



**รายงานกิจการประจำปี 2564**

**19 กุมภาพันธ์ 2565**

**สหกรณ์ออมทรัพย์ รพช. จำกัด**

ห้องประชุม 1 ชั้น 5 อาคาร 3 กรมป้องกันและบรรเทาสาธารณภัย  
3/12 ถนนอุทงนอก แขวงดุสิต เขตดุสิต กรุงเทพมหานคร 10300



พระดำรัส

พระราชวรวงศ์เธอ กรมหมื่นพิทยาลงกรณ์  
พระบิดาแห่งการสหกรณ์ไทย

“สหกรณ์เป็นวิธีจัดการรูปหนึ่ง ซึ่งบุคคลหลายคนรวมกัน  
โดยความสมัครใจของตนเอง ในฐานะที่เป็นมนุษย์  
โดยมีสิทธิ์เสมอหน้ากันหมด  
เพื่อบำรุงตัวเองให้เกิดความจำเริญในทางทรัพย์”



พระดำรัส พระราชวรวงศ์เธอ กรมหมื่นพิทยาลงกรณ์  
พระบิดาแห่งการสหกรณ์ไทย

# รายงานกิจการประจำปี 2564



สหกรณ์ออมทรัพย์ รพช.จำกัด

The ARD savings And Credit Cooperatives Limited

เสนอ ที่ประชุมใหญ่สามัญ ประจำปี 2564  
วันเสาร์ที่ 19 กุมภาพันธ์ 2565 เวลา 09.00 น.

โปรดนำเอกสารนี้มาในวันประชุมด้วย



สหกรณ์ แปลว่า การทำด้วยกัน หมายถึง ผนึกกำลังผู้ทำงานเกี่ยวข้องกัน  
กระทำงานที่เกี่ยวข้องกันนั้นให้ปรักพร้อมกันทุกด้าน และต้องกระทำงานนั้น  
ด้วยความรู้ความสามารถด้วยความซื่อสัตย์สุจริต ด้วยความเมตตาหวังดี เอื้อเพื่อ  
เผื่อแผ่แก่กันและกันด้วยจึงจะเป็นสหกรณ์แท้ ซึ่งมีแต่ความเจริญก้าวหน้าและอำนวย  
ประโยชน์ที่พึงประสงค์

พระราชดำรัส

พระบาทสมเด็จพระบรมชนกาธิเบศร มหาภูมิพลอดุลยเดชมหาราช บรมนาถบพิตร

พระราชทาน ณ พระตำหนักจิตรลดารโหฐาน

วันที่ 26 มีนาคม พุทธศักราช 2527





ในการทำงานใดๆ ก็ดีย่อมต้องมีความผิดพลาด ความบกพร่องเกิดขึ้น เป็นเรื่องธรรมดา หากความบกพร่องนั้น นำไปสู่การเรียนรู้ที่จะแก้ไข ปรับปรุง ข้อผิดพลาดหรือข้อบกพร่องที่ผ่านมา ให้กลายเป็นบทเรียนแก่ตนเอง ผู้อื่น และส่วนรวม สิ่งนั้นจึงจะเรียกว่า เกิดการเรียนรู้ หรือเกิดบทเรียน ทั้งนี้ ประสบการณ์ และสติปัญญา ตลอดจนความรู้ความสามารถ ที่จะนำมาใช้เป็นเครื่องกำกับตนเอง ไม่ให้เกิดข้อผิดพลาดหรือข้อบกพร่องซ้ำอีก อันจะอำนวยให้บังเกิดผลในอนาคตที่เหมาะสม เหมาะควรนั้น คือการบังเกิดขึ้นของความเจริญ และความเป็นมงคลอย่างแท้จริง

พระราชดำรัส

พระบาทสมเด็จพระปรเมนทรรามาธิบดีศรีสินทรมหาวชิราลงกรณ พระวชิรเกล้าเจ้าอยู่หัว

พระราชทานแก่ประชาชนชาวไทยในโอกาสขึ้นปีใหม่ พุทธศักราช 2563

วันอังคารที่ 31 ธันวาคม พุทธศักราช 2563



# ปรัชญา อุดมการณ์สหกรณ์ คุณค่าสหกรณ์ และหลักการสหกรณ์

## ปรัชญาสหกรณ์ ออมทรัพย์

1. การประหยัดและออม
2. การช่วยเหลือตนเองและช่วยเหลือซึ่งกันและกัน
  - การรับฝากเงินของสมาชิกและนำไปช่วยเหลือสมาชิกที่เดือดร้อนซึ่งมีความหมายเช่นเดียวกับคำขวัญที่ว่า “แต่ละคนเพื่อทุกคน และทุกคนเพื่อแต่ละคน”
3. ไม่ไขว่คว้าไร ไม่ไขว่เพื่อการกุศล แต่เพื่อให้บริการ
  - อัตราดอกเบี้ยเงินกู้ของสหกรณ์จะต่ำกว่าของธนาคารพาณิชย์หรือองค์การเอกชนอื่นๆ แต่ดอกเบี้ยเงินฝากของสหกรณ์จะสูงกว่า จึงแสดงให้เห็นว่าสหกรณ์มีได้หวังกำไรจากสมาชิกยิ่งไปกว่าการให้บริการ

## อุดมการณ์ สหกรณ์

แนวความคิดที่เชื่อว่าจะแก้ปัญหาทางเศรษฐกิจและสังคมให้มีความกินดีอยู่ดี และมีสันติสุขโดยการประหยัด ช่วยตนเอง และช่วยเหลือซึ่งกันและกัน

## คุณค่าสหกรณ์

สหกรณ์ตั้งอยู่บนพื้นฐานแห่งคุณค่าของการช่วยเหลือตนเอง ความรับผิดชอบต่อตนเอง ประชาธิปไตย ความเสมอภาค ความเที่ยงธรรม และเอกภาพ สมาชิกสหกรณ์เชื่อมั่น ในคุณค่าทางจริยธรรมแห่งความสุจริต ความโปร่งใส ความรับผิดชอบต่อสังคมและความเอื้ออาทรต่อผู้อื่น ตามแบบแผนที่สืบทอดต่อกันมา จากผู้ริเริ่มการสหกรณ์

## หลักการสหกรณ์

หลักการสหกรณ์ คือ “แนวทางที่สหกรณ์ยึดถือปฏิบัติเพื่อให้คุณค่าทางสหกรณ์ เกิดผลเป็นรูปธรรม”

หลักการที่ 1 การเป็นสมาชิก โดยสมัครใจ และเปิดกว้าง

หลักการที่ 2 การควบคุม โดยสมาชิกตามหลักประชาธิปไตย

หลักการที่ 3 การมีส่วนร่วมทางเศรษฐกิจ โดยสมาชิก

หลักการที่ 4 การปกครองตนเองและอิสระ

หลักการที่ 5 การให้การศึกษา การฝึกอบรมและสารสนเทศ

หลักการที่ 6 การร่วมมือระหว่างสหกรณ์

หลักการที่ 7 ความเอื้ออาทรต่อชุมชน

# โครงสร้างสหกรณ์ออมทรัพย์ รพช. จำกัด

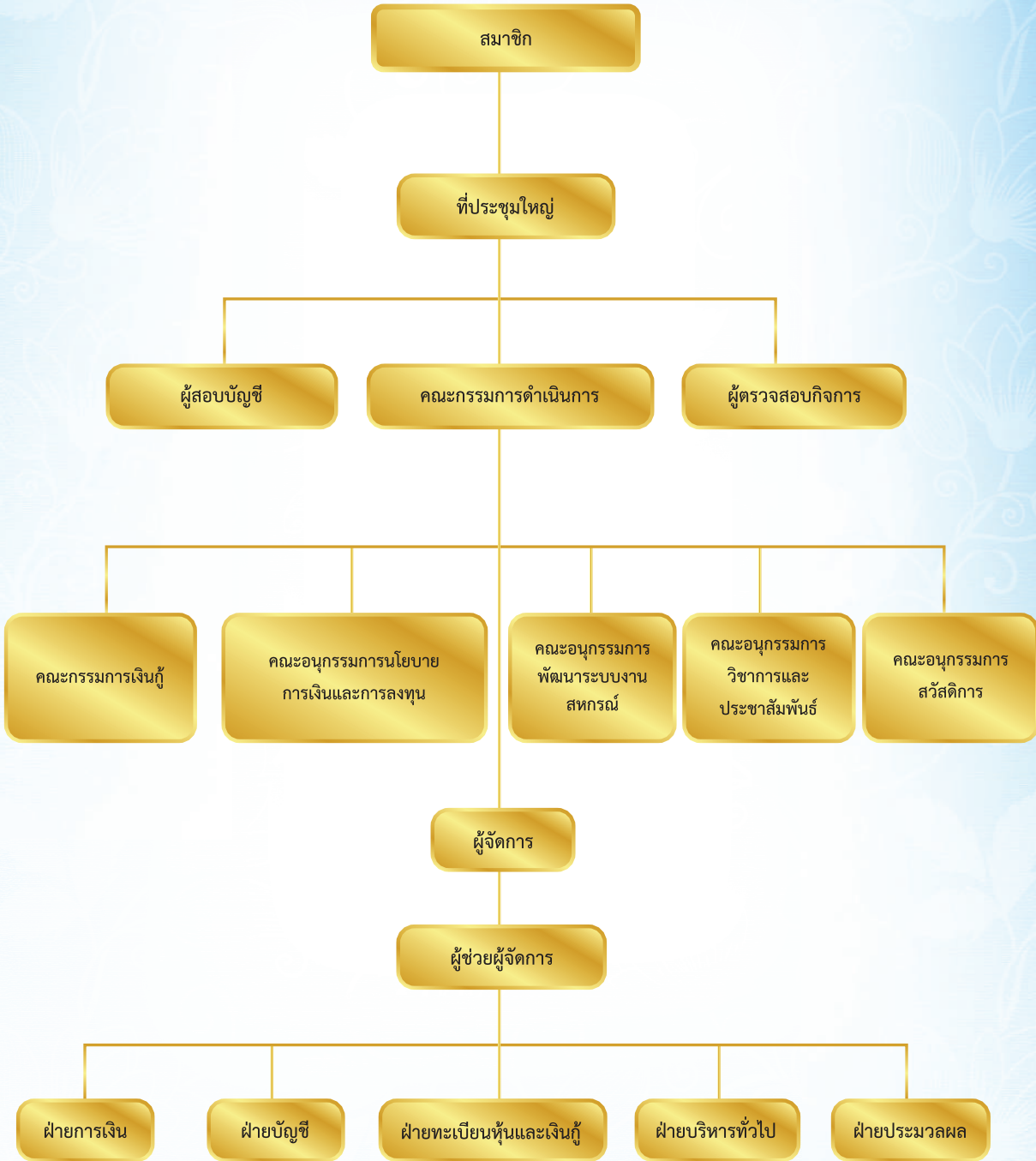

## ประกาศรยาบรรณบุคลากรสหกรณ์ พระบรมราชโองการพระบาทสมเด็จพระเจ้าอยู่หัว

(ในพิธีพระราชทานปริญญาบัตรของมหาวิทยาลัยมหิดล วันที่ 4 กรกฎาคม 2540)

“...การงานทุกอย่างทุกอาชีพ ย่อมจะมีจรรยาบรรณของตนเอง จรรยาบรรณนั้นจะเป็นบัญญัติเป็นลายลักษณ์อักษรหรือไม่ก็ตาม แต่ก็เป็นที่ยึดถือกันว่าเป็นความดีงาม ที่คนในอาชีพนั้นพึงประพฤติปฏิบัติ หากผู้ใดละเมิดก็อาจก่อให้เกิดความเสียหายทั้งแก่บุคคล หมู่คณะ และส่วนรวมได้ เหตุนี้ ผู้ปฏิบัติงานในทุกสาขาอาชีพ นอกจากจะต้องมีความรู้ในสาขาของตนอย่างลึกซึ้งชัดเจนและศึกษาให้เจริญก้าวหน้าอยู่เสมอแล้ว ยังจะต้องยึดมั่นในจรรยาบรรณในวิชาชีพของตน ทั้งข้อที่ควรปฏิบัติและไม่พึงปฏิบัติอย่างเคร่งครัดด้วย จึงจะสามารถประพฤติตนปฏิบัติงานให้ประสบความสำเร็จ ได้รับความเชื่อถือยกย่องเกียรติ ในศักดิ์ศรี และในความสามารถด้วยประการทั้งปวง...”

(พระราชทานพระบรมราชานุญาต ตามหนังสือ สำนักพระราชเลขานุการที่ รล 0004.1/4506 ลว. 26 กุมภาพันธ์ 2551)

### จรรยาบรรณ 10 ประการ สำหรับคณะกรรมการดำเนินการสหกรณ์

1. มุ่งมั่น และอุทิศตน เพื่อพัฒนาการบริหารของสหกรณ์ให้ก้าวหน้า ด้วยความเสียสละ ซื่อสัตย์ และสุจริต โดยยึดมั่น อุทิศการณ หลักการ และวิธีการสหกรณ์
2. พึงรักษา ปกป้องผลประโยชน์ของสมาชิกโดยรวม และตัดสินใจบนพื้นฐานประโยชน์สมาชิกอย่างเป็นธรรม
3. พึงปฏิบัติตามกฎหมาย ข้อบังคับ ระเบียบสหกรณ์อย่างเคร่งครัด รวมถึงยึดหลักจรรยาบรรณวัฒนธรรมอันดีงาม
4. มุ่งพัฒนาความรู้ ศักยภาพของตนและบุคคลของสหกรณ์อย่างจริงจัง เพื่อเพิ่มประสิทธิภาพการปฏิบัติงานในสหกรณ์
5. กำกับ ดูแลการจัดการสหกรณ์ให้มีประสิทธิภาพและประสิทธิผล โดยไม่แทรกแซงสายการบังคับบัญชา แต่จะสร้างความยุติธรรมแก่เจ้าหน้าที่สหกรณ์ในการปฏิบัติงาน
6. พึงใช้ ดูแล และรักษาทรัพย์สิน อุปกรณ์ของสหกรณ์ให้เกิดประโยชน์สูงสุดแก่ส่วนรวม
7. ไม่อาศัยหรือยอมให้ผู้อื่นอาศัยตำแหน่ง หน้าที่ในสหกรณ์เพื่อให้ได้มาซึ่งประโยชน์ส่วนตน ญาติ และพวกพ้อง
8. หลีกเลี่ยงการทำธุรกิจส่วนตัวที่มีผลประโยชน์ทับซ้อนกับสหกรณ์ และเปิดเผยผลประโยชน์ส่วนตนที่มีในองค์กร หรือทำธุรกรรมใดที่ขัดกับประโยชน์ของสหกรณ์
9. ละเว้นการสัญญาต่างตอบแทนแก่บุคคล องค์กร เพื่อให้ได้มาซึ่งตำแหน่ง ผลประโยชน์ของตน
10. ไม่เอาทรัพย์สิน อุปกรณ์ บุคลากรของสหกรณ์ไปใช้เพื่อประโยชน์ของตนและพวกพ้อง และไม่กระทำการใด อันเป็นปฏิปักษ์ และเป็นคู่แข่งต่อการดำเนินงานของสหกรณ์



## จรรยาบรรณ 10 ประการ สำหรับเจ้าหน้าที่สหกรณ์

1. พึงปฏิบัติตามนโยบาย ข้อบังคับ ระเบียบของสหกรณ์และคำสั่งของผู้บังคับบัญชาอย่างเคร่งครัด ภายใต้อุดมการณ์ หลักการและวิธีการสหกรณ์
2. พึงให้บริการแก่สมาชิก และผู้ใช้บริการด้วยความเต็มใจ และประทับใจ
3. พึงรักษาข้อมูลส่วนตัวของสมาชิกเป็นความลับและไม่นำไปแสวงหาผลประโยชน์เพื่อตนและพวกพ้อง
4. ให้บริการแก่สมาชิกอย่างเท่าเทียมกันและไม่เลือกปฏิบัติต่อผู้ใด ผู้หนึ่งเป็นการเฉพาะ
5. พัฒนาตนเองให้มีความรู้ ความสามารถ เพื่อพัฒนาประสิทธิภาพในการทำงาน
6. พึงรักษาและใช้ประโยชน์จากทรัพย์สิน อุปกรณ์ของสหกรณ์อย่างประหยัด คุ่มค่ามากที่สุด รวมถึงไม่นำเอาไปใช้เป็นประโยชน์ส่วนตัว
7. พึงรักษาและเสริมสร้างความสามัคคีระหว่างเจ้าหน้าที่สหกรณ์และหลีกเลี่ยงการสร้าง ความขัดแย้ง ปัญหา หรือการกระทำอันเป็นการสร้างความแตกแยก
8. พึงให้ข่าวสารการดำเนินงานของสหกรณ์ที่เป็นประโยชน์แก่สมาชิกในทุกโอกาสที่เอื้ออำนวย ขณะเดียวกันก็รับฟังปัญหาความต้องการของสมาชิกเพื่อพัฒนาการดำเนินงานในโอกาสต่อไป
9. พึงละเว้นการรับทรัพย์สิน ประโยชน์อื่นใดจากสมาชิก หรือบุคคลภายนอกเพื่อแสวงหาประโยชน์ ส่วนตนหรือพวกพ้องอย่างมีศักดิ์ศรี
10. หลีกเลี่ยงการทำธุรกิจที่มีผลประโยชน์ทับซ้อน เป็นคู่แข่ง หรือเป็นปฏิปักษ์กับสหกรณ์

## จรรยาบรรณ 10 ประการสำหรับสมาชิกสหกรณ์

1. มุ่งมั่นและอุทิศ เพื่อพัฒนาให้สหกรณ์ก้าวหน้า โดยยึดมั่น ในอุดมการณ์ หลักการและวิธีการสหกรณ์
2. ปฏิบัติตามกฎหมาย ข้อบังคับ ระเบียบของสหกรณ์อย่างเคร่งครัด
3. มุ่งมั่น ดำรงชีวิต ตามหลักปรัชญาเศรษฐกิจพอเพียง
4. สอดส่อง ดูแล ส่งเสริม และสนับสนุนกิจการของสหกรณ์ เพื่อให้สหกรณ์เป็นองค์กรที่เข้มแข็ง
5. ร่วมมือร่วมใจและสนับสนุนกิจกรรมของสหกรณ์อย่างสม่ำเสมอ ในฐานะเจ้าของสหกรณ์
6. ร่วมมือกับคณะกรรมการดำเนินการของสหกรณ์ พัฒนาสหกรณ์ให้เจริญรุ่งเรือง มั่นคง
7. ไม่เห็นแก่อำภิมิสสินจ้าง ผลประโยชน์ หรือสัญญาต่างตอบแทนเพื่อการเลือกตั้งผู้แทนสมาชิก หรือ คณะกรรมการดำเนินการ หรือการออกเสียงในที่ประชุมสหกรณ์
8. พึงให้ข้อมูลของตนในการขอรับสวัสดิการ หรือทำธุรกรรมอื่นใดกับสหกรณ์ ด้วยความซื่อสัตย์สุจริต
9. พึงช่วยเหลือเกื้อกูลกันในทางที่ชอบ รวมทั้งส่งเสริมสนับสนุนให้เกิดความสามัคคี ร่วมแรงร่วมใจใน บรรดาสมาชิกด้วยกัน เพื่อประโยชน์ส่วนรวม
10. ไม่หาผลประโยชน์จากสมาชิกด้วยกัน โดยอาศัยการทำธุรกรรมหรือกิจกรรมอื่นใดของสหกรณ์ เพื่อ ประโยชน์ส่วนตัว

# คณะกรรมการดำเนินการสหกรณ์ ชุดที่ 48



นายบุญธรรม เลิศสุขีเกษม  
ประธานกรรมการดำเนินการ



นายชัยณรงค์ วาสนะสมสิทธิ์  
รองประธานกรรมการ



นายณรงค์ กล่อมใจ  
รองประธานกรรมการ



นางสาวชาลินี รุ่งเร่  
รองประธานกรรมการ



นางพนิตดา กุ๋เจริญศิลป์  
กรรมการและเลขานุการ



นางสาวเกอรำไพ จรรยา  
กรรมการและเหรัญญิก

# คณะกรรมการดำเนินการสหกรณ์ ชุดที่ 48



นายจามร เหล่าเมือง  
กรมการ



นางสาวนงเยาว์ กฤษณจักราว์วัฒน์  
กรมการ



ดร.จิรพร เจริญสุข  
กรมการ



นางสาวสุพิพร โมรา  
กรมการ



นายชัยศิลป์ บุขยลักษณ์  
กรมการ



นายวิทยา ปะดุกา  
กรมการ



นายศรณัรังสรรค์ วงศ์สมุทร  
กรมการ



นายวิโรจน์ พรรณโรจน์  
กรมการ



นายบุญยงค์ สุนทรวิภาต  
กรมการ



นางวกร แหม่เมืองปัก  
ผู้ตรวจสอบบัญชี



นายเนาวรัตน์ สงวนกิจพัฒนา  
ผู้ตรวจสอบกิจการ

## เจ้าหน้าที่สหกรณ์



นางสาวประทุมวดี ตันตยกุล  
ผู้จัดการสหกรณ์



นางสาวปรีญา คุณงเจริญศักดิ์  
ผู้ช่วยผู้จัดการสหกรณ์



นางสุภาวดี อัครสันติชัย  
หัวหน้าฝ่ายการเงิน



นางสาวชุตตา แนวนาค  
หัวหน้าฝ่ายบัญชี



นางณัฐชนัญ เว็นทอง  
หัวหน้าฝ่ายทะเบียนหุ้นและเงินกู้



นางกวนิต เกิดสนอง  
หัวหน้าฝ่ายบริหาร



นายนิรันดร์ กากแก้ว  
หัวหน้าฝ่ายประมวลผล

## เจ้าหน้าที่สหกรณ์



นางกันยา สุขไทย  
เจ้าหน้าที่ฝ่ายบัญชี



นายทอลสิทธิ์ นุชสวาท  
เจ้าหน้าที่ฝ่ายการเงิน



นางสาวรัชมาพร สุนธรมาน  
เจ้าหน้าที่ฝ่ายการเงิน



นางชยากร บัวสถิตย์  
เจ้าหน้าที่ฝ่ายทะเบียนหุ้นและเงินกู้



นางสาวธันยรัชต์ เสือโรจน์  
เจ้าหน้าที่ฝ่ายทะเบียนหุ้นและเงินกู้



นางทิพวรรณ สุภาศรี  
เจ้าหน้าที่ฝ่ายทะเบียนหุ้นและเงินกู้



นางสาวณัฐนิชา เหลืองพวงเพชร  
เจ้าหน้าที่ฝ่ายประมวลผล



นางสาวพิชญ์ชญา แก้วสมนึก  
เจ้าหน้าที่ฝ่ายบริหาร



นางสาวเสาวลักษณ์ รัตติบรรณดิษฐ์  
เจ้าหน้าที่ฝ่ายบริหาร

# แผนภูมิผลการดำเนินงานประจำปี 2564

## การจัดสรรกำไรสุทธิประจำปี 2564

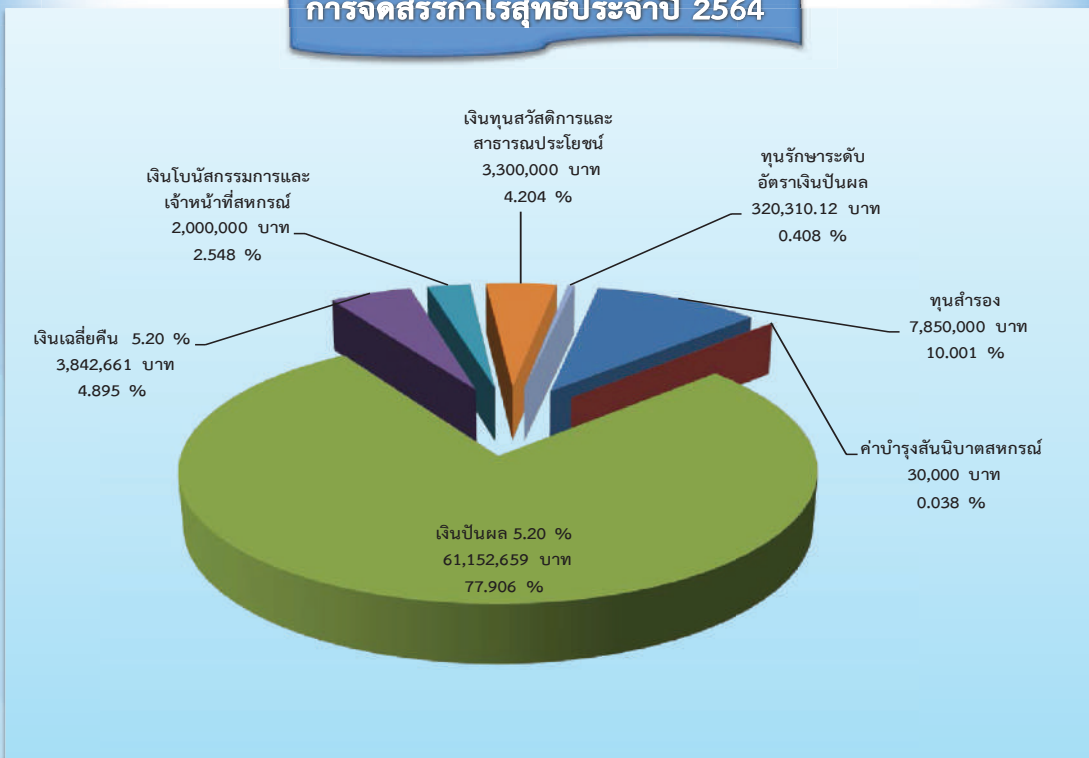

## สมาชิก

จำนวน (ราย)

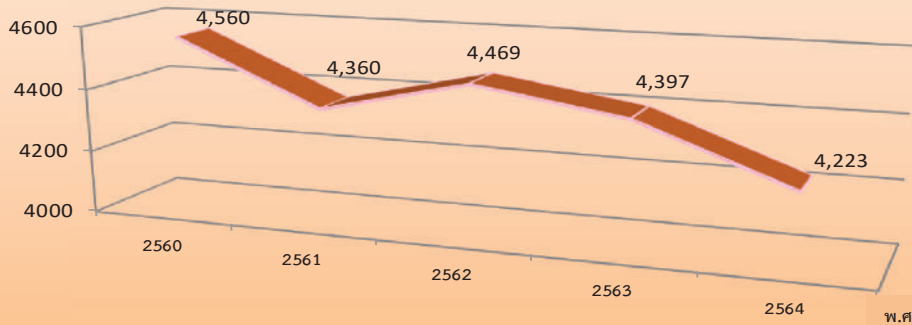

## ทุนเรือนหุ้น

หน่วย: ล้านบาท

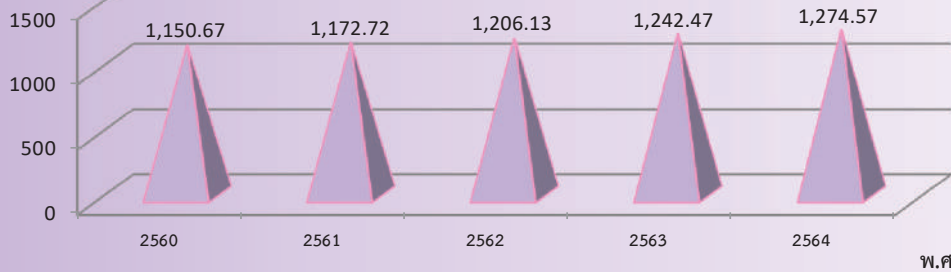

## ทุนสำรอง

หน่วย: ล้านบาท

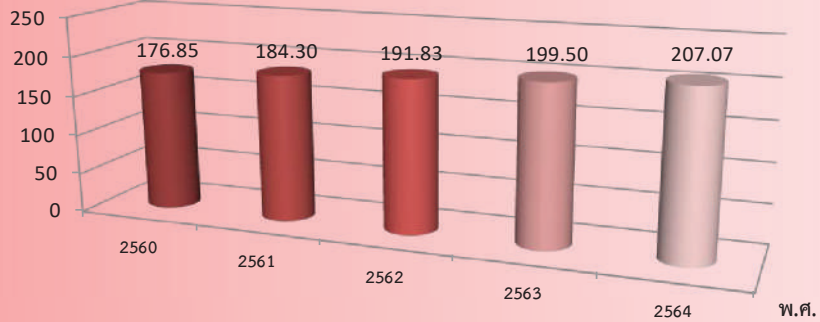

## ทุนสะสม

หน่วย: ล้านบาท

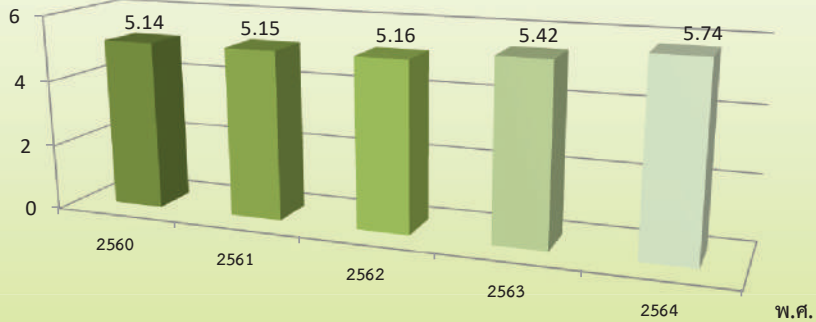

## รายได้ ค่าใช้จ่าย กำไรสุทธิ

หน่วย : ล้านบาท

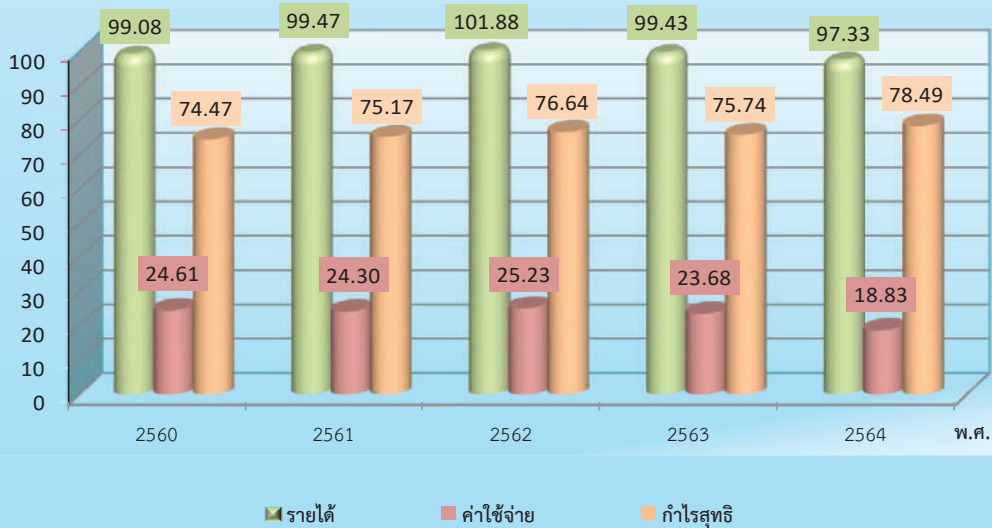

## สินทรัพย์ หนี้สิน ทุน

หน่วย : ล้านบาท

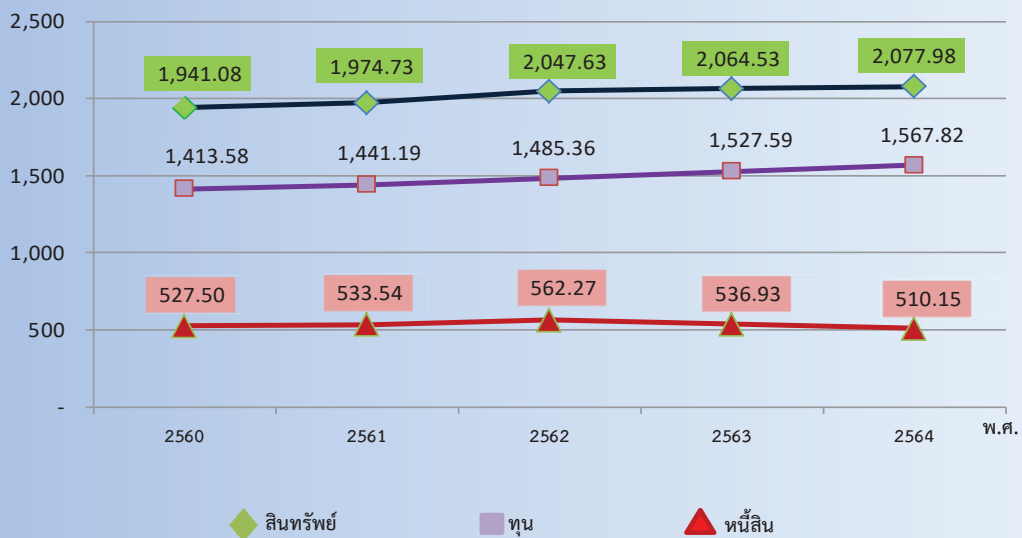



# ภาพ กิจกรรม



# สารจากประธานกรรมการ



เรียน สมาชิกสหกรณ์ออมทรัพย์ รพช.จำกัด ทุกท่าน

ด้วยข้อบังคับสหกรณ์ออมทรัพย์ รพช.จำกัด ข้อที่ ๒๐ กำหนดไว้ว่าสหกรณ์ต้องจัดให้มีการประชุมใหญ่เป็นประจำทุกปี เพื่อให้สอดคล้องกับพระราชบัญญัติสหกรณ์ พ.ศ. ๒๕๔๒ มาตรา ๒๗ ที่กำหนดว่าสหกรณ์ต้องจัดทำรายงานประจำปีแสดงผลการดำเนินงานของสหกรณ์ต่อสมาชิกในที่ประชุมใหญ่สามัญประจำปี และเพื่อให้เป็นไปตามหลักการของสหกรณ์สากลข้อที่ ๒ และ ๓ ว่าด้วยการควบคุมตามหลักประชาธิปไตยและการมีส่วนร่วมของสมาชิก โดยสมาชิกมีฐานะเป็นเจ้าของ “สมาชิกหนึ่งคนต่อหนึ่งเสียง” ในการเลือกกรรมการเข้าไปทำหน้าที่แทนสมาชิก และที่ประชุมใหญ่มีเอกสิทธิ์ในการพิจารณาและตัดสินใจในเรื่องต่างๆ ตามที่กฎหมายและระเบียบข้อบังคับของสหกรณ์ ซึ่งจะกำหนดไว้ตามวาระต่าง ๆ ที่จะเสนอในวาระถัดไป

คณะกรรมการดำเนินการสหกรณ์ ชุดที่ ๔๘ ได้บริหารกิจการสหกรณ์ฯ จนครบวาระอีก ๑ ปีด้วยความโปร่งใส รอบคอบ เน้นประโยชน์เพื่อส่วนรวม และคำนึงถึงความมั่นคงในระยะยาว ทั้งนี้ เพื่อสร้างความมั่นใจให้สมาชิกโดยยึดหลักการสหกรณ์ และหลักความพอเพียง การดำเนินงานของสหกรณ์ฯ ไม่ได้เน้นแสวงหากำไรสูงสุด หากแต่วัตถุประสงค์ของการจัดตั้งสหกรณ์ฯ เพื่อช่วยเหลือสมาชิกทั้งในด้านการเงินและสวัสดิการ รวมทั้งผลกำไรที่ได้นำมาแบ่งปันกันในหมู่สมาชิกในรูปแบบเงินปันผล รวมถึงการช่วยเหลือสมาชิกในด้านสวัสดิการต่าง ๆ เช่น สวัสดิการอาวูโสสมาชิก การจัดสวัสดิการเพื่อช่วยเหลือทุนการศึกษาบุตรสมาชิก การจัดสวัสดิการเพื่อช่วยเหลือสมาชิกที่ประสบภัยพิบัติในด้านต่าง ๆ ไม่ว่าจะเป็นอุทกภัย อัคคีภัย วิกฤติ ซึ่งคณะกรรมการดำเนินการ ได้มีการกำหนดระเบียบเพื่อให้ความช่วยเหลือสมาชิกที่เจ็บป่วยหรือประสบภัยจนร่างกายทุพพลภาพ หรือสูญเสียอวัยวะด้วย

ดังนั้น ในการดำเนินงานของสหกรณ์ ในปี ๒๕๖๕ นี้ สหกรณ์จะต้องมีการบริหารงานให้สอดคล้องกับนโยบายของกรมส่งเสริมสหกรณ์ เพื่อให้สหกรณ์ดำเนินงานอย่างมีระบบ มีการควบคุมภายในที่ดี ดำเนินงานด้วยความซื่อสัตย์สุจริต โปร่งใส ตรวจสอบได้ โดยยึดหลักธรรมาภิบาล เพื่อสร้างความน่าเชื่อถือให้แก่สมาชิก ซึ่งในปี ๒๕๖๔ สหกรณ์ฯ ยังคงได้รับการจัดมาตรฐานดีเลิศ จากสำนักงานส่งเสริมสหกรณ์พื้นที่ ๑ เช่นทุกปีที่ผ่านมา

สุดท้ายนี้ ผมต้องขอขอบคุณสมาชิก คณะกรรมการ ผู้ตรวจสอบกิจการ ผู้สอบบัญชี และฝ่ายจัดการทุกท่านที่ได้ร่วมแรง ร่วมใจ ตั้งใจปฏิบัติหน้าที่ด้วยความอดทนอดหยิ่ง ซื่อสัตย์ และคำนึงถึงผลประโยชน์ส่วนรวม จนทำให้ประสบผลสำเร็จในรอบปีที่ผ่านมา ผมหวังว่าตั้งแต่ปี ๒๕๖๕ และปีต่อ ๆ ไปทุกฝ่ายจะมีปณิธานแน่วแน่ที่จะพัฒนาองค์กรให้เจริญก้าวหน้ายิ่ง ๆ ขึ้นไป เพื่อให้สหกรณ์ออมทรัพย์ รพช.จำกัด สามารถดำรงอยู่ได้อย่างมีประสิทธิภาพและได้มาตรฐานตามหลักเกณฑ์ของกรมส่งเสริมสหกรณ์ ที่ได้มีประกาศในเรื่องของการกำหนดระดับมาตรฐานในการดำเนินงานของสหกรณ์ โดยเฉพาะคณะกรรมการดำเนินการทุกท่านที่สมาชิกไว้วางใจและคัดเลือกเข้ามาเพื่อบริหารกิจการสหกรณ์ฯ ต่างมีหน้าที่สำคัญในการตอบรับนโยบายและเป็นหลักในการบริหารกิจการสหกรณ์ฯ ให้มีความมั่นคง ยั่งยืนสืบไป

(นายบุญธรรม เลิศสุขีเกษม)

ประธานกรรมการสหกรณ์ออมทรัพย์ รพช.จำกัด



คณะกรรมการอำนวยการ สวช. จำกัด
วันที่ ๑๔
วันที่ 22 พ.ย. 2564
เวลา 15-55

ที่ กษ ๑๑๐๙/๒๖๒๙

สำนักงานส่งเสริมสหกรณ์กรุงเทพมหานคร พื้นที่ ๑  
๒๐ ถนนพิชัย เขตดุสิต กรุงเทพฯ ๑๐๓๐๐

๑๗ พฤศจิกายน ๒๕๖๔

เรื่อง ผลการจัดระดับมาตรฐานสหกรณ์ ประจำปีงบประมาณ พ.ศ. ๒๕๖๔

เรียน ประธานกรรมการสหกรณ์ออมทรัพย์ รพช. จำกัด

สิ่งที่ส่งมาด้วย สำเนาประกาศกรมส่งเสริมสหกรณ์ เรื่อง ผลการจัดมาตรฐานสหกรณ์ ประจำปีงบประมาณ พ.ศ. ๒๕๖๔ ประกาศ ณ วันที่ ๑๒ พฤศจิกายน ๒๕๖๔

ด้วยกรมส่งเสริมสหกรณ์ ได้กำหนดยุทธศาสตร์เสริมสร้างความเข้มแข็งของสหกรณ์ โดยใช้การจัดมาตรฐานสหกรณ์เป็นกลไกหลักในการพัฒนาระบบสหกรณ์ เพื่อวัดความเป็นองค์กรของสมาชิกตามหลักการสหกรณ์ การปฏิบัติตามกฎหมาย และการบริหารจัดการภายใน โดยเพิ่มประสิทธิภาพการพัฒนาสหกรณ์ด้วยตัวสมาชิกและสหกรณ์เองเป็นหลัก เน้นให้สหกรณ์มีส่วนร่วมในการวางแผนพัฒนาตนเองให้ผ่านมาตรฐาน โดยได้กำหนดตัวชี้วัดระดับมาตรฐานสหกรณ์ที่พิจารณาจากผลการดำเนินงานและกระบวนการจัดการภายในของสหกรณ์ ๒ ระดับ ได้แก่ ระดับผ่านมาตรฐาน และระดับไม่ผ่านมาตรฐาน

บัดนี้ กรมส่งเสริมสหกรณ์ได้ออกประกาศผลการจัดระดับมาตรฐานสหกรณ์ ประจำปีงบประมาณ พ.ศ. ๒๕๖๔ แล้ว รายละเอียดตามสิ่งที่ส่งมาด้วย ซึ่งปรากฏว่าสหกรณ์แห่งนี้ “ผ่านเกณฑ์มาตรฐาน”

จึงเรียนมาเพื่อโปรดทราบ

ขอแสดงความนับถือ

(นายปรัชญา ดิลกสัตยา)

ผู้อำนวยการสำนักงานส่งเสริมสหกรณ์กรุงเทพมหานคร พื้นที่ ๑

กลุ่มจัดตั้งและส่งเสริมสหกรณ์

โทร. ๐ ๒๒๔๑ ๕๙๐๓

โทรสาร ๐ ๒๒๔๓ ๓๑๙๔



## สหกรณ์ออมทรัพย์ รพช. จำกัด

The ARD Savings and Credit Cooperatives Limited

3/12 ถนนอุทงนอก แขวงดุสิต เขตดุสิต กรุงเทพฯ 10300

โทร. 0-2243-0509-10, 0-2668-9229, 0-2637-3000 ต่อ 3690-3696 โทรสาร. 0-2668-9230, 0-2243-6843

3/12 U-Thong Nok Road, Dusit, Bangkok 10300, Thailand

Tel. 0-2243-0509-10, 0-2668-9229, 0-2637-3000 ext. 3690-3696 Fax. 0-2668-9230, 0-2243-6843

ที่ สอ.ว ๗ /๒๕๖๕

๒๘ มกราคม ๒๕๖๕

เรื่อง ขอเชิญประชุมใหญ่สามัญประจำปี ๒๕๖๔

เรียน สมาชิกสหกรณ์ออมทรัพย์ รพช. จำกัด ทุกท่าน

ด้วยสหกรณ์ออมทรัพย์ รพช. จำกัด ขอเชิญประชุมใหญ่สามัญประจำปี ๒๕๖๔ ในวันเสาร์ที่ ๑๙ กุมภาพันธ์ ๒๕๖๕ เวลา ๐๘.๐๐ น. ณ ห้องประชุม ๑ อาคาร ๓ ชั้น ๕ กรมป้องกันและบรรเทาสาธารณภัย ถนนอุทงนอก แขวงดุสิต เขตดุสิต กรุงเทพมหานคร เพื่อพิจารณาเรื่องตามระเบียบวาระ ดังนี้

- |                   |   |
|-------------------|---|
| ระเบียบวาระที่ ๑  | เรื่อง ประธานแจ้งที่ประชุมทราบ  |
| ระเบียบวาระที่ ๒  | เรื่อง รับรองรายงานการประชุมใหญ่สามัญประจำปี ๒๕๖๓                     |
| ระเบียบวาระที่ ๓  | เรื่อง การเลือกตั้งคณะกรรมการดำเนินการสหกรณ์ ชุดที่ ๔๙ ประจำปี ๒๕๖๔   |
| ระเบียบวาระที่ ๔  | เรื่อง รับทราบผลการดำเนินงาน ประจำปี ๒๕๖๔                             |
| ระเบียบวาระที่ ๕  | เรื่อง รับทราบจำนวนสมาชิกเข้าใหม่ ลาออก และถึงแก่กรรมระหว่างปี ๒๕๖๔   |
| ระเบียบวาระที่ ๖  | เรื่อง รับทราบรายงานการตรวจสอบกิจการ ประจำปี ๒๕๖๔                     |
| ระเบียบวาระที่ ๗  | เรื่อง พิจารณางบการเงินของสหกรณ์ ประจำปี ๒๕๖๔                         |
| ระเบียบวาระที่ ๘  | เรื่อง พิจารณาการจัดสรรกำไรสุทธิ ประจำปี ๒๕๖๔                         |
| ระเบียบวาระที่ ๙  | เรื่อง พิจารณาการกำหนดวงเงินซึ่งสหกรณ์อาจกู้ยืมหรือค้ำประกันในปี ๒๕๖๕ |
| ระเบียบวาระที่ ๑๐ | เรื่อง พิจารณานุมัติแผนงานและงบประมาณรายได้ – รายจ่าย ประจำปี ๒๕๖๕    |
| ระเบียบวาระที่ ๑๑ | เรื่อง พิจารณานุมัติโอนเงินรอดตรวจสอบเข้าเป็นทุนสำรองของสหกรณ์        |
| ระเบียบวาระที่ ๑๒ | เรื่อง พิจารณาแก้ไขเพิ่มเติมข้อบังคับสหกรณ์                           |
| ระเบียบวาระที่ ๑๓ | เรื่อง การเลือกตั้งผู้ตรวจสอบกิจการ ประจำปี ๒๕๖๕                      |
| ระเบียบวาระที่ ๑๔ | เรื่อง พิจารณาคัดเลือกผู้สอบบัญชี ประจำปี ๒๕๖๕                        |
| ระเบียบวาระที่ ๑๕ | เรื่อง ประกาศผลประกวดบทความ   |
| ระเบียบวาระที่ ๑๖ | เรื่อง อื่น ๆ (ถ้ามี)   |

จึงเรียนมาเพื่อทราบ และขอเชิญสมาชิกร่วมประชุมโดยพร้อมเพรียงกัน

ขอแสดงความนับถือ

(นายบุญธรรม เลิศสุขีเกษม)

ประธานกรรมการสหกรณ์ออมทรัพย์ รพช. จำกัด

## สารบัญ

	หน้า	
ระเบียบวาระที่ 1	เรื่องประธานแจ้งให้ที่ประชุมทราบ	20
ระเบียบวาระที่ 2	เรื่องรับรองรายงานการประชุมใหญ่สามัญประจำปี 2563	22
ระเบียบวาระที่ 3	เรื่องการเลือกตั้งคณะกรรมการดำเนินการสหกรณ์ ชุดที่ 49 ประจำปี 2565	33
ระเบียบวาระที่ 4	เรื่องรับทราบผลการดำเนินงาน ประจำปี 2564	37
ระเบียบวาระที่ 5	เรื่องรับทราบจำนวนสมาชิกเข้าใหม่ ลาออก และถึงแก่กรรมระหว่างปี 2564	58
ระเบียบวาระที่ 6	เรื่องรับทราบรายงานการตรวจสอบกิจการ ประจำปี 2564	59
ระเบียบวาระที่ 7	เรื่องพิจารณางบการเงินของสหกรณ์ประจำปี 2564	64
ระเบียบวาระที่ 8	เรื่องพิจารณาการจัดสรรกำไรสุทธิ ประจำปี 2564	96
ระเบียบวาระที่ 9	เรื่องพิจารณากำหนดวงเงินซึ่งสหกรณ์อาจกู้ยืมหรือค้ำประกันประจำปี 2565	97
ระเบียบวาระที่ 10	เรื่องพิจารณาอนุมัติแผนงานและงบประมาณรายได้-รายจ่าย ประจำปี 2565	98
ระเบียบวาระที่ 11	เรื่องพิจารณาอนุมัติโอนเงินรอดตรวจสอบเข้าเป็นทุนสำรองสหกรณ์	105
ระเบียบวาระที่ 12	เรื่องแก้ไขเพิ่มเติมข้อบังคับสหกรณ์	106
ระเบียบวาระที่ 13	เรื่องพิจารณาเลือกตั้งผู้ตรวจสอบกิจการ ประจำปี 2565	114
ระเบียบวาระที่ 14	เรื่องพิจารณาคัดเลือกผู้สอบบัญชี ประจำปี 2565	118
ระเบียบวาระที่ 15	เรื่องประกาศผลประกวดบทความ	125
ระเบียบวาระที่ 16	เรื่องอื่น ๆ (ถ้ามี)	132
ผนวก ก		133
	รายละเอียดผลประโยชน์และค่าตอบแทนกรรมการและผู้จัดการสหกรณ์	134
เปิดเตีล็ด		135

# ระเบียบวาระที่ 1

## เรื่อง ประธานแจ้งที่ประชุมทราบ

คณะกรรมการดำเนินการสหกรณ์ ตามข้อบังคับสหกรณ์ ข้อที่ 66 กำหนดให้สหกรณ์มีคณะกรรมการดำเนินการประกอบด้วย ประธานกรรมการหนึ่งคน และกรรมการอื่นอีกสิบสี่คน ซึ่งที่ประชุมใหญ่เลือกตั้งจากสมาชิกและให้คณะกรรมการดำเนินการเลือกตั้งระหว่างกันเองเป็นรองประธานหนึ่งคน หรือหลายคน เลขานุการหนึ่งคนและเหรัญญิกหนึ่งคน นอกนั้นเป็นกรรมการ

ดังนั้น คณะกรรมการดำเนินการสหกรณ์ ชุดปัจจุบัน เป็นชุดที่ 48 ซึ่งได้รับเลือกตั้งจากที่ประชุมใหญ่ สามัญประจำปี 2563 เมื่อวันที่ 12 กุมภาพันธ์ 2564 ได้มีมติในการประชุมครั้งที่ 1/2564 เมื่อวันที่ 16 กุมภาพันธ์ 2564 แต่งตั้งรองประธานกรรมการ เลขานุการ และเหรัญญิก รวมทั้งแต่งตั้ง คณะอนุกรรมการ ชุดต่างๆ ดังนี้

1. นายบุญธรรม	เลิศสุชีเกษม	ประธานกรรมการ
2. นายชัยณรงค์	วาสนะสมสิทธิ์	รองประธานกรรมการ
3. นายณรงค์	กล่อมใจ	รองประธานกรรมการ
4. นางสาวชาลินี	รุ่งเริ่	รองประธานกรรมการ
5. นางปนัดดา	ภูเจริญศิลป์	กรรมการและเลขานุการ
6. นางสาวเการำไพ	จรรยา	กรรมการและเหรัญญิก

### คณะอนุกรรมการชุดต่างๆ ประกอบด้วย

1. คณะกรรมการเงินกู้
2. คณะอนุกรรมการพัฒนาระบบงานสหกรณ์
3. คณะอนุกรรมการนโยบายการเงินและการลงทุน
4. คณะอนุกรรมการวิชาการและประชาสัมพันธ์
5. คณะอนุกรรมการสวัสดิการ

รายชื่อคณะอนุกรรมการตามตารางเอกสารแนบท้าย

มติที่ประชุม .....

.....

.....

รายชื่อคณะอนุกรรมการชุดต่างๆ ในคณะกรรมการดำเนินการสรรหาบุคลากร ชุดที่ 48

ที่	ชื่อ	นามสกุล	คณะกรรมการเงินกู้	พัฒนาระบบงานสหกรณ์	นโยบายการเงินและการลงทุน	วิชาการและประชาสัมพันธ์	สวัสดิการ
1.	นายชัยณรงค์	วาสนะสมสิทธิ์		☼	☼		
2.	นายณรงค์	กล่อมใจ	☼		☼		☼
3.	นางสาวชานี	รุ่งเร่		☼			☼
4.	นายจามร	เหล่าเมือง	☼	☼	☼		
5.	ดร.จิรพร	เจริญสุข	☼	☼	☼		
6.	นายชัยศิลป์	บุษย์ลักษณ์		☼	☼		
7.	นางสาวนงเยาว์	กฤษณจักรวัฒน์				☼	☼
8.	นายบุญยงค์	สุนทรวิภาต		☼			☼
9.	นายวิทยา	ปะดุกา		☼	☼	☼	
10.	นายวิโรจน์	พรหมโรจน์		☼			☼
11.	นายตรึงรังสรรค์	วงศ์สมุทร		☼	☼		☼
12.	นางสาวสุพิศพร	โมรา				☼	☼
13.	นางปนัดดา	อุเจริญศิลป์	☼	☼	☼	☼	
14.	นางสาวภากรำไพ	จรรยา	☼			☼	☼
15.	นางสาวประทุมวดี	ต้นตฤกุล	☼	☼	☼	☼	☼
16.	นางสาวปรีญา	คองเจริญศักดิ์		☼	☼		
17.	นางสุภาวดี	อัครสันติชัย		☼	☼		
18.	นางสาวสุดา	แนวภาค					☼
19.	นางณัฐชนันย์	เวินทอง				☼	
20.	นางภูวนิต	เกิดสนอง		☼			
21.	นายนิรันดร์	กนกแก้ว		☼		☼	

☼ ประธานอนุกรรมการ ☼ เลขานุกรรมการ ☼ อนุกรรมการ ☼ ผู้ช่วยเลขานุการ

## ระเบียบวาระที่ 2

### เรื่อง รับรองรายงานการประชุมใหญ่สามัญประจำปี 2563

รายงานการประชุมใหญ่สามัญประจำปี 2563

สหกรณ์ออมทรัพย์ รพช.จำกัด

ชุดที่ 47

วันศุกร์ที่ 12 กุมภาพันธ์ 2564

ณ ห้องประชุม 1 ชั้น 5 อาคาร 3 กรมป้องกันและบรรเทาสาธารณภัย

แขวงดุสิต เขตดุสิต กรุงเทพมหานคร

.....

สมาชิกผู้มาประชุม จำนวน 1,166 คน (รวมกรรมการและเจ้าหน้าที่สหกรณ์แล้ว)

สมาชิกทั้งหมด จำนวน 4,397 คนผู้เข้าร่วมประชุม 1. นายกฤติน ไกรกานนท์  
ผู้แทนกรมส่งเสริมสหกรณ์

2. นางวรรกร แซ่มเมืองปัก ผู้สอบบัญชี

3. นายเนาวรัตน์ สงวนกิจพัฒนา ผู้ตรวจสอบกิจการ

#### 1. คณะกรรมการดำเนินการสหกรณ์ออมทรัพย์ รพช. จำกัด

1.1	นายชัยณรงค์	วาสนะสมสิทธิ์	รองประธานกรรมการ
1.2	นางปนัดดา	ภูเจริญศิลป์	รองประธานกรรมการ
1.3	นางสาวชาลีนี	รุ่งเร่	รองประธานกรรมการ
1.4	ดร.จิรพร	เจริญสุข	กรรมการ
1.5	นางสาวนงเยาว์	กฤษณจักราววัฒน์	กรรมการ
1.6	นายชัยศิลป์	บุษยลักษณ์	กรรมการ
1.7	นางสาววรรณิ	หงษ์มณี	กรรมการ
1.8	นายจามร	เหล่าเมือง	กรรมการ
1.9	นายวิทยา	ปะดุกา	กรรมการ
1.10	นายสมชาย	ลีห้าน้อย	กรรมการ
1.11	นายบุญยงค์	สุนทรวิภาต	กรรมการ
1.12	นายวิโรจน์	พรรณโรจน์	กรรมการ
1.13	นางนิทรา	ศรีภัยพ่าย	กรรมการและเหรัญญิก
1.14	นางสาวเการำไพ	จรรยา	กรรมการและเลขานุการ



## 2. คณะกรรมการที่มีได้เข้าประชุมเนื่องจากติดภารกิจ

1. นายชยพล

ธิตีศักดิ์

ประธานกรรมการ

## 3. เจ้าหน้าที่สหกรณ์ออมทรัพย์ รพช.จำกัด จำนวน 16 คน

เริ่มประชุมเวลา 09.00 น.

### ระเบียบวาระที่ 1 เรื่องประธานแจ้งที่ประชุมทราบ

นายชัยณรงค์ วาสนะสมสิทธิ์ รองประธานกรรมการ ทำหน้าที่ประธานการประชุมแทน นายชยพล ธิตีศักดิ์ ประธานกรรมการ ซึ่งติดภารกิจไม่สามารถเข้าร่วมประชุมได้ และในการประชุมครั้งนี้ จำกัดสมาชิกที่สามารถเข้าร่วมประชุมได้ไม่เกิน 100 คน เพื่อให้เป็นไปตามแผนมาตรการในการป้องกันการแพร่ระบาดของโรคติดเชื้อไวรัสโคโรนา COVID-19 ที่จำกัดให้มีจำนวนสมาชิกเข้าร่วมประชุมได้ไม่เกิน 200 คน และข้อบังคับสหกรณ์กำหนดให้ต้องมีสมาชิกในที่ประชุมอย่างน้อย 100 คน จึงจะครบองค์ประชุม พร้อมนี้ได้มีการแนะนำผู้เข้าร่วมประชุมเพิ่มเติมนอกเหนือจากกรรมการสหกรณ์ เจ้าหน้าที่สหกรณ์ ซึ่งเป็นตัวแทนจากหน่วยงานราชการที่มีหน้าที่ดูแล กำกับ ส่งเสริมสหกรณ์ดังนี้

- |                 |              |                              |
|-----------------|--------------|------------------------------|
| 1. นายกฤติน     | ไกรกานนท์    | เจ้าหน้าที่กรมส่งเสริมสหกรณ์ |
| 2. นายเนาวรัตน์ | สงวนกิจพัฒนา | ผู้ตรวจสอบกิจการ             |
| 3. นางวรรกร     | เข้มเมืองปัก | ผู้สอบบัญชี                  |

มติที่ประชุม

รับทราบ

## **ระเบียบวาระที่ 2 เรื่องรับรองรายงานการประชุมใหญ่สามัญประจำปี 2562**

นางสาวเกอรำไพ จรรยา กรรมการและเลขานุการ เสนอที่ประชุมรับรองรายงานการประชุมใหญ่สามัญประจำปี 2562 ตามรายละเอียดเอกสารหน้าที่ 17-28

**มติที่ประชุม** รับรองรายงานการประชุมโดยไม่มีผู้ใดขอแก้ไขข้อความ

## **ระเบียบวาระที่ 3 เรื่องการเลือกตั้งคณะกรรมการดำเนินการสหกรณ์ ชุดที่ 48 ประจำปี 2564**

นายชัยณรงค์ วาสนะสมสิทธิ์ รองประธานกรรมการ ทำหน้าที่ประธานการประชุม เสนอที่ประชุมรับทราบข้อบังคับของสหกรณ์ออมทรัพย์ รพช.จำกัด ข้อ 69 กำหนดให้คณะกรรมการดำเนินการมีวาระอยู่ในตำแหน่งคราวละสองปีนับแต่วันเลือกตั้ง ซึ่งในปี 2564 มีกรรมการที่พ้นจากตำแหน่งตามวาระจำนวน 7 คน ซึ่งเป็นตำแหน่งประธานกรรมการ 1 คน และตำแหน่งกรรมการอื่นอีก 6 คน ซึ่งการเลือกตั้งตำแหน่งประธานกรรมการกำหนดให้ใช้วิธีเปิดเผย ส่วนตำแหน่งกรรมการอื่นใช้วิธีลับ (กากบาทลงคะแนนเลือกตั้ง)

ตำแหน่งประธานกรรมการ 1 คน เลือกตั้งโดยวิธีเปิดเผย โดยให้ที่ประชุมใหญ่เลือกสมาชิกอาวุโสทำหน้าที่ประธานการเลือกตั้งชั่วคราวเพื่อทำหน้าที่เลือกตั้งประธานกรรมการ โดยมีนางยุพียง ฐิตะปุระ สมาชิกเลขที่ 3712 สังกัดข้าราชการบำนาญ เสนอนายบรรจงศักดิ์ ปานทอง สมาชิกเลขที่ 11968 สังกัดข้าราชการบำนาญ ให้เป็นประธานการเลือกตั้งชั่วคราว ซึ่งนายบรรจงศักดิ์ฯ ได้ขอให้สมาชิกในที่ประชุมใหญ่เสนอชื่อผู้ที่มีคุณสมบัติครบถ้วนตามที่ระเบียบกำหนดและไม่มีลักษณะต้องห้ามเพื่อเข้ารับการเลือกตั้งให้เป็นประธานกรรมการ ซึ่งนายวิจิตร ทองเจริญ สมาชิกเลขที่ 535 สังกัดข้าราชการบำนาญ เสนอนายบุญธรรม เลิศสุชีเกษม อธิบดีกรมป้องกันและบรรเทาสาธารณภัย ให้ดำรงตำแหน่งประธานกรรมการสหกรณ์ โดยที่ประชุมได้มีการยกมือรับรองและมีมติเป็นเอกฉันท์เห็นชอบให้นายบุญธรรม เลิศสุชีเกษม ดำรงตำแหน่งประธานกรรมการ สำหรับตำแหน่งกรรมการอื่นเมื่อครบเวลาปิดที่บในเวลา 11.30 น. แล้วจะเริ่มขั้นตอนในการนับคะแนนและประกาศแจ้งเวียนให้สมาชิกรับทราบต่อไป

**มติที่ประชุม** มีมติเป็นเอกฉันท์เห็นชอบตามที่เสนอ

เมื่อถึงเวลา 11.30 น. ประธานที่ประชุม ได้มีการกล่าวปิดการประชุมและปิดหีบบัตรลงคะแนนเลือกตั้งและเริ่มขั้นตอนการนับคะแนน ซึ่งสรุปผลการนับคะแนนเวลาประมาณ 14.30 น. มีผู้ได้รับการเลือกตั้งให้เป็นกรรมการสหกรณ์ จำนวน 6 คน เรียงลำดับตามรายชื่อผู้ที่ได้รับคะแนนสูงสุด ดังนี้

ลำดับที่ 1	นายบุญยงค์	สุนทรวิภาต	556	คะแนน
ลำดับที่ 2	นางสาวสุพิพร	โมรา	490	คะแนน
ลำดับที่ 3	นายณรงค์	กล่อมใจ	465	คะแนน
ลำดับที่ 4	นายจามร	เหล่าเมือง	462	คะแนน
ลำดับที่ 5	นายศรณรังสรรค์	วงศ์สมุทร	433	คะแนน
ลำดับที่ 6	ดร.จิรพร	เจริญสุข	410	คะแนน

ดังนั้น รายชื่อคณะกรรมการดำเนินการสหกรณ์ ชุดที่ 48 ประจำปี 2564 ประกอบด้วย

1.	นายบุญธรรม	เลิศสุชีเกษม	ประธานกรรมการ
2.	นายชัยณรงค์	วาสนะสมสิทธิ์	กรรมการ
3.	นางปนัดดา	ภูเจริญศิลป์	กรรมการ
4.	นางสาวชาลินี	รุ่งเร่	กรรมการ
5.	นางสาวนงเยาว์	กฤษณจักรววัฒน์	กรรมการ
6.	นายชัยศิลป์	บุษยลักษณ์	กรรมการ
7.	นายวิทยา	ปะดุกา	กรรมการ
8.	นางสาวเการำไพ	จรรยา	กรรมการ
9.	นายวิโรจน์	พรธณโรจน์	กรรมการ
10.	นายบุญยงค์	สุนทรวิภาต	กรรมการ
11.	นางสาวสุพิพร	โมรา	กรรมการ
12.	นายณรงค์	กล่อมใจ	กรรมการ
13.	นายจามร	เหล่าเมือง	กรรมการ
14.	นายศรณรังสรรค์	วงศ์สมุทร	กรรมการ
15.	ดร.จิรพร	เจริญสุข	กรรมการ

#### **ระเบียบวาระที่ 4 เรื่องรับทราบผลการดำเนินงานประจำปี 2563**

นางสาวเการำไพ จรรยา กรรมการและเลขานุการ เสนอที่ประชุมรับทราบผลการดำเนินงานประจำปี 2563 รายละเอียดตามเอกสารหน้าที่ 34 – 51

**มติที่ประชุม** รับทราบ

#### **ระเบียบวาระที่ 5 เรื่องรับทราบจำนวนสมาชิกเข้าใหม่ ลาออก และถึงแก่กรรม ระหว่างปี 2563**

นางสาวเการำไพ จรรยา กรรมการและเลขานุการ เสนอที่ประชุมรับทราบจำนวนสมาชิกเข้าใหม่ ลาออก และถึงแก่กรรม ระหว่างปี 2563 ดังนี้

จำนวนสมาชิกได้เปลี่ยนแปลงระหว่างปี ดังนี้

สมาชิกเมื่อวันที่ 31 ธันวาคม 2562	จำนวน	4,469 คน
สมาชิกเข้าใหม่ในระหว่างปี	จำนวน	161 คน
สมาชิกลาออกระหว่างปี	จำนวน	208 คน
สมาชิกถึงแก่กรรมระหว่างปี	จำนวน	25 คน
จำนวนสมาชิก ณ วันที่ 31 ธันวาคม 2563 มีจำนวน		<b>4,397</b> คน
รวมจำนวนสมาชิกที่ลดลงในปี 2563	จำนวน	72 คน

**มติที่ประชุม** รับทราบ

#### **ระเบียบวาระที่ 6 เรื่องรับทราบรายงานการตรวจสอบกิจการ ประจำปี 2563**

นายเนาวรัตน์ สงวนกิจพัฒนา ผู้ตรวจสอบกิจการ รายงานที่ประชุมรับทราบผลการตรวจสอบกิจการ ประจำปี 2563 รายละเอียดตามเอกสารหน้าที่ 53 – 56

**มติที่ประชุม** รับทราบ

#### **ระเบียบวาระที่ 7 เรื่องพิจารณางบการเงินของสหกรณ์ ประจำปี 2563**

นางวรรกร แซ่มเมืองปัก ผู้สอบบัญชี รายงานงบการเงินของสหกรณ์ ประจำปี 2563 รายละเอียดตามเอกสารหน้าที่ 57 – 86

**มติที่ประชุม** มีมติเป็นเอกฉันท์อนุมัติงบการเงินของสหกรณ์ตามที่เสนอ

## ระเบียบวาระที่ 8 เรื่องพิจารณาการจัดสรรกำไรสุทธิประจำปี 2563

นางนิทรา ศรีภัยพ่าย กรรมการและเหรัญญิก เสนอที่ประชุมพิจารณา ดังนี้

ในปี 2563 สหกรณ์ออมทรัพย์ รพช.จำกัด มีกำไรสุทธิเป็นเงิน 75,748,974.76 บาท (เจ็ดสิบล้านเจ็ดแสนสี่หมื่นแปดพันเก้าร้อยเจ็ดสิบบาทเจ็ดสิบกสตางค์) โดยคณะกรรมการดำเนินการ สหกรณ์ ได้พิจารณาแล้วเห็นสมควรจัดสรรกำไรสุทธิ ประจำปี 2563 ดังนี้

การจัดสรรกำไรสุทธิ	ปี 2563	
	บาท	%
1. ทุนสำรองไม่น้อยกว่าร้อยละ 10 ของกำไรสุทธิ	7,574,897.48	10.000
2. ค่าบำรุงสันนิบาตสหกรณ์ ร้อยละ 1 ของกำไรสุทธิ แต่ไม่เกิน 30,000 บาท	30,000.00	0.040
3. เงินปันผลตามหุ้นที่ชำระแล้วร้อยละ 5.00% ต่อปี ของค่าหุ้น	59,479,215.75	78.522
4. เงินเฉลี่ยคืน 5.05% ของยอดดอกเบี้ยที่สมาชิกชำระให้สหกรณ์ฯ ในปี 2563	3,703,534.50	4.889
5. เงินโบนัสกรรมการและเจ้าหน้าที่สหกรณ์ฯ ไม่เกินร้อยละ 10 ของกำไรสุทธิ	1,835,770.50	2.423
6. เงินทุนสวัสดิการและสาธารณประโยชน์	3,122,556.53	4.122
7. ทุนรักษาระดับอัตราเงินปันผลไม่เกินร้อยละ 2 ของทุนเรือนหุ้น	3,000.00	0.004
<b>รวม</b>	<b>75,748,974.76</b>	<b>100.00</b>

มติที่ประชุม

มีมติเป็นเอกฉันท์อนุมัติตามที่เสนอ

**ระเบียบวาระที่ 9** เรื่องพิจารณากำหนดวงเงินซึ่งสหกรณ์ฯ อาจกู้ยืมหรือค้ำประกัน ประจำปี 2564

นางนิทรา ศรีภัยพ่าย กรรมการและเหรัญญิก เสนอที่ประชุมพิจารณา ดังนี้  
ตามข้อบังคับสหกรณ์ออมทรัพย์ รพช.จำกัด ข้อ 10 ได้ระบุไว้ดังนี้

“วงเงินกู้ยืมหรือการค้ำประกัน” ที่ประชุมใหญ่อาจกำหนดวงเงินกู้ยืมหรือการค้ำประกันสำหรับปีหนึ่งๆ ไว้ตามที่จำเป็นและสมควรแก่การดำเนินการ วงเงินซึ่งกำหนดดังว่านี้ต้องได้รับความเห็นชอบจากนายทะเบียนสหกรณ์

ถ้าที่ประชุมใหญ่ยังมิได้กำหนดหรือนายทะเบียนสหกรณ์ยังมิได้ให้ความเห็นชอบวงเงินกู้ยืมหรือการค้ำประกันสำหรับปีใด ก็ให้ใช้วงเงินกู้ยืมหรือการค้ำประกันสำหรับปีก่อนไปพลาง

ในปี 2563 ที่ประชุมใหญ่ของสหกรณ์ออมทรัพย์ รพช.จำกัด ได้กำหนดวงเงินซึ่งสหกรณ์อาจกู้ยืมไว้ในวงเงิน 300,000,000.00 บาท (สามร้อยล้านบาทถ้วน)

ทั้งนี้ เพื่อให้การดำเนินกิจการเป็นไปด้วยความรอบคอบ มีสภาพคล่องตัว สามารถรองรับการให้บริการรับฝาก – ถอนเงิน จากสมาชิก อีกทั้งเป็นการขยายขอบเขตการให้ความช่วยเหลือสมาชิกให้กว้างขวางมากยิ่งขึ้น จึงขอเสนอที่ประชุมพิจารณากำหนดวงเงินกู้ยืมหรือการค้ำประกัน สำหรับปี 2564 ให้ที่ประชุมใหญ่สามัญประจำปีพิจารณาอนุมัติในวงเงินเท่าเดิมคือ 300,000,000.00 บาท (สามร้อยล้านบาทถ้วน)

**มติที่ประชุม** มีมติเป็นเอกฉันท์อนุมัติตามที่เสนอ

**ระเบียบวาระที่ 10** เรื่องพิจารณาแผนงานและงบประมาณรายได้ – รายจ่าย ประจำปี 2564

นางนิทรา ศรีภัยพ่าย กรรมการและเหรัญญิก เสนอที่ประชุมพิจารณาแผนงาน และงบประมาณรายได้ – รายจ่าย ประจำปี 2564 รายละเอียดตามเอกสารหน้าที่ 89 – 95

**มติที่ประชุม** มีมติเป็นเอกฉันท์อนุมัติแผนงานและงบประมาณรายได้- รายจ่าย ประจำปี 2564 ตามที่เสนอและให้ถือว่าจ่ายระหว่างหมวดได้

### **ระเบียบวาระที่ 11** เรื่องพิจารณาอนุมัติโอนเงินตรวจสอบเข้าเป็นทุนสำรองสหกรณ์

นางนิทรา ศรีภัยพ่าย กรรมการและเหรัญญิก เสนอที่ประชุมพิจารณา ดังนี้  
เนื่องจากสหกรณ์ออมทรัพย์ รพช.จำกัด ได้ตรวจยอดเงินตรวจสอบที่มีรายการ  
โอนเข้าบัญชีสหกรณ์ ทั้งสิ้นจำนวน 19 รายการ เป็นจำนวนเงิน 22,431.00 บาท และมี 4 รายการ  
ที่มีระยะเวลานานเกินกว่า 10 ปี รวมเป็นจำนวนเงิน 2,630.00 บาท

ในการที่จะนำจำนวนเงินดังกล่าวข้างต้นเข้าเป็นทุนสำรองของสหกรณ์ฯ ได้นั้น  
มีแนวทางปฏิบัติตามหนังสือคำแนะนำจากกรมตรวจบัญชีสหกรณ์ และตามประมวลกฎหมายแพ่งและพาณิชย์  
หมวด 2 กำหนดอายุความตามมาตรา 193/30 อายุความนั้น ถ้าประมวลกฎหมายนี้หรือกฎหมายอื่นมิได้  
บัญญัติไว้โดยเฉพาะ ให้มีกำหนดสิบปี

ขออนุมัติต่อที่ประชุมใหญ่สามัญประจำปี 2563 ขอโอนเงินตรวจสอบเข้าเป็น  
ทุนสำรองของสหกรณ์ตามรายการ ดังนี้

เงินตรวจสอบ สหกรณ์ฯ ไม่สามารถตรวจสอบได้ว่าเป็นเงินของสมาชิกท่านใด  
มีจำนวน 4 รายการ เป็นจำนวนเงิน 2,630.00 บาท (สองพันหกร้อยสามสิบบาทถ้วน)

ลำดับ	วันที่โอนเงิน	ธนาคาร	จังหวัด	จำนวนเงิน
1.	26 กุมภาพันธ์ 2553	กรุงไทย 2088-6	อุดรธานี	430.00
2.	28 เมษายน 2553	กรุงไทย 7142-8	กาญจนบุรี	500.00
3.	24 มิถุนายน 2553	กรุงไทย 2088-6	สมุทรปราการ	1,000.00
4.	30 กรกฎาคม 2553	กรุงไทย 2088-6	สุราษฎร์ธานี	700.00

**มติที่ประชุม** มีมติเป็นเอกฉันท์อนุมัติตามที่เสนอ

### **ระเบียบวาระที่ 12** เรื่องพิจารณาเลือกตั้งผู้ตรวจสอบกิจการ ประจำปี 2564

นายชัยณรงค์ วาสนะสมสิทธิ์ รองประธานกรรมการ ทำหน้าที่ประธานที่ประชุม  
เสนอที่ประชุมพิจารณาคุณสมบัติของผู้สมัครขอเข้ารับการเป็นผู้ตรวจสอบกิจการ ประจำปี 2564 ภายได้  
ข้อบังคับสหกรณ์ออมทรัพย์ รพช.จำกัด ข้อ 89 และข้อ 90 ตามรายละเอียด ดังนี้

“ผู้ตรวจสอบกิจการ” ให้ที่ประชุมใหญ่เลือกตั้งสมาชิกหรือบุคคลภายนอกซึ่ง  
ทรงคุณวุฒิ มีความรู้ ความสามารถ ในด้านธุรกิจการเงิน การบัญชี การเศรษฐกิจ หรือการสหกรณ์คนหนึ่ง  
หรือหลายคน ให้เป็นผู้ตรวจสอบกิจการของสหกรณ์เป็นการประจำปี

จำนวนผู้ตรวจสอบกิจการตามวรรคหนึ่ง ให้เป็นไปตามที่นายทะเบียนสหกรณ์กำหนด  
ที่ประชุมใหญ่จะเลือกตั้งกรรมการดำเนินการ หรือผู้ซึ่งดำรงตำแหน่งหน้าที่ประจำ  
ในสหกรณ์ เป็นผู้ตรวจสอบกิจการไม่ได้

ผู้ตรวจสอบกิจการอยู่ในตำแหน่งได้ มีกำหนดเวลาหนึ่งปีทางบัญชีสหกรณ์ ถ้าเมื่อครบ  
กำหนดเวลาแล้ว ยังไม่มีการเลือกตั้งผู้ตรวจสอบกิจการคนใหม่ ก็ให้ผู้ตรวจสอบกิจการคนเดิมปฏิบัติหน้าที่  
ไปพลางก่อน

ผู้ตรวจสอบกิจการซึ่งออกไปนั้น อาจได้รับเลือกตั้งซ้ำอีกได้

ทั้งนี้ ในปี 2564 มีผู้เสนอขอเข้ารับการเป็นผู้ตรวจสอบกิจการมายังสหกรณ์  
จำนวน 2 ราย คือ

1. นายเนาวรัตน์ สงวนกิจพัฒนา  
คิดค่าธรรมเนียมในการตรวจสอบปีละ 90,000.00 บาท
2. นางสาวนันทพร ธรรมสุทธิโร  
คิดค่าธรรมเนียมในการตรวจสอบปีละ 90,000.00 บาท

คณะกรรมการดำเนินการสหกรณ์ ได้มีการพิจารณาคุณสมบัติโดยรวมด้วยความ  
ละเอียดรอบคอบ จึงขอเสนอนายเนาวรัตน์ สงวนกิจพัฒนา ให้ที่ประชุมใหญ่คัดเลือกเป็นผู้ตรวจสอบกิจการ  
ประจำปี 2564 ค่าธรรมเนียมในการตรวจสอบปีละ 90,000.00 บาท (เก้าหมื่นบาทถ้วน) ให้แก่สหกรณ์  
ออมทรัพย์ รพช.จำกัด ในลำดับที่ 1 และให้นางสาวนันทพร ธรรมสุทธิโร เป็นผู้ตรวจสอบกิจการสำรอง

**มติที่ประชุม** มีมติเป็นเอกฉันท์คัดเลือกนายเนาวรัตน์ สงวนกิจพัฒนา เป็นผู้ตรวจสอบกิจการ  
ประจำปี 2564 ค่าธรรมเนียมในการตรวจสอบปีละ 90,000.00 บาท (เก้าหมื่นบาทถ้วน) ให้แก่สหกรณ์  
ออมทรัพย์ รพช.จำกัด ในลำดับที่ 1 และให้นางสาวนันทพร ธรรมสุทธิโร เป็นผู้ตรวจสอบกิจการสำรอง

### **ระเบียบวาระที่ 13 เรื่องพิจารณาคัดเลือกผู้สอบบัญชี ประจำปี 2564**

นายชัยณรงค์ วาสนะสมสิทธิ์ รองประธานกรรมการ ทำหน้าที่ประธานที่ประชุม เสนอ  
ที่ประชุมพิจารณาคัดเลือกผู้สอบบัญชี ประจำปี 2564 ซึ่งมีผู้สมัครขอเข้ารับการสอบบัญชี 2 รายตามราย  
ละเอียด ดังนี้

ตามระเบียบนายทะเบียนสหกรณ์ว่าด้วยการสอบบัญชีสหกรณ์ พ.ศ. 2543 ได้กำหนด  
คุณสมบัติของผู้สอบบัญชีสหกรณ์ที่มาจากผู้สอบบัญชีรับอนุญาตว่า ต้องเป็นผู้สอบบัญชีที่ขึ้นทะเบียนเป็น  
ผู้สอบบัญชีสหกรณ์ ได้รับเลือกตั้งจากที่ประชุมใหญ่สามัญประจำปีของสหกรณ์ และต้องผ่านการอบรม  
หลักสูตรการบัญชีสหกรณ์โดยผู้สอบบัญชีรับอนุญาต



สำหรับการคัดเลือกผู้สอบบัญชีรับอนุญาตในปีนี้ คณะกรรมการดำเนินการได้พิจารณาเลือกผู้สอบบัญชีรับอนุญาตที่มีคุณสมบัติตามระเบียบที่นายทะเบียนสหกรณ์กำหนด โดยในปี 2564 มีผู้ยื่นความประสงค์ขอเข้ารับการเป็นผู้สอบบัญชีให้กับสหกรณ์ฯ 2 ราย คือ

1. นางวรรกร แซ่มเมืองปัก ผู้สอบบัญชีเลขที่ 3579 จากบริษัทวรรกรและสุชาติาสอบบัญชี จำกัด คิดค่าธรรมเนียมในการตรวจสอบปีละ 100,000.00 บาท (หนึ่งแสนบาทถ้วน)

2. นางสาวฉัตรภรณ์ ลีศรีครานนท์ ผู้สอบบัญชีเลขที่ 10365 จากบริษัท มนตรีสอบบัญชีและกฎหมาย จำกัด คิดค่าธรรมเนียมในการตรวจสอบปีละ 150,000 บาท (หนึ่งแสนห้าหมื่นบาทถ้วน)

คณะกรรมการดำเนินการสหกรณ์ ได้มีการพิจารณาคุณสมบัติโดยรวมของผู้สมัครทั้ง 2 ราย จึงขอเสนอที่ประชุมพิจารณาเสนอรายชื่อผู้สอบบัญชีให้ที่ประชุมใหญ่พิจารณาตามลำดับ ดังนี้

**ลำดับที่ 1** นางวรรกร แซ่มเมืองปัก ผู้สอบบัญชีเลขที่ 3579 จากบริษัทวรรกรและสุชาติาสอบบัญชี จำกัด คิดค่าธรรมเนียมในการตรวจสอบปีละ 100,000.00 บาท (หนึ่งแสนบาทถ้วน)

**ลำดับที่ 2** นางสาวฉัตรภรณ์ ลีศรีครานนท์ ผู้สอบบัญชีเลขที่ 10365 จากบริษัทมนตรีสอบบัญชีและกฎหมาย จำกัด คิดค่าธรรมเนียมในการตรวจสอบปีละ 150,000 บาท (หนึ่งแสนห้าหมื่นบาทถ้วน)

**มติที่ประชุม** มีมติเป็นเอกฉันท์คัดเลือกผู้สอบบัญชี ประจำปี 2564 คัดเลือกนางวรรกร แซ่มเมืองปัก ผู้สอบบัญชีเลขที่ 3579 จากบริษัทวรรกรและสุชาติาสอบบัญชี จำกัด ค่าธรรมเนียมตรวจสอบปีละ 100,000 บาท (หนึ่งแสนบาทถ้วน) ให้เป็นผู้สอบบัญชีให้แก่สหกรณ์ฯ ในลำดับที่ 1 และคัดเลือกนางสาวฉัตรภรณ์ ลีศรีครานนท์ เป็นผู้สอบบัญชีสำรอง คิดค่าตรวจสอบปีละ 150,000 บาท (หนึ่งแสนห้าหมื่นบาทถ้วน)

#### ระเบียบวาระที่ 14 เรื่องประกาศผลประกวดบทความ

นายชัยณรงค์ วาสนะสมสิทธิ์ รองประธานกรรมการ ทำหน้าที่ประธานที่ประชุม เสนอ  
ที่ประชุมรับทราบผลการประกวดบทความ เพื่อส่งเสริมสนับสนุนการมีส่วนร่วมของสมาชิกในการดำเนินงาน  
ของสหกรณ์ออมทรัพย์ รพช.จำกัด ซึ่งมีผู้ได้รับรางวัลทั้งสิ้นจำนวน 10 รางวัล จากผู้ส่งบทความเข้าประกวด  
รวม 18 ราย แบ่งออกเป็น

<u>รางวัลที่ 1</u>	จำนวน 1 รางวัล ๆ ละ 5,000 บาท พร้อมเกียรติบัตร
<u>รางวัลที่ 2</u>	จำนวน 1 รางวัล ๆ ละ 3,000 บาท พร้อมเกียรติบัตร
<u>รางวัลที่ 3</u>	จำนวน 1 รางวัล ๆ ละ 2,000 บาท พร้อมเกียรติบัตร
<u>รางวัลชมเชย</u>	จำนวน 7 รางวัล ๆ ละ 1,000 บาท พร้อมเกียรติบัตร

มติที่ประชุม รับทราบ

#### ระเบียบวาระที่ 15 เรื่องอื่นๆ

ไม่มี

เลิกประชุม เวลา 11.30 น.

ลงชื่อ..........ผู้บันทึกรายงานการประชุม  
(นางกวานิต เกิดสนอง)  
เจ้าหน้าที่สหกรณ์

ลงชื่อ..........ผู้ตรวจรายงานการประชุม  
(นางสาวเอกราไพ จรรยา)  
กรรมการและเลขานุการ

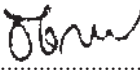
ลงชื่อ..........ประธานที่ประชุม  
(นายชัยณรงค์ วาสนะสมสิทธิ์)  
รองประธาน ปฏิบัติหน้าที่แทน  
ประธานกรรมการสหกรณ์ออมทรัพย์ รพช.จำกัด

### ระเบียบวาระที่ 3

## เรื่อง การเลือกตั้งคณะกรรมการดำเนินการสหกรณ์ ชุดที่ 49 ประจำปี 2565

ตามข้อบังคับสหกรณ์ออมทรัพย์ รพช. จำกัด ข้อ 69 กำหนดให้คณะกรรมการดำเนินการมีวาระอยู่ในตำแหน่งคราวละสองปีนับแต่วันเลือกตั้ง ซึ่งในปี 2565 มีกรรมการที่พ้นจากตำแหน่งจำนวน 8 คน ดังนี้

ที่	ชื่อ-นามสกุล	ตำแหน่ง	วาระในปี 2564	
1.	นายชัยณรงค์ วาสนะสมสิทธิ์	รองประธานกรรมการ	วาระที่ 2	ปีที่ 2
2.	นายวิทยา ปะดุกา	กรรมการ	วาระที่ 2	ปีที่ 2
3.	นายวิโรจน์ พรรณโรจน์	กรรมการ	วาระที่ 2	ปีที่ 2
4.	นางปนัดดา ภูเจริญศิลป์	กรรมการและเลขานุการ	วาระที่ 2	ปีที่ 2
5.	นางสาวชาลินี รุ่งแร่	รองประธานกรรมการ	วาระที่ 1	ปีที่ 2
6.	นางสาวนงเยาว์ กฤษณจักราววัฒน์	กรรมการ	วาระที่ 1	ปีที่ 2
7.	นายชัยศิลป์ บุษยลักษณ์	กรรมการ	วาระที่ 1	ปีที่ 2
8.	นางสาวเการำไพ จรรยา	กรรมการและเหรัญญิก	วาระที่ 1	ปีที่ 2

**หมายเหตุ** 1. ลำดับที่ 1 - 4 ต้องพักอย่างน้อย 1 ปี

2. ลำดับที่ 5 - 8 เลือกใหม่มีสิทธิ์เป็นกรรมการต่อในปี 2565

3. วิธีการเลือกตั้งกรรมการในปี 2565 เพื่อทดแทนคนเดิมที่ต้องพ้นจากตำแหน่งตามวาระโดยวิธีลับ (กากบาทลงคะแนนเลือกตั้ง) ซึ่งสหกรณ์ฯ ได้มีการประกาศรับสมัครเลือกตั้งเป็นกรรมการสหกรณ์ ตั้งแต่วันที่ 13 ธันวาคม 2564 - 7 มกราคม 2565 และมีผู้สมัครทั้งสิ้น 9 คน มีหมายเลขประจำตัวเรียงตามลำดับ ดังนี้

1.	นายชัยศิลป์	บุษยลักษณ์	ข้าราชการบำนาญ กรมทรัพยากรน้ำ
2.	นายเจียรชัย	ชูกิตติวิบูลย์	รองอธิบดี กรมป้องกันและบรรเทาสาธารณภัย
3.	นายอวยชัย	อัศวลาภสกุล	ผู้เชี่ยวชาญพิเศษด้านสาธารณภัย กรมป้องกันและบรรเทาสาธารณภัย
4.	นางจรัส	ใยเยื่อ	ข้าราชการบำนาญ กรมป้องกันและบรรเทาสาธารณภัย
5.	นางสาวเการำไพ	จรรยา	ผู้อำนวยการส่วนวิชาการและส่งเสริมการพัฒนา ทรัพยากรบุคคล กรมป้องกันและบรรเทาสาธารณภัย
6.	นางสาวชาครียา	เศรษฐเสรี	ผู้เชี่ยวชาญด้านการจัดการสาธารณภัย กรมป้องกันและบรรเทาสาธารณภัย
7.	นางสาวนงเยาว์	กฤษณจักรวัฒน์	ข้าราชการบำนาญ กรมป้องกันและบรรเทาสาธารณภัย
8.	นางสาววรรณิ	หงษ์มณี	ข้าราชการบำนาญ กรมป้องกันและบรรเทาสาธารณภัย
9.	นางสาวชาลินี	รุ่งแร่	ผู้เชี่ยวชาญด้านสาธารณภัย กรมป้องกันและบรรเทาสาธารณภัย

สหกรณ์ฯ ได้กำหนดให้สมาชิกใช้สิทธิหย่อนบัตรลงคะแนนเลือกตั้งได้ตั้งแต่เวลา 07.30 – 11.30 น. ณ บริเวณลานจอดรถระหว่างอาคาร 1 และ 3 กรมป้องกันและบรรเทาสาธารณภัย ถนนอุทองนอก แขวงดุสิต เขตดุสิต กรุงเทพมหานคร

### ข้อเสนอเพื่อพิจารณา

- สรรหากรรมการ จำนวน 8 คน โดยวิธีลับ (กากบาทลงคะแนนเลือกตั้ง)
- ผลการนับคะแนนผู้สมัครรับเลือกตั้ง จะเรียงลำดับจากผู้ที่ได้คะแนนสูงสุดเรียงตามลำดับลงมา ตั้งแต่ลำดับที่ 1 - 8 และเมื่อกรรมการควบคุมการเลือกตั้งทำการสรุปผลและลงนามรับรองผลการเลือกตั้ง เสนอประธานกรรมการสหกรณ์แล้ว จะแจ้งหนังสือเวียนประกาศให้สมาชิกรับทราบผลการเลือกตั้งโดยเร็ว

มติที่ประชุม .....



รายชื่อและหมายเลขผู้สมัครรับเลือกตั้งเป็นกรรมการสหกรณ์ ชุดที่ 49 ประจำปี 2565 จำนวน 9 ราย

หมายเลข	ชื่อ - นามสกุล	ตำแหน่ง/สังกัด
1	 นายชัยศิลป์ บุษยลักษณ์	ข้าราชการบำนาญ กรมทรัพยากรน้ำ
2	 นายเจียรชัย ชุกิตติวิบูลย์	รองอธิบดี กรมป้องกันและบรรเทาสาธารณภัย
3	 นายอวยชัย อัครลาภสกุล	ผู้เชี่ยวชาญพิเศษด้านสาธารณสุข กรมป้องกันและบรรเทาสาธารณภัย
4	 นางจรัส ไยเยื่อ	ข้าราชการบำนาญ กรมป้องกันและบรรเทาสาธารณภัย
5	 นางสาวเการ้าไพ จรรยา	ผู้อำนวยการส่วนวิชาการและส่งเสริมการพัฒนาทรัพยากรบุคคล กรมป้องกันและบรรเทาสาธารณภัย
6	 นางสาวชากรียา เศรษฐเสรี	ผู้เชี่ยวชาญด้านการจัดการสาธารณสุข กรมป้องกันและบรรเทาสาธารณภัย
7	 นางสาวนงเยาว์ กฤษณจักราววัฒน์	ข้าราชการบำนาญ กรมป้องกันและบรรเทาสาธารณภัย
8	 นางสาววรรณิ หงษ์มณี	ข้าราชการบำนาญ กรมป้องกันและบรรเทาสาธารณภัย
9	 นางสาวชาลินี รุ่งเร่	ผู้เชี่ยวชาญด้านสาธารณสุข กรมป้องกันและบรรเทาสาธารณภัย

ผลการนับคะแนนเลือกตั้ง

หมายเลข	ชื่อ-นามสกุล	คะแนน บอร์ด 1	คะแนน บอร์ด 2	รวม คะแนน	ลำดับที่
1.	นายชัยศิลป์ บุษยลักษณ์				
2.	นายเจียรชัย ชุกิตติวิบูลย์				
3.	นายอวยชัย อัครลาภสกุล				
4.	นางจรัส ไยเยื่อ				
5.	นางสาวเกอรำไพ จรรยา				
6.	นางสาวชาศรียา เศรษฐเสวี				
7.	นางสาวนงเยาว์ กฤษณจักรวัฒน์				
8.	นางสาววรรณิ หงษ์มณี				
9.	นางสาวชาลินี รุ่งเร่				

## ระเบียบวาระที่ 4

### เรื่อง รับทราบผลการดำเนินงานประจำปี 2564

ประธานกรรมการสหกรณ์ฯ ในนามคณะกรรมการดำเนินการชุดที่ 48 ขอเสนอรายงานกิจการของสหกรณ์ฯ ประจำปี 2564 ดังนี้

สหกรณ์ออมทรัพย์ รพช. จำกัด ได้จดทะเบียนตามพระราชบัญญัติสหกรณ์ พ.ศ. 2511 เมื่อวันที่ 15 กุมภาพันธ์ 2517 และได้เริ่มธุรกิจตั้งแต่เดือนกุมภาพันธ์ 2517 เป็นต้นมา ปีนี้เป็นปีที่ 48 ตามรายการแสดงฐานะทั่วไปดังต่อไปนี้

#### 1. สมาชิกภายในวันสิ้นปี

- |                               |          |
|-------------------------------|----------|
| 1.1 สมาชิกในวันสิ้นปี         | 4,223 คน |
| 1.2 สมาชิกมีหนี้สินกับสหกรณ์ฯ | 2,426 คน |

(สมาชิกที่พ้นจากสมาชิกภาพ จำนวน 3 คน ลูกหนี้ที่ไม่ก่อให้เกิดรายได้ จำนวน 3 คน ลูกหนี้ข้อผ่อนชำระ จำนวน 1 คน)

- |                                     |          |
|-------------------------------------|----------|
| 1.3 สมาชิกที่ไม่มีหนี้สินกับสหกรณ์ฯ | 1,797 คน |
|-------------------------------------|----------|

#### 2. ฐานะการเงินในปี 2564 เปรียบเทียบกับปี 2563

รายละเอียด	ปี 2564 (บาท)	ปี 2563 (บาท)	+ เพิ่ม - ลด
2.1 ทุนเรือนหุ้น	1,274,566,580.00	1,242,473,760.00	+ 32,092,820.00
2.2 ทุนสำรอง	207,073,094.61	199,495,566.63	+ 7,577,527.98
2.3 เงินสำรองบำเหน็จเจ้าหน้าที่	9,395,560.00	8,490,270.00	+ 905,290.00
2.4 เงินสำรองชดเชย จนท.ลาออก	-	597,210.00	- 597,210.00
2.5 ทุนสะสมตามข้อบังคับระเบียบ และอื่นๆ	5,735,368.36	5,423,811.83	+ 311,556.53
2.6 เงินฝากออมทรัพย์	10,203,463.86	10,056,605.30	+ 146,858.56
2.7 เงินฝากออมทรัพย์พิเศษ	237,042,898.43	243,666,172.84	- 6,623,274.41
2.8 เงินฝากประจำ	128,909,616.97	150,649,418.37	- 21,739,801.40
2.9 เงินฝากออมทรัพย์พิเศษเพื่อหลักประกัน	122,072,245.00	118,297,705.00	+ 3,774,540.00
2.10 เงินฝากออมทรัพย์ส่วนเกินหลักประกัน	455,562.94	1,364,292.31	- 908,729.37
2.11 สินทรัพย์ทั้งหมด	2,077,975,446.46	2,064,530,108.11	+ 13,445,338.35

รายละเอียด	ปี 2564 (บาท)	ปี 2563 (บาท)	+ เพิ่ม - ลด
2.12 เงินให้กู้แก่สมาชิกระหว่างปี	1,006,840,150.00	1,255,434,290.00	- 248,594,140.00
2.13 สมาชิกชำระคืนระหว่างปี	1,041,525,539.97	1,222,356,504.95	- 180,830,964.98
2.14 เงินให้กู้คงเหลือที่สมาชิกวินสิ้นปี	1,251,815,107.34	1,278,480,195.74	- 26,665,088.40
2.15 รายได้	97,327,265.10	99,425,104.26	- 2,097,839.16
2.16 ค่าใช้จ่าย	18,831,634.98	23,676,129.50	- 4,844,494.52
2.17 กำไรสุทธิประจำปี	78,495,630.12	75,748,974.76	+ 2,746,655.36

### 3. คำชี้แจงประกอบฐานะการเงินเปรียบเทียบ

3.1 จำนวนสมาชิก ณ วันที่ 1 มกราคม 2564 จำนวน 4,397 คน สมาชิกเข้าใหม่ระหว่างปี 52 คน ลาออกระหว่างปี 211 คน ถึงแก่กรรม 15 คน ณ วันที่ 31 ธันวาคม 2564 มีสมาชิกทั้งสิ้น 4,223 คน ซึ่งลดลงจากปีก่อน 174 คน

สมาชิก	ปี 2564 (คน)	ปี 2563 (คน)
สมาชิก ณ วันที่ 1 มกราคม 2563	4,397	4,469
บวก รับระหว่างปี	52	161
	4,449	4,630
หัก ออกระหว่างปี	226	233
สมาชิก ณ วันที่ 31 ธันวาคม 2564	4,223	4,397



สมาชิกทั้งหมดแยกเป็นหน่วยงานได้ดังนี้

ชื่อหน่วยงาน	จำนวนสมาชิก			ทุนเรือนหุ้น (บาท)	เงินกู้คงเหลือ (บาท)
	ทั้งหมด	มีหนี้ กับ สอ.	ไม่มีหนี้ กับ สอ.		
กรมป้องกันและบรรเทาสาธารณภัย	2,315	1,471	844	504,330,720.00	735,271,306.13
กรมทางหลวงชนบท	606	349	257	195,280,000.00	203,612,982.69
กรมทรัพยากรน้ำ	489	287	202	117,674,710.00	170,673,355.75
กรมทรัพยากรน้ำบาดาล	90	58	32	30,751,270.00	32,918,935.50
กรมกิจการเด็กและเยาวชน	3	2	1	1,910,150.00	802,637.50
สนง.โยธาธิการและผังเมือง จ.เพชรบูรณ์	1	-	1	211,900.00	-
สหกรณ์ออมทรัพย์ รพช. จำกัด	16	13	3	6,339,500.00	21,875,970.50
กรมโยธาธิการและผังเมือง	1	-	1	555,100.00	-
สมาชิกพิเศษ (ชำระเอง)	42	7	35	21,288,070.00	985,816.00
สนง.ปลัดกระทรวงมหาดไทย	35	11	24	64,454,960.00	3,323,954.25
กรมการปกครอง	16	7	9	4,956,050.00	7,392,051.25
สนง.พัฒนาคุณภาพชีวิตคนพิการฯ	1	-	1	188,000.00	-
ข้าราชการบำนาญกรมป้องกัน	115	27	88	80,485,070.00	6,616,563.25
ข้าราชการบำนาญทุกกรม	219	71	148	141,781,030.00	17,231,045.00
องค์กรปกครองส่วนท้องถิ่น	140	67	73	51,661,360.00	25,656,679.75
รวมกระทรวงต่างๆ	41	23	18	14,508,770.00	9,702,170.25
กระทรวงทรัพยากรธรรมชาติและสิ่งแวดล้อมฯ	6	3	3	2,641,150.00	2,249,235.25
ชก.กรมป้องกันฯ (ชำระเอง)	16	5	11	6,805,000.00	1,861,368.75
สมาชิกพิเศษ	4	3	1	814,700.00	3,135,917.25

ชื่อหน่วยงาน	จำนวนสมาชิก			ทุนเรือนหุ้น (บาท)	เงินกู้คงเหลือ (บาท)
	ทั้งหมด	มีหนี้ กับ สอ.	ไม่มีหนี้ กับ สอ.		
สมาชิกพิเศษกรมทรัพยากรน้ำ	26	7	19	12,041,170.00	1,760,078.50
สมาชิกพิเศษกรมป้องกันฯ	32	8	24	12,195,100.00	1,975,860.75
ข้าราชการบำนาญ ทสจ.	6	4	2	2,863,650.00	1,034,097.50
ลูกหนี้ที่ไม่ก่อให้เกิดรายได้	3	3	-	829,150.00	4,537,626.00
<b>รวมทั้งสิ้น</b>	<b>4,223</b>	<b>2,426</b>	<b>1,797</b>	<b>1,274,566,580.00</b>	<b>1,252,617,651.82</b>

### 3.2 ณ วันที่ 31 ธันวาคม 2564 สหกรณ์มีลูกหนี้ให้ออกตามข้อบังคับของสหกรณ์ดังนี้

รายการ	จำนวนสมาชิก ที่มีหนี้กับสหกรณ์	เงินกู้คงเหลือ (บาท)
ลูกหนี้พ้นสภาพสมาชิก(ขอผ่อนชำระ)	1	202,172.96
ลูกหนี้พ้นสภาพการเป็นสมาชิก	3	719,838.74
<b>รวมทั้งสิ้น</b>	<b>4</b>	<b>922,011.70</b>

3.3 ทุนเรือนหุ้น สมาชิกถือหุ้น ณ วันที่ 1 มกราคม 2564 จำนวน 1,242,473,760.00 บาท  
ถือหุ้นเพิ่มระหว่างปี จำนวน 97,257,700.00 บาท สมาชิกที่ออกถอนหุ้นคืนระหว่างปี จำนวน  
65,164,880.00 บาท สมาชิกถือหุ้น ณ วันที่ 31 ธันวาคม 2564 จำนวน 1,274,566,580.00 บาท

ทุนเรือนหุ้น	ปี 2564 (บาท)	ปี 2563 (บาท)
ยอดยกมาจากปีก่อน	1,242,473,760.00	1,206,133,310.00
บวก รับระหว่างปี	97,257,700.00	99,901,400.00
	1,339,731,460.00	1,306,034,710.00
หัก จ่ายคืนระหว่างปี	65,164,880.00	63,560,950.00
<b>ยอดคงเหลือ ณ วันที่ 31 ธันวาคม 2564</b>	<b>1,274,566,580.00</b>	<b>1,242,473,760.00</b>

3.4 เงินรับฝาก มีเงินรับฝากคงเหลือในวันสิ้นปี **498,683,787.20** บาท แยกเป็น

ก. เงินฝากออมทรัพย์ ต้นปีมีเงินฝาก 10,056,605.30 บาท สมาชิกฝากเงินระหว่างปี 1,027,668.56 บาท ถอนระหว่างปี 880,810.00 บาท ในวันสิ้นปีมีเงินฝากคงเหลือ **10,203,463.86** บาท

ข. เงินฝากออมทรัพย์พิเศษ ต้นปีมีเงินฝาก 243,666,172.84 บาท สมาชิกฝากเงินระหว่างปี 24,185,472.61 บาท ถอนระหว่างปี 30,808,747.02 บาท ในวันสิ้นปีมีเงินรับฝากคงเหลือ **237,042,898.43** บาท

ค. เงินฝากประจำ ต้นปีมีเงินฝาก 150,649,418.37 บาท สมาชิกฝากเงินระหว่างปี 10,069,450.20 บาท ถอนระหว่างปี 31,809,251.60 บาท ในวันสิ้นปีมีเงินรับฝากคงเหลือ **128,909,616.97** บาท

ง. เงินฝากออมทรัพย์พิเศษเพื่อหลักประกันการกู้ ต้นปีมีเงินฝาก 118,297,705.00 บาท สมาชิกฝากเงินระหว่างปี 42,692,621.18 บาท ถอนระหว่างปี 38,918,081.18 บาท ในวันสิ้นปีมีเงินรับฝากคงเหลือ **122,072,245.00** บาท

จ. เงินฝากออมทรัพย์ส่วนเกินหลักประกันการกู้ ต้นปีมีเงินฝาก 1,364,292.31 บาท สมาชิกฝากเงินระหว่างปี 38,399,995.18 บาท ถอนระหว่างปี 39,308,724.55 บาท ในวันสิ้นปีมีเงินรับฝากคงเหลือ **455,562.94** บาท

รายละเอียด	เงินฝาก ออมทรัพย์	เงินฝาก ออมทรัพย์ พิเศษ	เงินฝาก ประจำ	เงินฝาก ออมทรัพย์ พิเศษเพื่อหลัก ประกันการกู้	เงินฝาก ออมทรัพย์ส่วน เกินหลักประกัน การกู้
ยอดยกมาจากปีก่อน	10,056,605.30	243,666,172.84	150,649,418.37	118,297,705.00	1,364,292.31
บวก รับระหว่างปี	1,027,668.56	24,185,472.61	10,069,450.20	42,692,621.18	38,399,995.18
	11,084,273.86	267,851,645.45	160,718,868.57	160,990,326.18	39,764,287.49
หัก ถอนระหว่างปี	880,810.00	30,808,747.02	31,809,251.60	38,918,081.18	39,308,724.55
เงินฝากคงเหลือ ณ สิ้นปี 2564	10,203,463.86	237,042,898.43	128,909,616.97	122,072,245.00	455,562.94

3.5 เงินให้สมาชิกกู่ ณ วันที่ 1 มกราคม 2564 มีหนี้เงินกู้คงเหลืออยู่ที่สมาชิก 1,278,480,195.74 บาท ในระหว่างปี สหกรณ์ฯ ให้สมาชิกกู่ 1,006,840,150.00 บาท รับชำระคืน 1,037,240,319.92 บาท ในวันสิ้นปีจึงมีหนี้คงเหลืออยู่ที่สมาชิก 1,248,080,025.82 บาท ได้แยกประเภทเงินกู้ระหว่างปี ดังนี้

เงินกู้เพื่อเหตุฉุกเฉิน	4,100	สัญญา	เป็นเงิน	537,898,110.00	บาท
เงินกู้ฉุกเฉินปันผล	95	สัญญา	เป็นเงิน	724,000.00	บาท
เงินกู้ฉุกเฉินโครงการร่วมใจสู้ภัยโควิด	279	สัญญา	เป็นเงิน	9,722,100.00	บาท
เงินกู้สามัญ	745	สัญญา	เป็นเงิน	458,495,940.00	บาท

#### 4. รายได้รายจ่าย

ก. รายได้ ประจำปี 2564

รายละเอียด	ปี 2564	
	งบประมาณที่ได้รับ (บาท)	รับจริง (บาท)
1. ดอกเบี้ยรับ	76,000,000.00	74,612,017.29
2. ดอกเบี้ยรับเงินฝากธนาคารและชุมชนสหกรณ์ฯ	23,000,000.00	19,227,657.84
3. ค่าธรรมเนียมแรกเข้า	17,500.00	5,450.00
4. รายได้อื่น ๆ	3,598,000.00	3,482,139.97
<b>รวม</b>	<b>102,615,500.00</b>	<b>97,327,265.10</b>

งบประมาณที่ได้รับอนุมัติตามแผน 102,615,500.00 บาท รับจริง 97,327,265.10 บาท

ข. ใช้จ่าย ประจำปี 2564

รายละเอียด	ปี 2564	
	งบประมาณที่ได้รับ (บาท)	จ่ายจริง (บาท)
1. หมวดค่าใช้จ่ายเกี่ยวกับเจ้าหน้าที่	8,250,000.00	7,747,983.75
2. หมวดค่าใช้จ่ายทางการเงิน	10,150,000.00	7,069,631.31
3. หมวดค่าใช้จ่ายในการบริหาร	6,244,875.00	4,140,604.57
4. ปรับปรุงอาคารสำนักงาน	-	-
5. หมวดในการลงทุน	471,611.00	47,259.00
<b>รวม</b>	<b>25,116,486.00</b>	<b>19,005,478.63</b>

งบประมาณที่ได้รับอนุมัติตามแผน 25,116,486.00 บาท จ่ายจริง 19,005,478.63 บาท

5. ประสิทธิภาพในการดำเนินงาน

รายการ	ปี 2564	ปี 2563	ปี 2562
กำไรสุทธิต่อหุ้น (ร้อยละ)	6.15	6.10	6.35
กำไรสุทธิต่อทุนรวม (ร้อยละ)	5.28	5.23	5.46
กำไรสุทธิต่อสินทรัพย์ (ร้อยละ)	3.78	3.67	3.74
กำไรสุทธิต่อรายได้ (ร้อยละ)	80.65	76.19	75.23
รายจ่ายต่อรายได้ (ร้อยละ)	19.35	23.81	24.77
เงินฝากเฉลี่ยต่อสมาชิก (บาท)	118,087.57	119,179.94	122,561.71
ทุนเรือนหุ้นเฉลี่ยต่อสมาชิก (บาท)	301,815.43	282,573.06	269,888.86
เงินให้กู้เฉลี่ยต่อสมาชิก (บาท)	238,418.22	285,520.65	254,665.51

## 6. เรื่องอื่น ๆ

### 6.1 ผลการดำเนินการ

ตามรายการต่าง ๆ ที่เสนอให้ทราบข้างต้นจะเห็นว่าในสภาพเศรษฐกิจถดถอยในปัจจุบัน สหกรณ์ต้องเผชิญการแข่งขันทางด้านสินเชื่อกับธนาคาร แต่สหกรณ์ยังสามารถดำเนินงานได้ผลดีตามวัตถุประสงค์โดยยังคงรักษาความมั่นคงเจริญก้าวหน้าขึ้น และสามารถให้บริการแก่สมาชิกได้ตามความต้องการ และสร้างผลตอบแทนให้แก่สมาชิกในอัตราสูง เป็นการสร้างความมั่นใจให้แก่สมาชิกมีความเชื่อถือและศรัทธาในสหกรณ์มากยิ่งขึ้น

### 6.2 ด้านสวัสดิการให้แก่สมาชิก

6.2.1 ตามที่คณะกรรมการดำเนินการสหกรณ์ ชุดที่ 39 คราวการประชุมครั้งที่ 10 วันที่ 26 พฤศจิกายน 2555 ได้อนุมัติการจัดสรรทุนสาธารณประโยชน์แก่สมาชิก คือ สมาชิกผู้ใดถึงแก่กรรม ในขณะที่เป็นสมาชิกสหกรณ์ออมทรัพย์ รพช. จำกัด ให้ผู้รับผลประโยชน์ของผู้นั้นมีสิทธิได้รับเงินสงเคราะห์เกี่ยวกับงานศพดังนี้

เริ่มแรกเป็นสมาชิก – 5 ปี	ได้รับเงินสงเคราะห์จำนวน	20,000.00 บาท
ตั้งแต่ 5 ปี ขึ้นไป – 10 ปี	ได้รับเงินสงเคราะห์จำนวน	30,000.00 บาท
ตั้งแต่ 10 ปีขึ้นไป	ได้รับเงินสงเคราะห์จำนวน	50,000.00 บาท

มีผลบังคับใช้ตั้งแต่วันที่ 3 มกราคม 2556 เงินทุนดังกล่าวแบ่งจ่ายจากเงินทุนสวัสดิการ และทุนสาธารณประโยชน์ที่จัดสรรจากเงินกำไรสุทธิ เพื่อเป็นเงินสงเคราะห์เกี่ยวกับงานศพของสมาชิก ฉะนั้น หากเกิดกรณีสมาชิกเสียชีวิต ขอให้ผู้บังคับบัญชา หรือเพื่อนของสมาชิกผู้นั้นแจ้งให้คู่สมรส บุตร หรือ บิดา มารดา ทำหนังสือขอรับเงินสงเคราะห์พร้อมทั้งแนบเอกสารหลักฐาน ใบมรณะบัตรและสำเนาทะเบียนบ้าน ส่งให้ผู้จัดการสหกรณ์ ภายใน 90 วัน นับแต่วันที่สมาชิกถึงแก่กรรม

ในรอบปี 2564 ที่ผ่านมา สหกรณ์ฯ ได้จ่ายเงินสวัสดิการเงินช่วยเหลือสงเคราะห์เกี่ยวกับงานศพของสมาชิก ซึ่งทายาทติดต่อขอรับเงินจำนวน 15 ราย เป็นจำนวนเงิน 700,000.00 บาท ดังนี้

1.	นายเสกสันต์	โตทรงศักดิ์	ศูนย์ป้องกันฯ เขต 5 นครราชสีมา	50,000.00 บาท
2.	นายประดิษฐ์	วิรัชชัย	ศูนย์ป้องกันฯ เขต 7 สกลนคร	50,000.00 บาท
3.	นายศรีสง่า	บุคดา	ข้าราชการบำนาญ	50,000.00 บาท
4.	นางสุภาวดี	สายพันธุ์	กรมป้องกันและบรรเทาสาธารณภัย	20,000.00 บาท
5.	นายดำรงชัย	รัตนอนันต์	ข้าราชการบำนาญ	50,000.00 บาท
6.	นางสมพร	หรรษ์หิรัญ	ข้าราชการบำนาญ	30,000.00 บาท
7.	นายฤชดา	ไชยศรี	สนง.ทรัพยากรน้ำภาค 2 สระบุรี	50,000.00 บาท
8.	นายธนะ	พรหมดวง	ข้าราชการบำนาญ	50,000.00 บาท
9.	นายโกสินทร์	เกษทอง	ข้าราชการบำนาญ	50,000.00 บาท
10.	นายสุรัชชัย	วิศิษฎ์รุ่งเรือง	สนง.ทรัพยากรน้ำภาค 5 นครราชสีมา	50,000.00 บาท
11.	นายสมจิตร	ละครพล	สน.ทรัพยากรน้ำบาดาลเขต 10 อุตรดิตถ์	50,000.00 บาท
12.	นางโสภา	หล้าอ้วน	กรมทางหลวงชนบท	50,000.00 บาท
13.	นายเสนอ	ศีลสมบุรณ์	สนง.ทางหลวงชนบทที่ 5 นครราชสีมา	50,000.00 บาท
14.	นายันทชัย	จันทรังษี	เทศบาลเมืองนครสมุทรสาคร	50,000.00 บาท
15.	นายนิติกุล	ฉายทอง	สนง.ทรัพยากรน้ำภาค 2 สระบุรี	50,000.00 บาท
			<b>รวมทั้งสิ้น</b>	<b>700,000.00 บาท</b>

6.2.2 สวัสดิการอาวุโสสมาชิก คณะกรรมการดำเนินการสหกรณ์ฯ ได้มีมติในคราวประชุมครั้งที่ 11/2555 เมื่อวันที่ 28 ธันวาคม 2555 ได้จัดสวัสดิการแก่สมาชิกที่มีอายุการเป็นสมาชิกตั้งแต่ 20 ปีขึ้นไป และเพิ่มขวัญกำลังใจให้สมาชิกอาวุโส โดยจ่ายจากงบประมาณประจำปีให้แก่สมาชิกรายละ 500.00 บาท

ต่อมาในปี 2559 คณะกรรมการดำเนินการชุดที่ 43 ครั้งที่ 4/2559 เมื่อวันที่ 31 พฤษภาคม 2559 ได้ปรับเพิ่มสวัสดิการอาวุโสสมาชิกเฉพาะสมาชิกมีอายุตัวตั้งแต่ 60 ปีขึ้นไป และมีอายุการเป็นสมาชิกสหกรณ์ฯ 20 ปีขึ้นไป ให้ได้รับสวัสดิการอาวุโสสมาชิกเพิ่มจากเดิมอีก 500.00 บาท เป็น 1,000.00 บาท

เมื่อต้นปี 2564 สหกรณ์ฯ ได้จัดสวัสดิการอาวุโสสมาชิกที่มีอายุสมาชิกเกินกว่า 20 ปี จำนวน 1,341 รายๆ ละ 500.00 บาท และสมาชิกที่มีอายุตั้งแต่ 60 ปีขึ้นไป จำนวน 599 รายๆ ละ 1,000.00 บาท คิดเป็นงบประมาณรวม 1,269,500.00 บาท โดยจ่ายพร้อมกับเงินปันผล – เฉลี่ยคืน ในวันประชุมใหญ่สามัญประจำปี เมื่อวันที่ 12 กุมภาพันธ์ 2564

6.3.3 สวัสดิการด้านการศึกษา สหกรณ์ฯ ได้มอบทุนส่งเสริมการศึกษาบุตรของสมาชิก 2 ประเภท คือ ทุนเรียนดี และทุนสนับสนุนการศึกษา จำนวน 144 ราย รวมเป็นจำนวนเงินทั้งสิ้น 556,000.00 บาท

ลำดับ	ทุนการศึกษา / ประเภท / ระดับ	จำนวน (ราย)	จำนวนเงิน (บาท)	
1	ประเภททุนเรียนดี	ระดับประถมศึกษา	40	120,000.00
		ระดับมัธยมศึกษาตอนต้น	15	60,000.00
		ระดับมัธยมศึกษาตอนปลาย	9	45,000.00
		ระดับอาชีวศึกษา	4	24,000.00
2	ประเภททุนสนับสนุนการศึกษา	ระดับประถมศึกษา	36	108,000.00
		ระดับมัธยมศึกษาตอนต้น	13	52,000.00
		ระดับมัธยมศึกษาตอนปลาย	15	75,000.00
		ระดับอาชีวศึกษา	12	72,000.00
	<b>รวมทั้งสิ้น</b>	<b>144</b>	<b>556,000.00</b>	

6.2.4 สวัสดิการด้านการกุศลอื่น ๆ ได้แก่

1. บริจาคเป็นสวัสดิการให้กรมป้องกันและบรรเทาสาธารณภัย 180,000.00 บาท
2. บริจาคเงินให้คณะแพทยศาสตร์วชิรพยาบาล 25,000.00 บาท
3. ทำบุญถวายผ้าพระกฐินพระราชทาน
  - กรมป้องกันและบรรเทาสาธารณภัย 10,000.00 บาท
  - สันนิบาตสหกรณ์แห่งประเทศไทย 1,000.00 บาท
  - กรมส่งเสริมสหกรณ์ 1,000.00 บาท
  - ชุมนุมสหกรณ์ออมทรัพย์แห่งประเทศไทย จำกัด 1,000.00 บาท
  - สำนักงานปลัดกระทรวงทรัพยากรธรรมชาติและฯ 1,000.00 บาท
4. ทำบุญถวายผ้าพระกฐินสามัคคี
  - สหกรณ์ออมทรัพย์มหาวิทยาลัยสงขลานครินทร์ 500.00 บาท

**รวมทั้งสิ้น** 219,500.00 บาท



## 7. การประกันภัยสำหรับเงินสด

สหกรณ์ออมทรัพย์ รพช. จำกัด มีการทำประกันภัยสำหรับเงินสดกับบริษัทประกันภัย บริษัทกรุงเทพประกันภัย จำกัด (มหาชน) เพื่อป้องกันความเสียหายที่อาจเกิดขึ้นได้ทั้งในระหว่างขนส่งเงินสดและในสถานที่เก็บรักษา ทั้งนี้เพื่อความปลอดภัยในการเก็บรักษาเงินสด เนื่องจากสหกรณ์ฯ ได้ตระหนักดีว่าเงินดังกล่าวเป็นของสมาชิก ดังนั้น สหกรณ์ฯ จึงได้ทำประกันภัยสำหรับเงินสดกับบริษัทประกันภัยต่อเนื่องทุกปี

## 8. รายได้จากการนำเงินไปลงทุน

รายได้จากการลงทุนถือเป็นแหล่งรายได้อันดับสองรองจากดอกเบี้ยเงินให้กู้แก่สมาชิก ในปี 2564 สหกรณ์ฯ มีรายได้จากดอกเบี้ยเงินฝากและเงินลงทุน มีรายละเอียดดังนี้

รายได้จากการลงทุน	ปี 2564	ปี 2563
ดอกเบี้ยรับจากเงินฝากธนาคาร	63,626.03	123,496.74
ดอกเบี้ยรับเงินฝากสหกรณ์อื่น	6,908,515.35	6,414,893.54
ดอกเบี้ยรับเงินฝากชุมนุมสหกรณ์ฯ	3,642,054.78	9,259,931.34
ดอกเบี้ยรับหุ้นกู้	8,613,461.68	6,077,093.10
เงินปันผลชุมนุมสหกรณ์	3,324,500.00	3,241,857.53
เงินปันผลหุ้นสหประกันชีวิต	2,236.00	-
รายได้จากการถูกลูกสลากออมสิน	-	22,000.00
<b>รวมทั้งสิ้น</b>	<b>22,554,393.84</b>	<b>25,139,272.25</b>

9. สรุปผลการดำเนินงาน พ.ศ. 2560 - 2564

ลำดับ	รายการ	พ.ศ. 2560	พ.ศ. 2561	พ.ศ. 2562	พ.ศ. 2563	พ.ศ. 2564
1	จำนวนสมาชิก	4,560	4,360	4,469	4,397	4,223
2	ทุนเรือนหุ้น	1,150,669,430.00	1,172,716,320.00	1,206,133,310.00	1,242,473,760.00	1,274,566,580.00
3	เงินสำรอง	176,846,392.73	184,303,906.58	191,827,043.06	199,495,566.63	207,073,094.61
4	ทุนสะสมตามข้อบังคับ	5,144,900.00	5,153,100.00	5,156,800.00	5,423,811.83	5,735,368.36
5	เงินรับฝาก	515,798,605.97	520,393,893.95	547,728,325.16	524,034,193.82	498,683,787.20
6	สินทรัพย์ทั้งหมด	1,941,079,646.94	1,974,731,154.87	2,047,635,906.35	2,064,530,108.11	2,077,975,446.46
7	เงินในบัญชีสมาชิก	73,633,886.95	71,418,150.00	110,993,830.00	116,065,300.00	83,631,400.00
8	เงินฝากสหกรณ์อื่น	309,623,959.15	441,422,763.11	527,560,316.14	419,586,493.27	454,867,578.96
9	รายได้	99,082,907.47	99,472,307.54	101,881,844.23	99,425,104.26	97,327,265.10
10	ค่าใช้จ่าย	24,608,736.12	24,299,572.31	25,234,383.58	23,676,129.50	18,831,634.98
11	กำไรสุทธิ	74,474,171.35	75,172,735.23	76,647,460.65	75,748,974.76	78,495,630.12

## 10. การพัฒนาบุคลากร

สหกรณ์ออมทรัพย์ รพช. จำกัด ได้ส่งเสริมให้กรรมการดำเนินการ และเจ้าหน้าที่ได้เข้ารับการฝึกอบรม ประชุม สัมมนา ร่วมกับองค์กรที่เกี่ยวข้องกับสหกรณ์ หรือหน่วยงานต่าง ๆ ที่มีวัตถุประสงค์ให้ความช่วยเหลือด้านวิชาการและการพัฒนาศักยภาพของบุคลากร ทั้งนี้เพื่อให้เป็นไปตามหลักการสหกรณ์ ข้อที่ 5 การให้การศึกษา การฝึกอบรม และข้อที่ 6 ในเรื่องการร่วมมือกันระหว่างสหกรณ์ เพื่อแลกเปลี่ยนความรู้ ความคิดเห็น การช่วยเหลือซึ่งกันและกันระหว่างสหกรณ์ฯ โดยเป็นการเพิ่มทักษะ ความรู้ ความสามารถ ให้กับกรรมการและเจ้าหน้าที่ ได้นำความรู้มาพัฒนาตนเองและหน้าที่การงานให้มีประสิทธิภาพอยู่เสมอ ในปี 2564 มีการเข้าฝึกอบรม ประชุม และสัมมนาร่วมกับหน่วยงานต่าง ๆ ดังนี้

ลำดับ ที่	หน่วยงานที่จัด	ชื่อหลักสูตร	ผู้เข้าร่วม (คน)
1	สำนักงานส่งเสริมสหกรณ์ กทม. พื้นที่ 1	หารือแนวทางการปฏิบัติตามกฎกระทรวงการดำเนินงานและกำกับดูแล สหกรณ์ออมทรัพย์และสหกรณ์เครดิตยูเนียน พ.ศ.2564	2
2	เขตพื้นที่สหกรณ์สมาชิก กรุงเทพมหานคร พื้นที่ 1	การพัฒนาเครือข่ายสหกรณ์สู่ความเป็นเลิศสอดคล้องกับกฎหมายที่ สหกรณ์พึงทราบ	2
3	บริษัท สหประกันชีวิต จำกัด (มหาชน)	ประชุมใหญ่สามัญผู้ถือหุ้นบริษัท สหประกันชีวิต จำกัด (มหาชน)	1
4	ชุมนุมสหกรณ์ออมทรัพย์ แห่งประเทศไทย	ปลูกพลัง สร้างกำลังใจพาสหกรณ์ ฝ่าวิกฤต Covid-19	1
5	ชุมนุมสหกรณ์ออมทรัพย์ แห่งประเทศไทย	กลยุทธ์สหกรณ์ในการสื่อสารยุคดิจิทัล	1
6	ชุมนุมสหกรณ์ออมทรัพย์ แห่งประเทศไทย	การบริหารจัดการสินเชื่อสหกรณ์ออมทรัพย์ในยุคโควิด-19	1
7	สันนิบาตสหกรณ์ แห่งประเทศไทย	การเงิน การบัญชี และการบริหาร สำหรับกรรมการดำเนินการ รุ่นที่ 1	1
8	มหาวิทยาลัยสงขลานครินทร์	การเงิน การบัญชี และการบริหาร สำหรับกรรมการสหกรณ์ (หลักสูตร กลางของ คณะกรรมการพัฒนาการสหกรณ์แห่งชาติ สำหรับสหกรณ์ ขนาดเล็ก)	1
9	ชุมนุมสหกรณ์ออมทรัพย์ แห่งประเทศไทย	การเงิน การบัญชี และการบริหาร สำหรับกรรมการสหกรณ์ รุ่นที่ 2 สำหรับสหกรณ์ขนาดเล็ก	1
10	สันนิบาตสหกรณ์ แห่งประเทศไทย	ผู้ตรวจสอบกิจการขั้นพื้นฐาน	1
11	เขตพื้นที่สหกรณ์สมาชิก กรุงเทพมหานคร พื้นที่ 1	พระราชบัญญัติคุ้มครองข้อมูลส่วนบุคคลและประเด็นข้อพิพาทที่พบใน สหกรณ์ที่ควรรู้	4
12	สำนักงานส่งเสริมสหกรณ์ กรุงเทพมหานคร พื้นที่ 1	การรายงานข้อมูลทางการเงินผ่านระบบ MIS	2

## 11. ยอดเงินโอนที่ค้างบัญชี

ในแต่ละปีได้มีสมาชิกโอนเงินเข้ามาที่สหกรณ์ฯ โดยที่ไม่แจ้งให้สหกรณ์ฯ ทราบว่าเป็นเงินของสมาชิกท่านใด ทำให้มีเงินค้างที่สหกรณ์ฯ เป็นจำนวนมาก จึงขอชี้แจงรายละเอียดดังนี้

ลำดับ	วันที่โอน	ธนาคาร	จังหวัด	จำนวนเงิน
1	29 เม.ย. 2554	ออมสิน 1648-2	-	2,219.00
2	27 มิ.ย. 2554	กรุงไทย 2088-6	ตาก	900.00
3	31 ต.ค. 2554	กรุงไทย 2088-6	ฉะเชิงเทรา	1,000.00
4	2 ธ.ค. 2554	กรุงไทย 1428-4	กรุงเทพฯ	5,000.00
5	23 ธ.ค. 2554	กรุงไทย 1428-4	กรุงเทพฯ	500.00
6	26 ม.ค. 2555	กรุงไทย 2088-6	-	1,000.00
7	29 มี.ค. 2555	กรุงไทย 2088-6	กรุงเทพฯ	2.00
8	25 เม.ย. 2555	กรุงไทย 2088-6	อำนาจเจริญ	600.00
9	31 พ.ค. 2555	กรุงไทย 2088-6	บุรีรัมย์	600.00
10	9 ก.ค. 2555	กรุงไทย 2088-6	กาฬสินธุ์	2,000.00
11	22 ก.พ. 2556	กรุงไทย 2088-6	พัทลุง	180.00
12	27 ก.พ. 2556	กรุงไทย 1428-4	กรุงเทพฯ	3,000.00
13	3 มี.ค. 2557	กรุงไทย 2088-6	พัทลุง	800.00
14	6 ม.ค. 2558	กรุงไทย 1428-4	ยโสธร	1,000.00
15	12 มิ.ย. 2558	กรุงไทย 1428-4	ยโสธร	1,000.00
<b>รวมทั้งสิ้น</b>				<b>19,801.00</b>

## 12. บัญชีเงินฝากรอจ่ายคืน

ตามที่สมาชิกสหกรณ์ออมทรัพย์ รพช. จำกัด ได้ขอลาออกจากการเป็นสมาชิกหรือถึงแก่กรรม และมีเงินฝากประเภทออมทรัพย์,เงินฝากออมทรัพย์พิเศษกับสหกรณ์ฯ แต่ไม่ได้ติดต่อขอรับเงินฝากดังกล่าว ซึ่งสหกรณ์ฯ เห็นว่าคงค้างอยู่ในบัญชีเป็นเวลานาน จึงตั้งเป็นบัญชีเงินฝากรอจ่ายคืนโดยมีรายชื่อตามรายละเอียดดังนี้

ลำดับ	เลขที่บัญชี	เลขที่สมาชิก	ชื่อ - สกุล	จำนวนเงินคงเหลือ	วันที่ลาออก	หมายเหตุ
1	01-00101	9999	นายประสาธ สุขสมาน	338.39	5 พ.ย. 2540	ถึงแก่กรรม
2	01-00303	4342	นายทวี เพ็ชรกล้า	168.08	21 ต.ค. 2541	ลาออก
3	01-00178	6535	นางจิรา สาครรัตน์วงศ์	206.68	7 เม.ย. 2542	ลาออก
4	11-00397	2127	นายสุรรุช อยู่พันธ์	1,765.67	31 ม.ค. 2544	ลาออก
5	11-00377	9597	น.ส.สุวิมล รัศมี	1,395.60	29 ส.ค. 2545	ลาออก

**รวมทั้งสิ้น 3,874.42**

ตามรายละเอียดข้างต้น จึงขอให้สมาชิกที่ลาออกและทายาทที่มีรายชื่อดังต่อไปนี้ มาติดต่อขอรับเงินฝากดังกล่าวคืนได้ที่สหกรณ์ฯ

## 13. การประกันชีวิตกลุ่มสำหรับสมาชิก

สหกรณ์ฯ ได้ทำกรมธรรม์ประกันชีวิตกลุ่ม กับบริษัทประกันชีวิตอย่างต่อเนื่องมาตั้งแต่เดือนพฤศจิกายน 2552 ถึงเดือนมีนาคม 2565 นี้ เป็นระยะเวลา 12 ปี สำหรับปีที 13 ในปี 2565 นี้ ทางคณะกรรมการดำเนินการสหกรณ์ออมทรัพย์ รพช.จำกัด ได้พิจารณาคัดเลือกต่อกรมธรรม์ประกันชีวิตกลุ่ม กับบริษัท เอพดับบลิวดี ประกันชีวิต จำกัด (มหาชน) โดยเริ่มคุ้มครองเมื่อวันที่ 1 เมษายน 2565 ถึงวันที่ 31 มีนาคม 2566

วัตถุประสงค์ของการทำประกันชีวิตกลุ่ม เพื่อเน้นให้ความคุ้มครองสมาชิกที่มีหนี้เงินกู้สามัญ ทั้งนี้เพื่อบรรเทาภาระหนี้สินของผู้ค้าประกันและช่วยเหลือทายาทของสมาชิก กรณีสมาชิกผู้กู้เสียชีวิตก่อนชำระหนี้หมด โดยสมาชิกผู้กู้เงินสามัญจะต้องซื้อทุนประกันชีวิตในภาคบังคับไม่น้อยกว่าทุนประกันที่คณะกรรมการเงินกู้กำหนด ทั้งนี้ สมาชิกที่มีหนี้เงินกู้และชำระหนี้หมดภายในระหว่างปี สามารถซื้อประกันชีวิตกลุ่มต่อเนื่องในภาคสมัครใจได้ แต่จะต้องไม่เกินวงเงินทุนประกัน 400,000 บาท สำหรับสมาชิกทั่วไปที่มีหนี้เงินกู้กับสหกรณ์ฯ ไม่สามารถซื้อประกันชีวิตกลุ่มเพิ่มในภาคสมัครใจได้ อนึ่ง สมาชิกสามารถดาวน์โหลดแบบฟอร์มใบสมัครได้ที่ [www.ardcoop.com](http://www.ardcoop.com)

สถิติจำนวนสมาชิก สอ. รพช. จำกัด ทำประกันชีวิตกลุ่มและเสียชีวิต

จำนวนสมาชิก ทำประกัน (สัญญา)	พ.ศ.	ยอดจ่าย เบี้ยประกัน (บาท)	ยอดเคลม ประกัน (ราย)	ทุนประกัน	บริษัท
678	พ.ย.2552-มี.ค.2554	694,925.80	-	-	กรุงเทพ-แอกซ่า
955	เม.ย.2554-มี.ค.2555	1,259,513.77	3	1,200,000	ไทยพาณิชย์
1,166	เม.ย.2555-มี.ค.2556	1,996,900.44	6	2,200,000	กรุงเทพ-แอกซ่า
1,460	เม.ย.2556-มี.ค.2557	2,343,216.49	6	2,600,000	กรุงเทพ-แอกซ่า
1,612	เม.ย.2557-มี.ค.2558	2,700,184.47	3	1,400,000	กรุงเทพ-แอกซ่า
1,886	เม.ย.2558-มี.ค.2559	3,063,459.40	5	2,000,000	กรุงเทพ-แอกซ่า
2,009	เม.ย.2559-มี.ค.2560	3,300,919.31	8	3,000,000	กรุงเทพ-แอกซ่า
2,069	เม.ย.2560-มี.ค.2561	3,453,826.32	11	6,000,000	กรุงเทพประกันชีวิต
2,122	เม.ย.2561-มี.ค.2562	3,637,335.27	10	4,600,000	กรุงเทพประกันชีวิต
2,180	เม.ย.2562-มี.ค.2563	5,767,790.15	6	2,800,000	เอฟดับบลิวดี
2,439	เม.ย.2563-มี.ค.2564	5,982,174.76	8	3,600,000	เอฟดับบลิวดี
2,471	เม.ย.2564-ม.ค.2565	6,056,183.90	3	1,600,000	เอฟดับบลิวดี

หมายเหตุ สัญญาประกันฉบับล่าสุด จะสิ้นสุดสัญญาในเดือนมีนาคม 2565 ยอดเคลมเบี้ยประกัน และจำนวนสมาชิกเสียชีวิตเป็นยอดสรุปตามที่ได้รับแจ้ง เพียงระยะเวลา 10 เดือน ยังไม่ครบกำหนดสัญญา 1 ปี

**รายละเอียดการทำประกันชีวิตกลุ่มสำหรับสมาชิกสหกรณ์ออมทรัพย์ รพช. จำกัด**

ทางคณะกรรมการดำเนินการสหกรณ์ฯ ชุดที่ 48 ครั้งที่ 12/2564 ได้มีการประชุมเมื่อวันที่ 25 มกราคม 2565 ได้มีมติคัดเลือกต่อสัญญากรมธรรม์ประกันชีวิตกลุ่มกับ บริษัท เอฟดับบลิวดี ประกันชีวิต จำกัด (มหาชน) เนื่องจากเมื่อเปรียบเทียบข้อเสนอของบริษัทประกันแล้ว เงื่อนไขสอดคล้องกับปีที่ผ่านมา ราคาลดลงจากปีก่อน การให้บริการด้านต่าง ๆ แก่สหกรณ์ฯ เป็นไปด้วยดี และเป็นบริษัทประกันชั้นนำ

## เงื่อนไขการทำประกันชีวิตกลุ่ม (เริ่มคุ้มครอง 1 เมษายน 2565 - 31 มีนาคม 2566)

- 13.1 ผู้มีสิทธิ์ขอเอาประกันคือ สมาชิกของสหกรณ์ออมทรัพย์ รพช. จำกัด ผู้รับประกันคือ บริษัท เอฟดับบลิวดี ประกันชีวิต จำกัด (มหาชน)
- 13.2 รับประกันตั้งแต่อายุ 16-70 ปี กรณีสมัครใหม่ อายุไม่เกิน 65 ปี กรณีอายุเกิน 65 ปี รับประกันปีต่ออายุ จนถึงอายุ 70 ปี
- 13.3 สมาชิกที่ขอเอาประกันชีวิตกลุ่มไม่ต้องตรวจสุขภาพ แต่บริษัทรับประกันขอสงวนสิทธิ์ในการพิจารณากรณีผู้มีประวัติสุขภาพไม่สมบูรณ์ ก่อนการทำประกัน
- 13.4 สมาชิกที่เริ่มทำประกันชีวิตกลุ่มเป็นครั้งแรกกับสหกรณ์ฯ หรือ สมาชิกที่ต้องการเพิ่มทุนประกัน ต้องกรอกใบคำขอเอาประกันชีวิตกลุ่มและต้องแนบเอกสารเพิ่มเติม ได้แก่
- \* สำเนาบัตรประจำตัวประชาชน หรือ
  - \* สำเนาบัตรข้าราชการ (กรณีใช้บัตรข้าราชการต้องแนบสำเนาทะเบียนบ้าน (เพิ่ม))
- 13.5 การคำนวณเบี้ยประกัน สมาชิกอายุระหว่าง 16-70 ปี จ่ายเบี้ยประกันอัตราเดียวกันทั้งหมด สหกรณ์ฯ จะเรียกเก็บค่าเบี้ยประกันรายปี (ปีละครั้ง) โดยคำนวณเบี้ยประกัน เป็นรายเดือน เริ่มตั้งแต่เดือน เมษายน 2565 ถึงเดือนมีนาคม 2566
- 13.6 อัตราเบี้ยประกัน 690 บาท ต่อทุนประกัน 100,000 บาท ต่อปี
- หมายเหตุ 1. สมาชิกข้าราชการ ลูกจ้างประจำ และ พนักงานราชการ ที่กู้เงินสามัญ ต้องทำประกันชีวิตกลุ่มขั้นต่ำภาคบังคับ ตามระเบียบเงินกู้สามัญ
2. อัตราเบี้ยประกัน และเงื่อนไขการรับประกัน อาจเปลี่ยนแปลงได้ในแต่ละปี ขึ้นอยู่กับอัตราการเสียชีวิตของสมาชิก และเงื่อนไขข้อตกลงในสัญญาระหว่าง สหกรณ์ฯ กับบริษัทที่ตกลงรับประกัน
- 13.7 ระบุว่าด้วยเงินกู้สามัญ กำหนดให้สมาชิกข้าราชการหรือลูกจ้างประจำที่กู้เงินสามัญ ต้องทำประกันชีวิตกลุ่มเป็นภาคบังคับ โดยแบ่งออกเป็น 7 ประเภทคือ
- 13.7.1 สมาชิกที่กู้เงินสามัญ ไม่เกิน 600,000 บาท ผ่อนชำระสูงสุดไม่เกิน 84 งวด  
ซื้อทุนประกัน 200,000 บาท (ใช้ผู้ค้ำประกัน 1-2 ราย)
- 13.7.2 สมาชิกที่กู้เงินสามัญ ไม่เกิน 600,000 บาท ผ่อนชำระสูงสุดไม่เกิน 120 งวด  
ซื้อทุนประกัน 400,000 บาท (ใช้ผู้ค้ำประกัน 2 ราย)
- 13.7.3 สมาชิกที่กู้เงินสามัญเกิน 600,000 บาท ถึง 1,000,000 บาท ผ่อนชำระ  
สูงสุดไม่เกิน 120 งวด ซื้อทุนประกัน 400,000 บาท (ใช้ผู้ค้ำประกัน 3 ราย)

- 13.7.4 สมาชิกที่กู้เงินสามัญเกิน 1,000,000 บาท ถึง 2,000,000 บาท ผ่อนชำระสูงสุดไม่เกิน 216 งวด ซ้ำทุนประกัน 800,000 บาท (ใช้ผู้ค้ำประกัน 3 ราย)
- 13.7.5 สมาชิกที่กู้เงินสามัญเกิน 2,000,000 บาท ถึง 2,500,000 บาท ผ่อนชำระสูงสุดไม่เกิน 240 งวด ซ้ำทุนประกัน 1,000,000 บาท (ใช้ผู้ค้ำประกัน 3 ราย)
- 13.7.6 สมาชิกที่กู้เงินสามัญเกิน 2,500,000 บาท ถึง 3,000,000 บาท ผ่อนชำระสูงสุดไม่เกิน 240 งวด ซ้ำทุนประกัน 1,200,000 บาท (ใช้ผู้ค้ำประกัน 3 ราย)
- 13.7.7 สมาชิกที่กู้เงินสามัญไม่เกิน 500,000 บาท ผ่อนชำระสูงสุดไม่เกิน 84 งวด ซ้ำทุนประกัน 200,000 บาท (ใช้ผู้ค้ำประกัน 3 ราย)

13.8 ระเบียบว่าด้วยเงินกู้สามัญ กำหนดให้สมาชิกพนักงานราชการ ที่กู้เงินสามัญต้องทำประกันชีวิตกลุ่มในภาคบังคับ ดังนี้

อายุการเป็นสมาชิก	กู้ได้.....เท่า ของเงินได้ รายเดือน	วงเงินกู้ ไม่เกิน (บาท)	ระยะเวลา ผ่อนชำระ (งวด)	ซ้ำทุนประกัน (บาท)
6-12 เดือน	10 เท่า	100,000	48	-
เกินกว่า 12 เดือน – 24 เดือน	10 เท่า	150,000	48	-
เกินกว่า 24 เดือน – 36 เดือน	15 เท่า	200,000	48	100,000
เกินกว่า 36 เดือน – 60 เดือน	15 เท่า	250,000	48	100,000
เกินกว่า 60 เดือน - 120 เดือน	20 เท่า	300,000	48	100,000
เกินกว่า 120 เดือนขึ้นไป	25 เท่า	400,000	60	200,000



**13.9 วิธีการชำระค่าเบี้ยประกันสำหรับสมาชิกสมัครประกันใหม่หรือเพิ่มทุนประกัน**  
สำหรับสมาชิกกู้เงินสามัญ สหกรณ์ฯ จะหักเบี้ยประกันจากจำนวนเงินกู้ของสมาชิก

**13.10 วิธีการชำระเบี้ยประกันปีต่ออายุ**

สหกรณ์ฯ จะหักค่าเบี้ยประกันปีต่ออายุจากเงินปันผลประจำปี และเงินผลประโยชน์อื่นใดที่สมาชิกได้รับในเดือนกุมภาพันธ์ ที่มีการประชุมใหญ่สามัญประจำปีของทุกปี โดยสมาชิกที่มีหนี้เงินกู้สามัญ และเคยทำประกันชีวิตกลุ่มภาคบังคับต้องต่ออายุประกันชีวิตทุกปี ยกเว้นสำหรับสมาชิกที่ทำประกันเป็นภาคสมัครใจ หรือสมาชิกที่ผ่อนชำระหนี้สามัญทั้งหมด ถ้าต้องการยกเลิกประกันชีวิตต้องแจ้งสหกรณ์ฯ ทราบล่วงหน้าก่อนภายในเดือนมกราคมของทุกปี มิฉะนั้นสหกรณ์ฯ จะหักเงินปันผลและต่ออายุประกันชีวิตในปีถัดไปให้

**13.11 ระยะเวลาการคุ้มครอง 1 ปี** สัญญาประกัน เริ่มวันที่ 1 เมษายน 2565 และจะครบกำหนดพร้อมกันทุกรายในวันที่ 31 มีนาคม 2566

**13.12** ในกรณีที่เริ่มทำประกันเป็นครั้งแรกหรือเพิ่มทุนประกัน จะนับระยะเวลารอคอย 12 เดือน และเดือนที่ 13 จะคุ้มครองทั้งหมดโดยไม่มีเงื่อนไข

(ระยะเวลารอคอยคือ ระยะเวลาที่ไม่คุ้มครองสมาชิกที่เสียชีวิตกรณีเจ็บป่วย และมีประวัติอยู่โรงพยาบาลก่อนการทำประกัน)

**หมายเหตุ** กรณีที่ผู้เอาประกันแจ้งยกเลิกหรือไม่ชำระเบี้ยประกันเกินกว่า 31 วัน นับจากวันที่กรมธรรม์หมดความคุ้มครอง หรือแจ้งยกเลิกประกัน และในภายหลังกลับมาสมัครอีก ต้องเริ่มนับระยะเวลารอคอยใหม่อีก 12 เดือน เช่นเดียวกับผู้สมัครใหม่

**13.13 เงื่อนไขที่คุ้มครอง**

**13.13.1 คุ้มครองการเสียชีวิตทุกกรณี** สหกรณ์ฯ จะรวบรวมรายชื่อสมาชิกที่ทำประกัน และแจ้งให้บริษัทประกันทราบทุกสัปดาห์ (สมาชิกสมัครทำประกันในวันใด จะคุ้มครองย้อนหลัง และเริ่มนับระยะเวลารอคอยตั้งแต่วันที่ 1 ของเดือนนั้น ๆ) และคำนวณเบี้ยประกันเป็นรายเดือนเริ่มตั้งแต่เดือนแรกที่ทำประกัน จนถึงเดือนที่สิ้นสุดความคุ้มครองในเดือนมีนาคม 2566

**13.13.2** สมาชิกที่ลาออกจากสหกรณ์ฯ ระหว่างปี ยังมีสิทธิ์ได้รับความคุ้มครองการประกันชีวิต จนถึงวันครบกำหนดในรอบปีที่รับประกัน

**13.14 เงื่อนไขที่ไม่คุ้มครอง**

**13.14.1** การฆ่าตัวตายในปีแรกที่ทำประกัน

**13.14.2** การเสียชีวิตจากโรคที่เป็นมาก่อนการทำประกันภายในระยะเวลา 12 เดือน นับแต่วันที่เริ่มทำประกัน

#### 14. แนวทางในการพัฒนาสหกรณ์ออมทรัพย์ รพช.จำกัด

การพัฒนาสหกรณ์ในปี 2564 ทางคณะกรรมการดำเนินการมีการพัฒนาโปรแกรมระบบงานสหกรณ์ โดยมีระบบบริการสมาชิกแบบออนไลน์ผ่านเว็บไซต์ และแบบออนไลน์ผ่านโทรศัพท์มือถือ รวมทั้งปรับปรุงระเบียบ ข้อบังคับต่าง ๆ ให้สอดคล้องกับความต้องการของสมาชิกทั้งในด้านเงินฝาก เงินกู้ และสวัสดิการต่าง ๆ รวมทั้งรณรงค์ให้สมาชิกเห็นความสำคัญและมีส่วนร่วมในการใช้บริการของสหกรณ์มากขึ้น โดยเฉพาะสมาชิกที่ใช้บริการเงินกู้กับสถาบันการเงินอื่นเพื่อให้กลับมาใช้บริการของสหกรณ์เพิ่มมากขึ้น

#### 15. การประชาสัมพันธ์

ในปี 2564 ทางคณะทำงานประชาสัมพันธ์ของสหกรณ์ฯ ได้ดำเนินการประชาสัมพันธ์ เพื่อเผยแพร่ข้อมูลข่าวสารให้กับสมาชิก ดังนี้

- 15.1 จัดทำข่าวประชาสัมพันธ์ จากการประชุมคณะกรรมการดำเนินการแต่ละเดือน
- 15.2 จัดทำแผ่นพับคู่มือสมาชิก เพื่อให้สมาชิกรับทราบบริการต่าง ๆ ของสหกรณ์ เช่น การบริการด้านเงินกู้ ด้านเงินฝาก ด้านสวัสดิการ เป็นต้น
- 15.3 จัดทำป้าย Roll-Up เพื่อประชาสัมพันธ์ข้อมูลข่าวสารให้สมาชิกรับทราบ
- 15.4 จัดส่งเจ้าหน้าที่สหกรณ์ฯ ไปประชาสัมพันธ์นอกสถานที่ เพื่ออำนวยความสะดวกให้แก่สมาชิก เช่น การประชาสัมพันธ์ที่กรมทรัพยากรน้ำเดือนละครั้ง และการประชาสัมพันธ์แก่ผู้ที่เข้าโครงการอบรม ณ สพบ.บางพูน และกรมป้องกันและบรรเทาสาธารณภัย เพื่อรับสมัครสมาชิกใหม่และส่งเสริมความรู้ความเข้าใจในระบบงานของสหกรณ์ฯ พร้อมทั้งให้คำแนะนำกับสมาชิกในด้านการกู้เงินและการรับฝากเงิน ตลอดจนรับทราบนโยบายต่าง ๆ ของคณะกรรมการสหกรณ์ฯ
- 15.5 เพิ่มช่องทางการประชาสัมพันธ์และติดต่อกับสหกรณ์ฯ ดังนี้
  - เว็บไซต์ [www.ardcoop.com](http://www.ardcoop.com)
  - โทรศัพท์มือถือ และระบบ LINE โดยเชื่อมต่อ ID LINE ด้วยเบอร์โทรศัพท์ ได้แก่  
ฝ่ายทะเบียนหุ้นและเงินกู้ หมายเลข 092-263-2436 , 086-785-4548 , 089-799-2403  
ฝ่ายการเงิน หมายเลข 098-253-4615  
ฝ่ายบริหาร หมายเลข 098-253-4616
  - การดาวน์โหลด APP ในระบบมือถือ Application Mobile : ARD Saving Application
  - เฟสบุ๊กสหกรณ์ Facebook Page : สหกรณ์ออมทรัพย์ รพช. จำกัด

สำหรับก้าวต่อไปสหกรณ์จะทำการรณรงค์ให้บุคลากรของกรมป้องกันและบรรเทาสาธารณภัย กรมทรัพยากรน้ำ และกรมทางหลวงชนบท ที่ยังไม่เคยสมัครให้เข้ามาเป็นสมาชิกของสหกรณ์ฯ หรือที่เคยเป็นสมาชิกแล้วลาออก ให้กลับเข้ามาเป็นสมาชิกใหม่ได้ เพื่อจะได้มาอยู่ร่วมบ้านเดียวกัน มีกิจกรรมร่วมกัน ทำให้สหกรณ์ฯ ของเรานี้มีความเจริญก้าวหน้ายิ่งขึ้น

คณะกรรมการดำเนินการและฝ่ายจัดการหวังเป็นอย่างยิ่งว่า สหกรณ์ฯ ของเราจะมีความเป็นปึกแผ่น มีเสถียรภาพ มีความมั่นคง มั่งคั่ง ยั่งยืน ทัดเทียมกับสหกรณ์ฯ อื่นได้อย่างแน่นอน หากสมาชิกทุกท่านให้ความ สนใจ ใส่ใจ กำกับดูแล ในฐานะเป็นเจ้าของสหกรณ์ฯ นี้อย่างจริงจัง อย่าคิดว่าไม่ใช่ภาระหน้าที่ของตน และ ประสงค์จะเป็นผู้รับบริการแต่เพียงอย่างเดียว การให้ข้อเสนอแนะ ข้อคิดเห็นที่เป็นประโยชน์ต่อสหกรณ์ จะ ช่วยส่งเสริมสหกรณ์ฯ มีการพัฒนาได้ดียิ่งขึ้น ทางคณะกรรมการดำเนินการและฝ่ายจัดการ จึงใคร่ขอวิงวอน ขอให้สมาชิกร่วมมือร่วมใจช่วยกันบริหารสหกรณ์ฯ ของเราให้สอดคล้องกับวิสัยทัศน์ของสหกรณ์

**“องค์กรมั่นคง มั่งคั่งบริการ ดำเนินงานอย่างมีคุณภาพ รักษาผลประโยชน์ของสมาชิก”**

การดำเนินการของสหกรณ์ออมทรัพย์ รพช.จำกัด ตั้งแต่จัดตั้งในปี 2517 จัดได้ว่าประสบความสำเร็จ มีกำไรต่อเนื่องและทุนสำรองเพิ่มขึ้นทุกปี เบื้องหลังแห่งความสำเร็จดังกล่าวสหกรณ์ฯ ได้รับความร่วมมือร่วมใจจากคณะกรรมการดำเนินการ ผู้บังคับบัญชาของหน่วยงานต่าง ๆ เจ้าหน้าที่ของหน่วยงานทุกหน่วยงาน ที่สำคัญอย่างยิ่งคือ สหกรณ์ฯ ได้รับการสนับสนุนจากสมาชิกเป็นอย่างดี คณะกรรมการ ดำเนินการและเจ้าหน้าที่สหกรณ์ฯ ขอขอบคุณทุกท่านมา ณ โอกาสนี้ด้วย

จึงเสนอมาเพื่อโปรดทราบ

มติที่ประชุม.....  
.....

## ระเบียบวาระที่ 5

### เรื่อง รับทราบจำนวนสมาชิกเข้าใหม่ ลาออก และถึงแก่กรรม ระหว่างปี 2564

ในวันที่ 31 ธันวาคม 2564 สหกรณ์ฯ มีสมาชิกทั้งสิ้น 4,223 คน

จำนวนสมาชิกได้เปลี่ยนแปลงในระหว่างปี ดังนี้

สมาชิกเมื่อวันที่ 31 ธันวาคม 2563	จำนวน	4,397 คน
สมาชิกเข้าใหม่ในระหว่างปี	จำนวน	52 คน
สมาชิกออกในระหว่างปี	จำนวน	211 คน
สมาชิกถึงแก่กรรมในระหว่างปี	จำนวน	15 คน
จำนวนสมาชิกที่ลดลงในปี 2564	จำนวน	174 คน

มติที่ประชุม.....  
.....  
.....

## ระเบียบวาระที่ 6

### เรื่อง รับทราบรายงานการตรวจสอบกิจการ ประจำปี 2564

สหกรณ์ออมทรัพย์ รพช จำกัด  
สำหรับปีสิ้นสุดวันที่ 31 ธันวาคม 2564

เสนอ ที่ประชุมใหญ่สามัญ สหกรณ์ออมทรัพย์ รพช. จำกัด

ตามที่ประชุมใหญ่สามัญประจำปี 2563 เมื่อวันที่ 12 กุมภาพันธ์ 2564 มีมติเลือกตั้งข้าพเจ้าเป็นผู้ตรวจสอบกิจการ ประจำปีสิ้นสุดวันที่ 31 ธันวาคม 2564 ข้าพเจ้าขอเสนอผลตรวจสอบประจำปีโดยสรุป ดังนี้

1. วัตถุประสงค์ในการตรวจสอบ

- 1.1 เพื่อตรวจสอบการปฏิบัติงานและการควบคุมด้านการบัญชีและการเงิน
- 1.2 เพื่อตรวจสอบการบริหารงานด้านสินเชื่อของสหกรณ์
- 1.3 เพื่อตรวจสอบการดำเนินงานอื่นๆ ของสหกรณ์

2. ขอบเขตการตรวจสอบ

- 2.1 ตรวจสอบความถูกต้องของการบันทึกบัญชีตามเอกสารหลักฐาน
- 2.2 ตรวจสอบการควบคุมการเงินตามระเบียบและข้อกำหนดของสหกรณ์
- 2.3 ตรวจสอบการดำเนินงานตามวัตถุประสงค์ ข้อบังคับ ระเบียบและมติที่ประชุม

3. ผลการตรวจสอบ ข้อสังเกตและข้อเสนอแนะ

3.1 การบัญชีและคอมพิวเตอร์

3.1.1 สหกรณ์ใช้ระบบบัญชีเป็นไปตามแบบที่นายทะเบียนกำหนด ซึ่งเหมาะสมและเพียงพอ กับปริมาณธุรกิจ

3.1.2 การบันทึกบัญชีของสหกรณ์ครบถ้วนเป็นปัจจุบันและมีเอกสารประกอบการบัญชี เพียงพอที่จะใช้เป็นหลักฐานทางบัญชี

3.1.3 ฝ่ายจัดการมีการนำเสนอรายงานผลการปฏิบัติงานและข้อมูลทางบัญชีต่อคณะกรรมการ ดำเนินการอย่างเพียงพอและสม่ำเสมอเป็นประจำทุกเดือน

3.1.4 สหกรณ์ฯ ใช้ระบบโปรแกรมคอมพิวเตอร์ของ บริษัท So-at Solution จำกัด ในการ ประมวลผลเงินให้กู้แก่สมาชิก เงินรับฝาก ทุนเรือนหุ้น ผลการประมวลดังกล่าวข้างต้นเรียบร้อยเป็นปัจจุบัน

3.2 สมาชิกของสหกรณ์

	คน
สมาชิก ณ วันที่ 1 มกราคม 2564	4,397
เข้าใหม่ระหว่างปี	52
ออกระหว่างปี	226
สมาชิก ณ วันที่ 31 ธันวาคม 2564	4,223

การรับเข้าและออกจากการเป็นสมาชิก ได้รับการอนุมัติจากคณะกรรมการดำเนินการตามที่ กำหนดในข้อบังคับ

สหกรณ์ฯ มีทุนเรือนหุ้นคงเหลือ วันที่ 31 ธันวาคม 2564 จำนวน 1,274,566,580.00 บาท เพิ่มขึ้นจากปีก่อน 32,092,820.00 บาท เพิ่มขึ้นร้อยละ 2.58

ตรวจสอบเปรียบเทียบกับยอดคงเหลือตามรายละเอียดรายตัวกับบัญชีคุมยอด ถูกต้องตรงกัน

๙

### 3.3 เงินสดและเงินฝากธนาคาร

		บาท
เงินสด		87,858.50
เงินฝากธนาคาร		
ออมทรัพย์	25,191,664.84	
กระแสรายวัน	2,800.00	25,194,464.84
<b>รวมเงินสดและเงินฝากธนาคาร</b>		<b>25,282,323.34</b>

### 3.4 เงินฝากสหกรณ์อื่น

		บาท
ชุมนุมสหกรณ์ออมทรัพย์แห่งประเทศไทย จำกัด		60,000,000.00
สหกรณ์ออมทรัพย์สาธารณสุขจังหวัดขอนแก่น จำกัด		53,224,525.44
สหกรณ์ออมทรัพย์ตำรวจแห่งชาติ จำกัด		100,962,098.32
สหกรณ์ออมทรัพย์ ธกส. จำกัด		11,141,163.63
สหกรณ์ออมทรัพย์ครูกาญจนบุรี จำกัด		21,826,287.92
ชุมนุมสหกรณ์กรุงเทพ จำกัด		1,177,950.59
สหกรณ์ออมทรัพย์สื่อสารทหาร จำกัด		30,000,000.00
สหกรณ์ออมทรัพย์ครูสัมพันธ์จังหวัดสุรินทร์ จำกัด		60,000,000.00
สหกรณ์ออมทรัพย์กระทรวงมหาดไทย จำกัด		56,290,357.06
สหกรณ์ออมทรัพย์สาธารณสุขจังหวัดอุบลราชธานี จำกัด		20,000,000.00
สหกรณ์ออมทรัพย์สโมสรรถไฟ จำกัด		40,742,200.00
หัก ค่าเผื่อนี้สงสัยจะสูญ		(497,004.00)
<b>รวมเงินฝากสหกรณ์อื่น</b>		<b>454,867,578.96</b>
<b>ผลตอบแทนที่ได้รับระหว่างปี</b>		<b>10,550,570.13</b>

### 3.5 เงินลงทุน

	บาท	
	จำนวนเงิน	ผลตอบแทน
สหกรณ์ฯ ลงทุนมียอดคงเหลือตามรายละเอียดดังนี้		
เงินลงทุนที่อยู่ในความต้องการของตลาด - หุ้นกู้ (ราคาทุน)	279,000,000.00	8,612,961.68
เงินลงทุนที่อยู่ในความต้องการของตลาด - หุ้นกู้บมจ.การบินไทย (ราคาทุน)	10,000,000.00	
หัก ขาดทุนจากการด้อยค่าหุ้นกู้การบินไทย	(500,000.00)	
หุ้นกู้การบินไทยสุทธิ	9,500,000.00	
เงินลงทุนที่ไม่อยู่ในความต้องการของตลาด		
หุ้นชุมนุมสหกรณ์ออมทรัพย์แห่งประเทศไทย	61,000,000.00	3,324,500.00
หุ้น บมจ.สหประกันชีวิต	200,000.00	2,236.00
<b>รวมเงินลงทุนที่ไม่อยู่ในความต้องการของตลาด</b>	<b>61,200,000.00</b>	<b>3,326,736.00</b>
<b>รวมเงินลงทุนทั้งสิ้น</b>	<b>349,700,000.00</b>	<b>11,939,697.68</b>

การลงทุนของสหกรณ์ฯ ปฏิบัติตามพระราชบัญญัติสหกรณ์ และตามประกาศคณะกรรมการพัฒนาการ  
สหกรณ์แห่งชาติ

### 3.6 เงินให้กู้ยืมแก่สมาชิก

ระหว่างปีสหกรณ์ฯ ให้เงินกู้ยืมแก่สมาชิก	สัญญา	บาท	
		จำนวนเงิน	คงเหลือ
เงินกู้ฉุกเฉิน	4,474	548,344,210.00	138,402,016.00
เงินกู้สามัญ	745	458,495,940.00	1,109,141,265.57
เงินกู้พิเศษ	0	0.00	536,744.25
รวม	5,219	1,006,840,150.00	1,248,080,025.82

การให้เงินกู้ยืมแก่สมาชิก สหกรณ์ฯ ปฏิบัติตามข้อบังคับและระเบียบของสหกรณ์ฯ ที่ถือใช้ ตรวจสอบเปรียบเทียบยอดคงเหลือตามรายละเอียดรายตัวกับบัญชีคุมยอด ถูกต้องตรงกัน

### 3.7 เงินรับฝากจากสมาชิก

ประเภทเงินฝาก	บาท			
	ยอดยกมา	ฝากระหว่างปี	ถอนระหว่างปี	ยอดคงเหลือ
ออมทรัพย์	10,056,605.30	1,027,668.56	880,810.00	10,203,463.86
ออมทรัพย์พิเศษ	243,666,172.84	24,185,472.61	30,808,747.02	237,042,898.43
ประจำ	150,649,418.37	10,069,450.20	31,809,251.60	128,909,616.97
หลักประกันการกู้	118,297,705.00	42,692,621.18	38,918,081.18	122,072,245.00
ส่วนเกินหลักประกันการกู้	1,364,292.31	38,399,995.18	39,308,724.55	455,562.94
รวมเงินฝากทุกประเภท	524,034,193.82	116,375,207.73	141,725,614.35	498,683,787.20

การให้บริการรับฝากจากสมาชิก สหกรณ์ฯ ปฏิบัติตามระเบียบของสหกรณ์ฯ ที่ถือใช้ สหกรณ์ฯ ดำรงสินทรัพย์สภาพคล่องเฉลี่ยต่อเดือนได้ในอัตราไม่ต่ำกว่าร้อยละหนึ่งของยอดเงินฝากทั้งหมด เป็นไปตามประกาศกระทรวงเกษตรและสหกรณ์ว่าด้วยเรื่องกำหนดอัตราการดำรงสินทรัพย์สภาพคล่อง ตรวจสอบเปรียบเทียบยอดคงเหลือตามรายละเอียดรายตัวกับบัญชีคุมยอด ถูกต้องตรงกัน

### 3.8 เงินกู้ยืมจากสถาบันการเงิน

ระหว่างปีสหกรณ์ฯ กู้เงินจากสถาบันการเงิน ดังนี้	บาท			
	ยอดเงินที่กู้	ชำระคืน	ยอดคงเหลือ	ดอกเบี้ยจ่าย
บริษัทหลักทรัพย์เอเชียพลัส	-	-	-	-
รวม	-	-	-	-

สหกรณ์ฯ ได้รับความเห็นชอบจากนายทะเบียนสหกรณ์ ให้ใช้วงเงินกู้ยืมหรือค้ำประกันไม่เกิน 300.00 ล้านบาท ณ วันที่ 31 ธันวาคม 2563 สหกรณ์ฯ ไม่มีการใช้วงเงินดังกล่าวข้างต้น



### 3.9 ทุนสำรองและทุนสะสมตามข้อบังคับ ระเบียบและอื่นๆ

ทุนสำรองและทุนสะสมที่เพิ่มขึ้น เกิดจากการจัดสรรกำไรสุทธิของปี 2563 และ  
มติที่ประชุมใหญ่วันที่ 14 กุมภาพันธ์ 2563 การใช้จ่ายทุนสะสมเป็นไปตามข้อบังคับ, ระเบียบที่สหกรณ์ฯ ถู้อใช้  
และมีการอนุมัติจากคณะกรรมการดำเนินการทุกครั้ง

### 4. ผลการดำเนินงานของสหกรณ์

	31 ธันวาคม 64 จำนวนเงิน	31 ธันวาคม 63 จำนวนเงิน	เพิ่มขึ้น	
			จำนวนเงิน	ร้อยละ
รายได้สุทธิ	97,327,265.10	99,425,104.26	(2,097,839.16)	(2.11)
ค่าใช้จ่ายในการดำเนินงาน	18,831,634.98	23,676,129.50	(4,844,494.52)	(20.46)
กำไรสุทธิ	78,495,630.12	75,748,974.76	2,746,655.36	3.63

สหกรณ์ฯ ตั้งงบประมาณรายจ่ายประเภทต่างๆ และครุภัณฑ์ โดยถัวจ่ายงบประมาณทุกหมวดทุกประเภท  
ยกเว้นหมวดครุภัณฑ์ ให้ถัวจ่ายได้เฉพาะหมวด

ในรอบปีบัญชี สหกรณ์ฯ มีการจ่ายจริงเกินงบประมาณที่ตั้งไว้บางบัญชีเมื่อถัวจ่ายแล้วไม่เกินงบประมาณที่ตั้ง  
ไว้การใช้จ่ายเป็นไปตามระเบียบของสหกรณ์ฯ และมีการอนุมัติตามมติที่ประชุมคณะกรรมการดำเนินการ

### 5. ข้อสังเกตและข้อเสนอแนะ

การปฏิบัติงานทางการเงิน, การบัญชี, การรับฝากและเงินให้กู้ยืมแก่สมาชิก ถูกต้องเรียบร้อย มีข้อบกพร่อง  
เล็กน้อยซึ่งไม่เป็นสาระสำคัญ ได้แจ้งให้เจ้าหน้าที่ที่เกี่ยวข้องดำเนินการแก้ไขให้ถูกต้องเรียบร้อยแล้ว

จึงเสนอต่อที่ประชุมใหญ่เพื่อโปรดทราบ



(นายเนาวรัตน์ สวงนกิจพัฒนา)

ผู้ตรวจสอบกิจการ

25 มกราคม 2565

## ระเบียบวาระที่ 7

เรื่อง พิจารณางบการเงินของสหกรณ์ ประจำปี 2564

## หนังสือรับรองของสหกรณ์

วันที่ ๒๕ มกราคม ๒๕๖๕

เรียน นางวกร แซ่มเมืองปัก ผู้สอบบัญชี

หนังสือรับรองฉบับนี้ให้ไว้เพื่อประโยชน์ของท่านในการตรวจสอบงบการเงินของสหกรณ์ออมทรัพย์ รพช. จำกัด สำหรับปีสิ้นสุดวันที่ ๓๑ ธันวาคม ๒๕๖๔ เพื่อแสดงความเห็นว่างบการเงินดังกล่าวแสดงฐานะการเงิน ณ วันที่ ๓๑ ธันวาคม ๒๕๖๔ และผลการดำเนินงานสำหรับปีสิ้นสุดวันเดียวกันของสหกรณ์ออมทรัพย์ รพช. จำกัด โดยถูกต้องตามที่ควรในสาระสำคัญตามระเบียบนายทะเบียนสหกรณ์กำหนดหรือไม่

ข้าพเจ้าเป็นผู้รับผิดชอบในการจัดทำมีการจัดการที่มีประสิทธิภาพ เพื่อให้การดำเนินงานของสหกรณ์เป็นไปตามกฎหมายสหกรณ์ ระเบียบ ข้อบังคับที่เกี่ยวข้อง

ข้าพเจ้าขอรับรองรายละเอียดที่เกี่ยวกับงบการเงินที่ท่านตรวจสอบตามที่ข้าพเจ้าทราบ และคิดว่าควรจะเป็นดังต่อไปนี้

### ๑. งบการเงิน

๑.๑ ตามข้อตกลงในการรับงานตรวจสอบวันที่ ๒ มีนาคม ๒๕๖๔ ข้าพเจ้าเป็นผู้รับผิดชอบในการจัดทำงบการเงิน โดยถูกต้องตามที่ควรในสาระสำคัญตามระเบียบที่นายทะเบียนสหกรณ์กำหนด

๑.๒ งบการเงินไม่มีการแสดงข้อมูลที่ขัดต่อข้อเท็จจริงอันเป็นสาระสำคัญ ซึ่งรวมถึงการละเว้นการแสดงผลการและข้อมูลต่าง ๆ (ระบุแต่ละรายการที่มีในงบการเงินของสหกรณ์)

๑.๓ ข้อสมมติที่สำคัญที่สหกรณ์ใช้ในการประมาณการทางบัญชีมีความสมเหตุสมผล

๑.๔ รายการหรือข้อมูลดังต่อไปนี้มีการบันทึกหรือเปิดเผยไว้อย่างเพียงพอและเหมาะสมในงบการเงิน เช่น รายการธุรกิจที่มีกับสาขาของสหกรณ์หรือบุคคลอื่น ข้อตกลงกับสถาบันการเงินเกี่ยวกับภาระผูกพันเงินฝาก หรือข้อจำกัดการใช้เงินกู้ สินทรัพย์ที่ใช้เป็นหลักประกัน

๑.๕ เหตุการณ์ภายหลังวันที่ในงบการเงินที่ระเบียบนายทะเบียนสหกรณ์กำหนดให้ปรับปรุงหรือเปิดเผยได้ปรับปรุงหรือเปิดเผยแล้ว

๑.๖ ผลของการไม่แก้ไขข้อมูลที่ขัดต่อข้อเท็จจริงไม่มีสาระสำคัญ ข้อสังเกต ทั้งต่อเฉพาะรายการหรือโดยรวมต่องบการเงิน รายการของข้อมูลที่ขัดต่อข้อเท็จจริงที่ไม่แก้ไขได้จัดทำเป็นเอกสารแนบของหนังสือรับรองนี้

๑.๗ ไม่มีรายการผิดปกติที่เกี่ยวข้องกับการกระทำของคณะกรรมการดำเนินการหรือเจ้าหน้าที่ของสหกรณ์ ผู้ซึ่งมีหน้าที่สำคัญเกี่ยวกับระบบบัญชีและระบบการควบคุมภายใน หรือรายการผิดปกติที่มีผลกระทบอย่างเป็นทางการ

๑.๘ สหกรณ์มีกรรมสิทธิ์ในสินทรัพย์ทั้งหมดอย่างถูกต้องตามกฎหมายและไม่มีภาระผูกพันหรือข้อผูกมัดใด ๆ ในสินทรัพย์ของสหกรณ์ เว้นแต่ที่ได้เปิดเผยไว้ในหมายเหตุประกอบงบการเงิน

๑.๙ สหกรณ์ได้บันทึกหรือเปิดเผยรายการหนี้สินทั้งหมดของสหกรณ์ ทั้งที่เกิดขึ้นแล้วและอาจเกิดขึ้นในภายหน้าไว้อย่างเหมาะสม รวมทั้งได้มีการเปิดเผยไว้ในหมายเหตุประกอบงบการเงินเกี่ยวกับหลักประกันทั้งหมดที่สหกรณ์ให้แก่บุคคลที่สาม นอกจากนี้สหกรณ์ไม่มีคดีฟ้องร้องอื่นและไม่มีคดีที่คาดว่าจะเกิดขึ้น

๑.๑๐ นอกจากเรื่องที่อยู่อาศัยไว้ในหมายเหตุประกอบงบการเงินแล้วไม่มีเหตุการณ์ใดเกิดขึ้นหรือไม่ปรากฏข้อเท็จจริงใดที่มีผลกระทบต่องบการเงินอย่างมีสาระสำคัญ ซึ่งต้องนำมาปรับปรุงงบการเงิน หรือเปิดเผยในหมายเหตุประกอบงบการเงินอีก

## ๒. การให้ข้อมูล

ข้าพเจ้าได้จัดเอกสารหลักฐานและข้อมูลดังต่อไปนี้ให้ท่านตรวจสอบครบถ้วนแล้ว คือ

๒.๑ บันทึกรายการทุกรายการในบัญชี เอกสารหลักฐานประกอบรายการบัญชี และข้อมูลอื่นที่เกี่ยวข้องทั้งหมด

๒.๒ รายงานการประชุมคณะกรรมการดำเนินการและรายงานการประชุมใหญ่

๒.๓ ข้อมูลอื่นที่ท่านขอจากข้าพเจ้าเพื่อวัตถุประสงค์ของการตรวจสอบ

๒.๔ เข้าถึงบุคคลในสหกรณ์ที่ท่านระบุว่าจำเป็นในการได้มาซึ่งหลักฐานการสอบบัญชีอย่างไม่จำกัด

๒.๕ สหกรณ์ได้ปฏิบัติตามเงื่อนไขของสัญญาทั้งหมดซึ่งหากไม่ปฏิบัติตามอาจมีผลกระทบอย่างมีสาระสำคัญต่องบการเงิน นอกจากนี้สหกรณ์ได้ปฏิบัติตามระเบียบและข้อกำหนดของหน่วยงานราชการหรือหน่วยงานที่กำกับดูแล ซึ่งหากไม่ปฏิบัติตามอาจมีผลกระทบอย่างมีสาระสำคัญต่องบการเงิน

๒.๖ สหกรณ์ได้เปิดเผยข้อมูลทั้งหมดที่เป็นผลจากการประเมินความเสี่ยงเรื่องการทุจริตที่มีผลต่อการแสดงงบการเงินที่จัดต่อข้อเท็จจริงอันเป็นสาระสำคัญ

๒.๗ สหกรณ์ได้เปิดเผยข้อมูลทุกอย่าง ซึ่งเกี่ยวข้องกับการทุจริตหรือสงสัยว่าจะทุจริตที่สหกรณ์ทราบและที่มีผลกระทบต่อสหกรณ์ โดยเกี่ยวข้องกับคณะกรรมการดำเนินการสหกรณ์ เจ้าหน้าที่สหกรณ์ที่มีบทบาทสำคัญเกี่ยวกับการควบคุมภายใน หรือบุคคลอื่น ซึ่งการทุจริตมีผลกระทบอย่างมีสาระสำคัญต่องบการเงิน

๒.๘ สหกรณ์ไม่ได้รับหนังสือแจ้งจากหน่วยราชการอันมีผลต่องบการเงิน เพราะมิได้ปฏิบัติตามกฎหมายหรือข้อบังคับ ซึ่งรวมถึงการถูกเรียกขูดเซส หรือถูกประเมินภาษีอากร หรือมีหนี้สินที่อาจเกิดขึ้นในภายหน้า ซึ่งควรจะได้นำมาพิจารณาเปิดเผยในหมายเหตุประกอบงบการเงิน หรือใช้เป็นหลักเกณฑ์ในการตั้งสำรองค่าเสียหายที่อาจเกิดขึ้น

ขอแสดงความนับถือ

ลงชื่อ.....

(นายบุญธรรม เลิศสุขีเกษม)

ประธานกรรมการ

ลงชื่อ.....

(นางสาวประทุมวดี ตันตยกุล)

ผู้จัดการ



# บริษัท วรกรและสุชาดาสอบบัญชี จำกัด

54/84 ซอยบรมราชชนนี 101 ถนนบรมราชชนนี แขวงศาลาธรรมสพน์ เขตทวีวัฒนา กรุงเทพฯ 10170

**VORAKORN AND SUCHADA AUDITING CO., LTD.**

54/84 SOI BROMRAJACHONNANI 101, BROMRAJACHONNANI RD., SALATHAMMASOP, THAWIWATTANA, BANGKOK 10170

TEL. 0-2866-2538 Mobile. 093-660-1749 FAX. 0-2866-2538 E-mail : vorakorn\_suchada@hotmail.com

## รายงานของผู้สอบบัญชี

เสนอ สมาชิกสหกรณ์ออมทรัพย์ รพช. จำกัด

### ความเห็น

ข้าพเจ้าได้ตรวจสอบงบการเงินของสหกรณ์ออมทรัพย์ รพช. จำกัด ซึ่งประกอบด้วย งบแสดงฐานะการเงิน ณ วันที่ 31 ธันวาคม 2564 งบกำไรขาดทุน และงบกระแสเงินสด สำหรับปีสิ้นสุดวันเดียวกัน และหมายเหตุประกอบงบการเงิน รวมถึงหมายเหตุสรุปนโยบายการบัญชีที่สำคัญ

ข้าพเจ้าเห็นว่า งบการเงินข้างต้นนี้แสดงฐานะการเงินของสหกรณ์ออมทรัพย์ รพช. จำกัด ณ วันที่ 31 ธันวาคม 2564 ผลการดำเนินงาน และกระแสเงินสด สำหรับปีสิ้นสุดวันเดียวกัน โดยถูกต้องตามที่ควรในสาระสำคัญตามระเบียบนายทะเบียนสหกรณ์

### เกณฑ์ในการแสดงความเห็น

ข้าพเจ้าได้ปฏิบัติตามตรวจสอบตามมาตรฐานการสอบบัญชีและตามระเบียบกรมตรวจบัญชีสหกรณ์ ความรับผิดชอบของข้าพเจ้าได้กล่าวไว้ในส่วนของความรับผิดชอบของผู้สอบบัญชีต่อการตรวจสอบ งบการเงินในรายงานของข้าพเจ้า ข้าพเจ้ามีความเป็นอิสระจากสหกรณ์และได้ปฏิบัติตาม จรรยาบรรณของผู้สอบบัญชีสหกรณ์ ข้าพเจ้าเชื่อว่าหลักฐานการสอบบัญชีที่ข้าพเจ้าได้รับเพียงพอ และเหมาะสมเพื่อใช้เป็นเกณฑ์ในการแสดงความเห็นของข้าพเจ้า

### เรื่องสำคัญในการตรวจสอบ

เรื่องสำคัญในการตรวจสอบ คือ เรื่องต่าง ๆ ที่มีนัยสำคัญที่สุดตามดุลยพินิจของผู้ประกอบวิชาชีพของข้าพเจ้าในการตรวจสอบงบการเงินสำหรับงวดปัจจุบัน ข้าพเจ้าได้นำเรื่องเหล่านี้มา พิจารณาในบริบทของการตรวจสอบงบการเงินโดยรวมและในการแสดงความเห็นของข้าพเจ้า ทั้งนี้ ข้าพเจ้าไม่ได้แสดงความเห็นแยกต่างหากสำหรับเรื่องเหล่านี้

เรื่องสำคัญในการตรวจสอบ พร้อมวิธีการตรวจสอบแต่ละเรื่องมีดังต่อไปนี้

**ลูกหนี้เงินให้กู้ยืม** ตามหมายเหตุประกอบงบการเงิน ข้อ 6. ณ วันที่ 31 ธันวาคม 2564 สหกรณ์มีเงินให้กู้ยืม จำนวน 1,251,815,107.34 บาท คิดเป็นร้อยละ 60.24 ของสินทรัพย์ทั้งสิ้น ซึ่งเป็นเรื่องสำคัญในการตรวจสอบ เนื่องจากรายการดังกล่าวมีจำนวนเงินสูง ในสภาวะการณ์ที่ลูกหนี้มีหนี้สินมากขึ้น หนี้สินครัวเรือนสูงขึ้น ลูกหนี้อาจมีปัญหาในการชำระหนี้คืนให้สหกรณ์ สหกรณ์อาจต้องตั้งค่าเผื่อหนี้สงสัยจะสูญมากขึ้น ค่าใช้จ่ายสูงขึ้น ซึ่งอาจส่งผลกระทบต่อสภาพคล่อง ฐานะการเงิน และผลการดำเนินงานของสหกรณ์ได้

ข้าพเจ้าได้สอบทานขั้นตอนการปฏิบัติและการควบคุมภายในที่เกี่ยวข้องกับเงินให้กู้ยืม สอบทานการให้กู้ยืมของสมาชิกสหกรณ์เป็นไประเบียบของสหกรณ์ สอบทานการอนุมัติการให้กู้ยืมของสมาชิกสหกรณ์ ตรวจสอบเอกสารหลักฐานการอนุมัติ ทดสอบการคำนวณ สอบทานการยื่นยันยอดเงินกู้จากลูกหนี้และติดตามทวงถามหนี้เงินกู้ที่ครบกำหนดชำระ รวมทั้งสอบทานการตั้งค่าเผื่อหนี้สงสัยจะสูญและการเปิดเผยข้อมูลในหมายเหตุประกอบงบการเงิน

### **ข้อมูลและเหตุการณ์ที่เห็น**

ข้าพเจ้าขอให้ข้อสังเกตเพิ่มเติมตามหมายเหตุประกอบงบการเงินข้อ 3 ดังนี้

1) ในระหว่างปีคณะกรรมการดำเนินการชุดที่ 47 ในการประชุมครั้งที่ 1/2564 เมื่อวันที่ 22 มกราคม 2564 มีมติให้ความช่วยเหลือสมาชิกที่ได้รับผลกระทบจากสถานการณ์การแพร่ระบาดของโรคติดเชื้อ COVID-19 (ระยะที่ 2) ดังนี้

- สมาชิกสามารถกู้เงินดังกล่าวได้ไม่เกิน 50,000.00 บาท โดยไม่มีผู้ค้ำประกัน ไม่เกิน 90% ของมูลค่าหุ้น

- ระยะเวลาผ่อนชำระ 18 งวด อัตราดอกเบี้ยร้อยละ 4.00 ต่อปี ระยะเวลาในการยื่นคำขอกู้ ตั้งแต่วันที่ 1 กุมภาพันธ์

สหกรณ์มีสมาชิกที่เข้าร่วมโครงการคงเหลือ ณ วันสิ้นปีทางบัญชี จำนวน 75 ราย (75 สัญญา) เป็นเงิน 1,321,020.00 บาท

2) ในระหว่างปีคณะกรรมการดำเนินการชุดที่ 48 ในการประชุมครั้งที่ 3/2564 เมื่อวันที่ 11 พฤษภาคม 2564 มีมติขยายระยะเวลาให้ความช่วยเหลือสมาชิกที่ได้รับผลกระทบจากสถานการณ์การแพร่ระบาดของโรคติดเชื้อ COVID-19 (ระยะที่ 3) โดยใช้หลักเกณฑ์การให้กู้เดียวกันกับ COVID-19 (ระยะที่ 2)

- ระยะเวลาในการยื่นคำขอกู้ ตั้งแต่วันที่ 17 พฤษภาคม - 29 ตุลาคม 2564

สหกรณ์มีสมาชิกที่เข้าร่วมโครงการคงเหลือ ณ วันสิ้นปีทางบัญชี จำนวน 59 ราย (59 สัญญา) เป็นเงิน 1,392,400.00 บาท

3) ในระหว่างปีคณะกรรมการดำเนินการชุดที่ 48 ในการประชุมครั้งที่ 9/2564 เมื่อวันที่ 9 พฤศจิกายน 2564 มีมติให้ความช่วยเหลือสมาชิกที่ได้รับผลกระทบจากสถานการณ์การแพร่ระบาดของโรคติดเชื้อ COVID-19 (ระยะที่ 4) ดังนี้

- สมาชิกกู้เงินได้ไม่เกิน 50,000.00 บาท สำหรับสมาชิกที่ไม่สามารถหักเงินได้รายเดือน ณ ที่จ่าย กู้ได้ไม่เกิน 20,000.00 บาท โดยทั้งสองกรณีดังกล่าวต้องไม่เกิน 90% ของมูลค่าหุ้นระยะเวลาผ่อนชำระ 48 งวด อัตราดอกเบี้ยร้อยละ 5.50 ต่อปี

- ระยะเวลาในการยื่นคำขอกู้ ตั้งแต่วันที่ 12 พฤศจิกายน 2564 - 25 มกราคม 2565 สหกรณ์มีสมาชิกที่เข้าร่วมโครงการคงเหลือ ณ วันสิ้นปีทางบัญชี จำนวน 46 ราย (46 สัญญา) เป็นเงิน 1,616,100.00 บาท

4) ในระหว่างปีคณะกรรมการดำเนินการชุดที่ 48 ในการประชุมครั้งที่ 14/2564 เมื่อวันที่ 8 มิถุนายน 2564 มีมติ ให้ความช่วยเหลือด้านหนี้สินสมาชิกที่ได้รับผลกระทบจากการแพร่ระบาดของ COVID-19 โดยสมาชิกสามารถพักชำระหนี้เงินต้นสามัญ เป็นระยะเวลา 6 เดือน โดยให้ส่งชำระเฉพาะดอกเบี้ย โดยไม่ขยายระยะเวลางวดชำระหนี้กำหนดให้ยื่นคำขอตั้งแต่วันที่ 15 มิถุนายน - 30 กันยายน 2564

สหกรณ์มีลูกหนี้เงินกู้ที่เข้าร่วมโครงการพักต้นเงินกู้ประเภทสามัญคงเหลือ ณ วันสิ้นปีทางบัญชี จำนวน 395 ราย (395 สัญญา) เป็นเงิน 5,274,973.75 บาท

สหกรณ์ไม่มีการตั้งค่าเผื่อหนี้สงสัยจะสูญลูกหนี้เงินกู้ที่เข้าร่วมโครงการดังกล่าวข้างต้น เนื่องจากลูกหนี้ชำระหนี้ได้ตามปกติ

ทั้งนี้ ความเห็นของข้าพเจ้าต้องบการเงินมิได้มีเงื่อนไขในเรื่องที่ข้าพเจ้าขอให้ข้อสังเกตข้างต้น

#### **ความรับผิดชอบของคณะกรรมการดำเนินการสหกรณ์ต้องบการเงิน**

คณะกรรมการดำเนินการสหกรณ์มีหน้าที่รับผิดชอบในการจัดทำและนำเสนองบการเงินเหล่านี้โดยถูกต้องตามที่ควรตามระเบียบนายทะเบียนสหกรณ์ และรับผิดชอบเกี่ยวกับการควบคุมภายในที่คณะกรรมการดำเนินการสหกรณ์พิจารณาว่าจำเป็นเพื่อให้สามารถจัดทำงบการเงินที่ปราศจากการแสดงข้อมูลที่ขัดต่อข้อเท็จจริงอันเป็นสาระสำคัญไม่ว่าจะเกิดจากการทุจริตหรือข้อผิดพลาด

ในการจัดทำงบการเงิน คณะกรรมการดำเนินการสหกรณ์รับผิดชอบในการประเมินความสามารถของสหกรณ์ในการดำเนินงานต่อเนื่อง การเปิดเผยเรื่องที่เกี่ยวข้องกับการดำเนินงานต่อเนื่องในกรณีที่มีเรื่องดังกล่าวและการใช้เกณฑ์การบัญชีสำหรับการดำเนินงานต่อเนื่องเว้นแต่คณะกรรมการดำเนินการสหกรณ์มีความตั้งใจที่จะเลิกสหกรณ์หรือหยุดดำเนินงานหรือไม่สามารถดำเนินงานต่อเนื่องต่อไปได้



## ความรับผิดชอบของผู้สอบบัญชีต่อการตรวจสอบงบการเงิน

การตรวจสอบของข้าพเจ้ามีวัตถุประสงค์เพื่อให้ได้ความเชื่อมั่นอย่างสมเหตุสมผลว่า งบการเงินโดยรวมปราศจากการแสดงข้อมูลที่ขัดต่อข้อเท็จจริงอันเป็นสาระสำคัญหรือไม่ ไม่ว่าจะเกิดจากการทุจริตหรือข้อผิดพลาด และเสนอรายงานของผู้สอบบัญชี ซึ่งรวมความเห็นของข้าพเจ้าอยู่ด้วยความเชื่อมั่นอย่างสมเหตุสมผล คือ ความเชื่อมั่นในระดับสูงแต่ไม่ได้เป็นการรับประกันว่าการปฏิบัติงานตรวจสอบตามมาตรฐานการสอบบัญชีและระเบียบกรมตรวจบัญชีสหกรณ์จะสามารถตรวจพบข้อมูลที่ขัดต่อข้อเท็จจริงอันเป็นสาระสำคัญที่มีอยู่ได้เสมอไป ข้อมูลที่ขัดต่อข้อเท็จจริง อาจเกิดจากการทุจริตหรือข้อผิดพลาด และถือว่ามีสาระสำคัญ เมื่อคาดการณได้โดยสมเหตุสมผลว่า รายการที่ขัดต่อข้อเท็จจริงแต่ละรายการหรือทุกรายการรวมกันจะมีผลต่อการตัดสินใจทางเศรษฐกิจของผู้ใช้งบการเงินจากการใช้งบการเงินเหล่านี้

ในการตรวจสอบของข้าพเจ้าตามมาตรฐานการสอบบัญชีและระเบียบกรมตรวจบัญชีสหกรณ์ ข้าพเจ้าได้ใช้ดุลยพินิจและการสังเกตและสงสัยเยี่ยงผู้ประกอบวิชาชีพตลอดการตรวจสอบ การปฏิบัติงานของข้าพเจ้ารวมถึง

- ระบุและประเมินความเสี่ยงจากการแสดงข้อมูลที่ขัดต่อข้อเท็จจริงอันเป็นสาระสำคัญใน งบการเงินไม่ว่าจะเกิดจากการทุจริตหรือข้อผิดพลาด ออกแบบและปฏิบัติงานตามวิธีการตรวจสอบ เพื่อตอบสนองต่อความเสี่ยงเหล่านั้น และได้หลักฐานการสอบบัญชีที่เพียงพอและเหมาะสมเพื่อเป็น เกณฑ์ในการแสดงความเห็นของข้าพเจ้า ความเสี่ยงที่ไม่พบข้อมูลที่ขัดต่อข้อเท็จจริงอันเป็น สาระสำคัญซึ่งเป็นผลมาจากการทุจริตจะสูงกว่าความเสี่ยงที่เกิดจากข้อผิดพลาด เนื่องจากการ ทุจริตอาจเกี่ยวกับการสมรู้ร่วมคิด การปลอมแปลงเอกสารหลักฐาน การตั้งใจละเว้นการแสดงผล การ แสดงข้อมูลที่ผิดตรงตามข้อเท็จจริง หรือการแทรกแซงการควบคุมภายใน

- ทำความเข้าใจในระบบการควบคุมภายในที่เกี่ยวข้องกับการตรวจสอบ เพื่อออกแบบ วิธีการตรวจสอบที่เหมาะสมกับสถานการณ์ แต่ไม่ใช่เพื่อวัตถุประสงค์ในการแสดงความเห็นต่อ ความมีประสิทธิภาพของการควบคุมภายในของสหกรณ์

- ประเมินความเหมาะสมของนโยบายการบัญชีที่คณะกรรมการดำเนินการสหกรณ์ใช้และ ความสมเหตุสมผลของประมาณการทางบัญชีและการเปิดเผยข้อมูลที่เกี่ยวข้องซึ่งจัดทำขึ้นโดย คณะกรรมการดำเนินการสหกรณ์

- สรุปรูเกี่ยวกับความเหมาะสมของการใช้เกณฑ์การบัญชีสำหรับการดำเนินงานต่อเนื่องของ คณะกรรมการดำเนินการสหกรณ์ และจากหลักฐานการสอบบัญชีที่ได้รับว่ามีความไม่แน่นอนที่มี สาระสำคัญที่เกี่ยวกับเหตุการณ์หรือสถานการณ์ที่อาจเป็นเหตุให้เกิดข้อสงสัยอย่างมีนัยสำคัญต่อ ความสามารถของสหกรณ์ในการดำเนินงานต่อเนื่องหรือไม่ ถ้าข้าพเจ้าได้ข้อสรุปว่ามีความไม่แน่นอน ที่มีสาระสำคัญ ข้าพเจ้าต้องให้ข้อสังเกตไว้ในรายงานของผู้สอบบัญชีของข้าพเจ้าถึงการเปิดเผย ข้อมูลที่เกี่ยวข้องในงบการเงิน หรือถ้าการเปิดเผยดังกล่าวไม่เพียงพอ ความเห็นของข้าพเจ้า จะเปลี่ยนแปลงไป ข้อสรุปของข้าพเจ้าขึ้นอยู่กับหลักฐานการสอบบัญชีที่ได้รับจนถึงวันที่ในรายงาน ของผู้สอบบัญชีของข้าพเจ้า อย่างไรก็ตาม เหตุการณ์หรือสถานการณ์ในอนาคตอาจเป็นเหตุให้ สหกรณ์ต้องหยุดการดำเนินงานต่อเนื่องได้



## ความรับผิดชอบของผู้สอบบัญชีต่อการตรวจสอบงบการเงิน (ต่อ)

- ประเมินการนำเสนอโครงสร้างและเนื้อหาของงบการเงินโดยรวม รวมถึงการเปิดเผยข้อมูลที่เกี่ยวข้อง ตลอดจนประเมินว่างบการเงินแสดงรายการและเหตุการณ์ที่เกิดขึ้นโดยถูกต้องตามที่ควรหรือไม่

ข้าพเจ้าได้สื่อสารกับคณะกรรมการดำเนินการสหกรณ์เกี่ยวกับขอบเขตและช่วงเวลาของการตรวจสอบตามที่ได้วางแผนไว้ ประเด็นที่มีนัยสำคัญที่พบจากการตรวจสอบ รวมถึงข้อบกพร่องที่มีนัยสำคัญในระบบการควบคุมภายในซึ่งข้าพเจ้าได้พบในระหว่างการตรวจสอบของข้าพเจ้า

จากเรื่องทั้งหลายที่สื่อสารกับคณะกรรมการดำเนินการสหกรณ์ ข้าพเจ้าได้พิจารณาเรื่องต่าง ๆ ที่มีนัยสำคัญที่สุดในการตรวจสอบงบการเงินในงวดปัจจุบันและกำหนดเป็นเรื่องสำคัญในการตรวจสอบ ข้าพเจ้าได้อธิบายเรื่องเหล่านี้ไว้ในรายงานของผู้สอบบัญชี เว้นแต่กฎหมายหรือข้อบังคับห้ามไม่ให้เปิดเผยเรื่องดังกล่าวต่อสาธารณะ หรือในสถานการณ์ที่ยากที่จะเกิดขึ้น ข้าพเจ้าพิจารณาว่าไม่ควรสื่อสารดังกล่าวในรายงานของข้าพเจ้า เพราะการกระทำดังกล่าว สามารถคาดการณ์ได้อย่างสมเหตุสมผลว่าจะมีผลกระทบในทางลบมากกว่าผลประโยชน์ที่ผู้มีส่วนได้เสียสาธารณะจะได้จากการสื่อสารดังกล่าว



(นางวรรกร แซ่มเมืองปัก)

ผู้สอบบัญชีสหกรณ์

บริษัท วรรกรและสุชาดาสอบบัญชี จำกัด

54/84 ซอยบรมราชชนนี 101 ถนนบรมราชชนนี แขวงศาลาธรรมสพน์

เขตทวีวัฒนา กรุงเทพมหานคร

วันที่ 25 มกราคม 2565



สหกรณ์ออมทรัพย์ รพช. จำกัด

งบแสดงฐานะการเงิน (1)

ณ วันที่ 31 ธันวาคม 2564

		<u>ปี 2564</u>	<u>ปี 2563</u>
	<u>หมายเหตุ</u>	<u>บาท</u>	<u>บาท</u>
<b><u>สินทรัพย์</u></b>			
<b>สินทรัพย์หมุนเวียน</b>			
เงินสดและเงินฝากธนาคาร	3	25,282,323.34	57,316,225.74
เงินฝากสหกรณ์อื่น - สุทธิ	4	454,867,578.96	419,586,493.27
เงินลงทุนระยะสั้น	5	10,054,389.60	4,065,362.68
เงินให้กู้ยืมระยะสั้น - สุทธิ	6	307,923,541.28	307,068,522.69
ดอกเบี้ยเงินให้กู้ค้างรับ		149,080.87	188,586.83
สินทรัพย์หมุนเวียนอื่น	8	2,453,273.16	2,162,688.70
รวมสินทรัพย์หมุนเวียน		800,730,187.21	790,387,879.91
<b>สินทรัพย์ไม่หมุนเวียน</b>			
เงินลงทุนระยะยาว	5	331,596,082.42	300,588,599.75
เงินให้กู้ยืมระยะยาว	6	943,891,566.06	971,411,673.05
เงินประกันและเงินมัดจำ		2,500.00	2,500.00
ที่ดิน อาคารและอุปกรณ์ - สุทธิ	7	429,290.77	624,245.40
สิทธิการใช้ซอฟต์แวร์		1,325,820.00	1,515,210.00
รวมสินทรัพย์ไม่หมุนเวียน		1,277,245,259.25	1,274,142,228.20
<b>รวมสินทรัพย์</b>		<b>2,077,975,446.46</b>	<b>2,064,530,108.11</b>

สหกรณ์ออมทรัพย์ รพช. จำกัด

งบแสดงฐานะการเงิน (2)

ณ วันที่ 31 ธันวาคม 2564

		<u>ปี 2564</u>	<u>ปี 2563</u>
	<u>หมายเหตุ</u>	<u>บาท</u>	<u>บาท</u>
<b><u>หนี้สินและทุนของสหกรณ์</u></b>			
<b>หนี้สินหมุนเวียน</b>			
เงินรับฝาก	9	498,683,787.20	524,034,193.82
หนี้สินหมุนเวียนอื่น	10	2,074,954.15	4,409,568.64
รวมหนี้สินหมุนเวียน		500,758,741.35	528,443,762.46
<b>หนี้สินไม่หมุนเวียน</b>			
สำรองบำเหน็จเจ้าหน้าที่		9,395,560.00	8,490,270.00
รวมหนี้สินไม่หมุนเวียน		9,395,560.00	8,490,270.00
รวมหนี้สิน		510,154,301.35	536,934,032.46

*Handwritten signature*

สหกรณ์ออมทรัพย์ รพช. จำกัด

งบแสดงฐานะการเงิน (3)

ณ วันที่ 31 ธันวาคม 2564

		ปี 2564	ปี 2563
	หมายเหตุ	บาท	บาท
<b>ทุนของสหกรณ์</b>			
ทุนเรือนหุ้น (มูลค่าหุ้นละ 10.00 บาท)		1,274,566,580.00	1,242,473,760.00
ทุนสำรอง		207,073,094.61	199,495,566.63
ทุนสะสมตามข้อบังคับ ระเบียบ และอื่นๆ	11	5,735,368.36	5,423,811.83
กำไร (ขาดทุน) จากเงินลงทุนที่ยังไม่เกิดขึ้น	12	1,950,472.02	4,453,962.43
กำไรสุทธิประจำปี		78,495,630.12	75,748,974.76
<b>รวมทุนของสหกรณ์</b>		<b>1,567,821,145.11</b>	<b>1,527,596,075.65</b>
<b>รวมหนี้สินและทุนของสหกรณ์</b>		<b>2,077,975,446.46</b>	<b>2,064,530,108.11</b>

หมายเหตุประกอบงบการเงินเป็นส่วนหนึ่งของงบการเงินนี้

(ลงชื่อ)

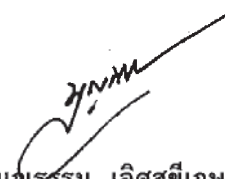
  
(นายบุญธรรม เลิศสุขีเกษม)

ประธานกรรมการ

(ลงชื่อ)

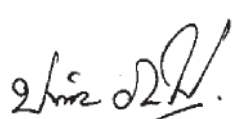
  
(นางปณิตดา กูเจริญศิลป์)

กรรมการและเลขานุการ

วันที่ 25 มกราคม 2565

สหกรณ์ออมทรัพย์ รพช. จำกัด  
งบกำไรขาดทุน (1)  
สำหรับปีสิ้นสุดวันที่ 31 ธันวาคม 2564

	<u>ปี 2564</u>		<u>ปี 2563</u>	
	<u>บาท</u>	<u>%</u>	<u>บาท</u>	<u>%</u>
<b>รายได้ดอกเบี้ยและผลตอบแทนจากเงินลงทุน</b>				
ดอกเบี้ยรับเงินให้กู้	74,581,322.79	76.76	74,002,902.38	74.62
ดอกเบี้ยรับลูกหนี้ขาดสมาชิกภาพ	30,694.50	0.03	52,590.00	0.05
ดอกเบี้ยรับลูกหนี้ตามคำพิพากษา	0.00	0.00	1,466.25	0.00
ดอกเบี้ยรับเงินฝากสหกรณ์อื่น	10,550,570.13	10.86	15,674,824.88	15.81
ดอกเบี้ยรับเงินฝากธนาคาร	63,626.03	0.07	123,496.74	0.12
ผลตอบแทนจากเงินลงทุน	11,940,197.68	12.29	9,318,950.63	9.40
<b>รวมรายได้ดอกเบี้ยและ</b>				
<b>    ผลตอบแทนจากเงินลงทุน</b>	<b>97,166,411.13</b>	<b>100.00</b>	<b>99,174,230.88</b>	<b>100.00</b>
<b>ค่าใช้จ่ายดอกเบี้ยและเงินลงทุน</b>				
ดอกเบี้ยจ่ายเงินรับฝาก	7,069,631.31	7.28	11,523,268.53	11.62
<b>รวมค่าใช้จ่ายดอกเบี้ยและเงินลงทุน</b>	<b>7,069,631.31</b>	<b>7.28</b>	<b>11,523,268.53</b>	<b>11.62</b>
<b>หัก</b>				
<b>หนี้สงสัยจะสูญและหนี้สูญ</b>				
หนี้สงสัยจะสูญ - ลูกหนี้ไม่ก่อให้เกิดรายได้				
(เกินความต้องการ)	(528,427.98)	(0.54)	69,986.15	0.07
หนี้สงสัยจะสูญ - ลูกหนี้ขาดสมาชิกภาพ				
(เกินความต้องการ)	(38,500.00)	(0.04)	(67,380.25)	(0.07)
หนี้สูญ - ลูกหนี้ขาดสมาชิกภาพ	0.00	0.00	37,400.25	0.04
<b>รวมหนี้สงสัยจะสูญและหนี้สูญ</b>	<b>(566,927.98)</b>	<b>(0.58)</b>	<b>40,006.15</b>	<b>0.04</b>
<b>รายได้ดอกเบี้ยและผลตอบแทน</b>				
<b>จากเงินลงทุน - สุทธิ</b>	<b>90,663,707.80</b>	<b>93.31</b>	<b>87,610,956.20</b>	<b>88.34</b>

**สหกรณ์ออมทรัพย์ รพช. จำกัด**  
งบกำไรขาดทุน (2)  
สำหรับปีสิ้นสุดวันที่ 31 ธันวาคม 2564

	<u>ปี 2564</u>		<u>ปี 2563</u>	
	<u>บาท</u>	<u>%</u>	<u>บาท</u>	<u>%</u>
<b>บวก รายได้อื่น</b>				
รายได้ค่าธรรมเนียมแรกเข้า	5,450.00	0.01	14,800.00	0.01
รายได้จากการถูกรางวัลสลากออมสิน	0.00	0.00	22,000.00	0.02
รายได้ส่วนลดค่าเบี้ยประกันชีวิตกลุ่ม	61,456.00	0.06	59,433.00	0.06
รายได้ค่าธรรมเนียมการกู้	78,900.00	0.08	142,100.00	0.14
กำไรจากการจำหน่ายสินทรัพย์	1,197.39	0.00	0.00	0.00
รายได้เบ็ดเตล็ด	13,850.58	0.01	12,540.38	0.01
<b>รวมรายได้อื่น</b>	<b>160,853.97</b>	<b>0.17</b>	<b>250,873.38</b>	<b>0.25</b>
<b>หัก ค่าใช้จ่ายในการดำเนินงาน</b>				
<b>ค่าใช้จ่ายเกี่ยวกับเจ้าหน้าที่</b>	<b>7,747,983.75</b>	<b>7.97</b>	<b>7,112,783.75</b>	<b>7.17</b>
เงินเดือน	5,664,247.00	5.83	5,356,080.00	5.40
ค่าล่วงเวลา	316,170.75	0.33	315,297.75	0.32
ค่าครองชีพ	574,750.00	0.59	576,000.00	0.58
บำเหน็จเจ้าหน้าที่	905,290.00	0.93	619,950.00	0.63
ค่ารักษาพยาบาล	0.00	0.00	2,920.00	0.00
ค่าเครื่องแบบเจ้าหน้าที่สหกรณ์	80,000.00	0.08	80,000.00	0.08
ค่าเล่าเรียนและค่าช่วยเหลือบุตร	112,500.00	0.12	41,100.00	0.04
เงินสมทบกองทุนเงินทดแทน				
และประกันสังคม	95,026.00	0.10	121,436.00	0.12
<b>ค่าใช้จ่ายเกี่ยวกับที่ดิน อาคารและอุปกรณ์</b>	<b>682,912.64</b>	<b>0.70</b>	<b>782,714.29</b>	<b>0.79</b>
ค่าเสื่อมราคาสินทรัพย์	278,560.61	0.29	300,634.05	0.30
สิทธิการใช้ซอฟต์แวร์จัดจ่าย	189,390.00	0.19	189,300.00	0.19
ค่าบำรุงรักษาทรัพย์สิน	14,704.00	0.02	16,061.50	0.02
ค่าบำรุงรักษาเครื่องคอมพิวเตอร์	102,634.40	0.11	102,634.40	0.10
ค่าเบี้ยประกันภัยอัคคีภัย	1,854.32	0.00	1,852.16	0.00

*Handwritten signature*

สหกรณ์ออมทรัพย์ รพช. จำกัด  
งบกำไรขาดทุน (3)  
สำหรับปีสิ้นสุดวันที่ 31 ธันวาคม 2564

	ปี 2564		ปี 2563	
	บาท	%	บาท	%
<b>ค่าใช้จ่ายเกี่ยวกับที่ดิน อาคารและอุปกรณ์ (ต่อ)</b>				
ค่าเช่าเครื่องถ่ายเอกสาร	33,153.90	0.03	32,361.78	0.03
ค่าติดตั้งระบบสัญญาณ Internet	0.00	0.00	89,152.40	0.09
ค่าเช่าพื้นที่บนระบบอินเทอร์เน็ต	12,840.00	0.01	12,840.00	0.01
ค่าบริการอินเทอร์เน็ต	44,298.00	0.05	37,878.00	0.04
ขาดทุนจากการเลิกใช้สินทรัพย์	5,477.41	0.01	0.00	0.00
<b>ค่าใช้จ่ายเกี่ยวกับสมาชิก</b>	<b>817,900.00</b>	<b>0.84</b>	<b>926,500.00</b>	<b>0.93</b>
ค่าสมนาคุณผู้เข้าร่วมประชุม	817,900.00	0.84	926,500.00	0.93
<b>ค่าใช้จ่ายในการดำเนินงานอื่น</b>	<b>3,080,135.26</b>	<b>3.17</b>	<b>3,290,856.78</b>	<b>3.32</b>
เครื่องเขียนแบบพิมพ์ใช้ไป	150,694.56	0.16	228,288.35	0.23
ค่าธรรมเนียมการสอบบัญชี	100,000.00	0.10	100,000.00	0.10
ค่าตรวจสอบกิจการ	90,000.00	0.09	90,000.00	0.09
ค่าใช้จ่ายในการอบรมสัมมนา	5,500.00	0.01	167,585.00	0.17
ค่าใช้จ่ายในการประชุมใหญ่	1,694,521.99	1.74	1,837,318.00	1.85
ค่าตอบแทน	149,140.00	0.15	154,860.00	0.16
ค่ารับรอง	7,282.00	0.01	24,272.00	0.02
ค่าประชาสัมพันธ์	0.00	0.00	13,910.28	0.01
ค่าสมนาคุณ	12,400.00	0.01	24,500.00	0.02
ค่าธรรมเนียมธนาคาร	29,214.00	0.03	45,342.51	0.05
ค่าไปรษณีย์	103,498.00	0.11	184,989.40	0.19
ค่าโทรศัพท์	48,859.91	0.05	45,376.03	0.05
ค่าใช้จ่ายในการเดินทาง	110,224.00	0.11	134,127.00	0.14
ค่าใช้จ่ายในการดำเนินคดี	0.00	0.00	53,691.78	0.05

**สหกรณ์ออมทรัพย์ รพช. จำกัด**  
งบกำไรขาดทุน (4)  
สำหรับปีสิ้นสุดวันที่ 31 ธันวาคม 2564

	<u>ปี 2564</u>		<u>ปี 2563</u>	
	<u>บาท</u>	<u>%</u>	<u>บาท</u>	<u>%</u>
<b>ค่าใช้จ่ายในการดำเนินงานอื่น (ต่อ)</b>				
ค่าปรับเงินชดเชย	0.00	0.00	106,223.03	0.11
ค่าเบี้ยประกันภัยการขนส่งเงินสด	14,091.77	0.01	14,079.53	0.01
ค่าใช้จ่ายเบ็ดเตล็ด	64,709.03	0.07	66,293.87	0.07
<b>ขาดทุนจากการต่อยค่า - หุ่นกู้</b>				
บมจ. การบินไทย	500,000.00	0.51	0.00	0.00
<b>รวมค่าใช้จ่ายในการดำเนินงาน</b>	<b>12,328,931.65</b>	<b>12.69</b>	<b>12,112,854.82</b>	<b>12.21</b>
<b>กำไรสุทธิ</b>	<b>78,495,630.12</b>	<b>80.78</b>	<b>75,748,974.76</b>	<b>76.38</b>





**สหกรณ์ออมทรัพย์ รพช. จำกัด**  
**งบกระแสเงินสด (1)**  
**สำหรับปีสิ้นสุดวันที่ 31 ธันวาคม 2564**

	<u>ปี 2564</u>	<u>ปี 2563</u>
	<u>บาท</u>	<u>บาท</u>
<b>กระแสเงินสดจากกิจกรรมดำเนินงาน</b>		
กำไรสุทธิ	78,495,630.12	75,748,974.76
รายการปรับปรุงเพื่อการกระทบยอดกำไรสุทธิ เป็นเงินสดสุทธิจากกิจกรรมดำเนินงาน		
ค่าเสื่อมราคาสินทรัพย์	278,560.61	300,634.05
ขาดทุนจากการเลิกใช้สินทรัพย์	5,477.41	0.00
กำไรจากการจำหน่ายสินทรัพย์	(1,197.39)	0.00
รายได้เบ็ดเตล็ด (ปรับปรุง)	0.00	(638.00)
สิทธิการใช้ซอฟต์แวร์ตัดจ่าย	189,390.00	189,300.00
หนี้สงสัยจะสูญ - ลูกหนี้ไม่ก่อให้เกิดรายได้ (เกินความต้องการ)	(528,427.98)	69,986.15
หนี้สงสัยจะสูญ - ลูกหนี้ขาดสมาชิกภาพ (เกินความต้องการ)	(38,500.00)	(67,380.25)
หนี้สูญ - ลูกหนี้ขาดสมาชิกภาพ	0.00	37,400.25
ขาดทุนจากการด้อยค่าหุ้นกู้ บมจ. การบินไทย	500,000.00	0.00
สำรองบำเหน็จเจ้าหน้าที่	905,290.00	619,950.00
เงินสำรองชดเชยเจ้าหน้าที่ลาออก	0.00	74,753.85
ดอกเบี้ยเงินให้กู้ค้างรับ	(149,080.87)	(188,586.83)
ดอกเบี้ยเงินฝากสหกรณ์อื่นค้างรับ	(304,501.57)	(408,425.72)
ผลตอบแทนจากเงินลงทุนค้างรับ	(2,088,431.46)	(1,710,127.34)
ดอกเบี้ยเงินรับฝากค้างจ่าย	1,423,725.31	2,907,902.45
ค่าใช้จ่ายค้างจ่าย	134,910.76	128,730.02
ค่าเบี้ยประกันภัยจ่ายล่วงหน้าตัดบัญชี	13,311.79	13,304.59
เครื่องเขียนแบบพิมพ์ใช้ไป	150,694.56	228,288.35
<b>กำไรจากการดำเนินงานก่อนการเปลี่ยนแปลง ในสินทรัพย์และหนี้สินดำเนินงาน</b>	<b>78,986,851.29</b>	<b>77,944,066.33</b>

*๗*

สหกรณ์ออมทรัพย์ รพช. จำกัด

งบกระแสเงินสด (2)

สำหรับปีสิ้นสุดวันที่ 31 ธันวาคม 2564

	<u>ปี 2564</u>	<u>ปี 2563</u>
	<u>บาท</u>	<u>บาท</u>
<b>สินทรัพย์ดำเนินงาน</b>		
เงินสดจ่ายลูกหนี้เงินให้กู้เพื่อเหตุฉุกเฉิน	(548,344,210.00)	(551,887,370.00)
เงินสดรับจากลูกหนี้เงินให้กู้เพื่อเหตุฉุกเฉิน	539,780,619.75	553,282,186.25
เงินสดจ่ายลูกหนี้เงินให้กู้สามัญ	(458,495,940.00)	(703,546,920.00)
เงินสดรับจากลูกหนี้เงินให้กู้สามัญ	493,449,897.63	663,809,388.95
เงินสดรับจากลูกหนี้เงินให้กู้พิเศษ	90,699.75	1,085,285.75
เงินสดรับจากลูกหนี้ไม่ก่อให้เกิดรายได้	612,505.75	3,960,750.50
เงินสดรับจากลูกหนี้ขาดสมาชิกภาพ	138,443.50	167,270.00
เงินสดรับจากลูกหนี้ตามคำพิพากษา	0.00	48,923.50
เงินสดรับจากดอกเบี้ยเงินให้กู้ค้างรับ	188,586.83	195,851.42
เงินสดรับจากดอกเบี้ยเงินฝากสหกรณ์อื่นค้างรับ	408,425.72	1,479,798.36
เงินสดรับจากผลตอบแทนเงินลงทุนค้างรับ	1,710,127.34	875,761.63
เงินสดจ่ายซื้อเครื่องเขียนแบบพิมพ์	(166,906.25)	(205,406.95)
เงินสดจ่ายค่าเบี้ยประกันภัยจ่ายล่วงหน้า	(13,304.59)	(13,311.79)
<b>หนี้สินดำเนินงาน</b>		
เงินสดรับจากเงินประกันสังคมรอนำส่ง	174,834.00	220,800.00
เงินสดจ่ายเงินประกันสังคมรอนำส่ง	(177,600.00)	(218,400.00)
เงินสดรับจากภาษีหัก ณ ที่จ่าย	540,877.58	751,827.52
เงินสดจ่ายภาษีหัก ณ ที่จ่าย	(563,330.28)	(767,275.92)
เงินสดจ่ายเงินประกันการปฏิบัติตามสัญญา	0.00	(1,250.00)
เงินสดรับจากเงินประกันการปฏิบัติตามสัญญา	0.00	1,500.00
เงินสดจ่ายเงินชดเชยเจ้าหน้าที่	0.00	(671,963.85)

**สหกรณ์ออมทรัพย์ รพช. จำกัด**  
งบกระแสเงินสด (3)  
สำหรับปีสิ้นสุดวันที่ 31 ธันวาคม 2564

	<u>ปี 2564</u>	<u>ปี 2563</u>
	<u>บาท</u>	<u>บาท</u>
<b>หนี้สินดำเนินงาน (ต่อ)</b>		
เงินสดรับจากค่าเบี้ยประกันรอนำส่ง	6,188,125.00	6,097,846.47
เงินสดจ่ายค่าเบี้ยประกันรอนำส่ง	(6,257,754.64)	(6,006,151.00)
เงินสดจ่ายดอกเบี้ยเงินรับฝากค้างจ่าย	(2,907,902.45)	(2,512,116.52)
เงินสดจ่ายค่าใช้จ่ายค้างจ่าย	(729,267.52)	(2,197,736.03)
เงินสดรับจากเงินรอดตรวจสอบ	159,323.82	320,961.00
เงินสดจ่ายเงินรอดตรวจสอบ	(317,926.07)	(52,971.00)
<b>เงินสดสุทธิได้มาจากกิจกรรมดำเนินงาน</b>	<b>104,455,176.16</b>	<b>42,161,344.62</b>
<b>กระแสเงินสดจากกิจกรรมลงทุน</b>		
เงินสดจ่ายเงินลงทุนระยะยาว	(44,000,000.00)	(120,000,000.00)
เงินสดรับจากการไถ่ถอนเงินลงทุนระยะสั้น	4,000,000.00	25,000,000.00
เงินสดจ่ายซื้อเครื่องใช้สำนักงาน	(90,657.00)	(10,740.00)
เงินสดรับจากการจำหน่ายสินทรัพย์	2,771.00	0.00
<b>เงินสดสุทธิ (ใช้ไปใน) กิจกรรมลงทุน</b>	<b>(40,087,886.00)</b>	<b>(95,010,740.00)</b>
<b>กระแสเงินสดจากกิจกรรมจัดหาเงิน</b>		
เงินสดรับจากเงินรับฝาก	116,375,207.73	190,874,272.24
เงินสดจ่ายคืนเงินรับฝาก	(141,725,614.35)	(214,568,403.58)
เงินสดจ่ายเงินปันผล	(59,479,215.75)	(58,352,130.25)
เงินสดจ่ายเงินเฉลี่ยคืน	(3,703,534.50)	(5,137,072.50)
เงินสดจ่ายเงินโบนัสกรรมการและเจ้าหน้าที่	(1,835,770.00)	(1,999,000.00)
เงินสดจ่ายค่าบำรุงสันนิบาต	(30,000.00)	(30,000.00)
เงินสดรับจากทุนเรือนหุ้นรอจ่ายคืน	43,282,155.00	168,655.50
เงินสดจ่ายจากทุนเรือนหุ้นรอจ่ายคืน	(43,282,155.00)	(507,008.50)
เงินสดรับจากทุนเรือนหุ้น	97,257,700.00	99,901,400.00

สหกรณ์ออมทรัพย์ รพช. จำกัด  
งบกระแสเงินสด (4)  
สหกรณ์ออมทรัพย์ รพช. จำกัด

	<u>ปี 2564</u>	<u>ปี 2563</u>
	<u>บาท</u>	<u>บาท</u>
กระแสเงินสดจากกิจกรรมจัดหาเงิน (ต่อ)		
เงินสดจ่ายคืนทุนเรือนหุ้น	(65,164,880.00)	(63,560,950.00)
เงินสดจ่ายทุนสาธารณประโยชน์	(2,814,000.00)	(3,034,000.00)
เงินสดสุทธิ (ใช้ไป) ใน กิจกรรมจัดหาเงิน	<u>(61,120,106.87)</u>	<u>(56,244,237.09)</u>
เงินสดสุทธิเพิ่มขึ้น (ลดลง)	3,247,183.29	(109,093,632.47)
เงินสด ณ วันต้นปี	<u>476,902,719.01</u>	<u>585,996,351.48</u>
เงินสด ณ วันสิ้นปี	<u><u>480,149,902.30</u></u>	<u><u>476,902,719.01</u></u>

**สหกรณ์ออมทรัพย์ รพช. จำกัด**  
**หมายเหตุประกอบงบการเงิน**  
**สำหรับปีสิ้นสุดวันที่ 31 ธันวาคม 2564**

**1. สรุปนโยบายการบัญชีที่สำคัญ**

- สหกรณ์บันทึกบัญชีโดยใช้เกณฑ์คงค้าง
- เงินสดในงบกระแสเงินสด หมายถึง เงินสดในมือ เงินฝากธนาคารทุกประเภท และเงินฝากสหกรณ์อื่นทุกประเภท ทั้งนี้รวมถึงเงินฝากธนาคารและเงินฝากสหกรณ์อื่นที่นำไปเป็นหลักทรัพย์ค้ำประกันหนี้สินด้วย
- เงินลงทุนระยะสั้น/เงินลงทุนระยะยาวที่เป็นเงินลงทุนในหลักทรัพย์ที่ไม่อยู่ในความต้องการของตลาดแสดงด้วยราคาทุน สำหรับเงินลงทุนระยะสั้น/เงินลงทุนระยะยาวที่เป็นเงินลงทุนในหลักทรัพย์ที่อยู่ในความต้องการของตลาดแสดงด้วยมูลค่ายุติธรรม ทั้งนี้ สหกรณ์รับรู้การเปลี่ยนแปลงมูลค่าของเงินลงทุนเป็นกำไร (ขาดทุน) จากเงินลงทุนที่ยังไม่เกิดขึ้น โดยแสดงเป็นรายการแยกต่างหากในส่วนทุนของสหกรณ์ และจะรับรู้เป็นรายได้หรือค่าใช้จ่ายในงบกำไรขาดทุนเมื่อสหกรณ์ได้จำหน่ายเงินลงทุนนั้น
- สหกรณ์ตั้งค่าเผื่อหนี้สงสัยจะสูญตามหลักเกณฑ์ที่กำหนดไว้ในระเบียบนายทะเบียนสหกรณ์ ว่าด้วยการจัดชั้นคุณภาพลูกหนี้เงินกู้และการเผื่อหนี้สงสัยจะสูญ พ.ศ. 2544
- สหกรณ์ได้ราคาวัสดุคงเหลือ/ของใช้สิ้นเปลืองคงเหลือตามราคาทุน
- สหกรณ์รับรู้รายได้ดอกเบี้ยตามเกณฑ์สัดส่วนของเวลา ส่วนจำนวนรายได้จะเท่ากับอัตราดอกเบี้ยคูณด้วยจำนวนเงินต้นที่ค้างชำระตามระยะเวลาที่กู้ยืม
- ค่าซ่อมบำรุง ค่าซ่อมแซม รวมทั้งการซื้อมาเปลี่ยนแทนสำหรับสินทรัพย์รายการย่อย ๆ ถือเป็นค่าใช้จ่ายหักจากรายได้ การต่อเติมหรือเพิ่มเติมอาคารและอุปกรณ์รายใหญ่ ๆ ถือเป็นราคาทุนของสินทรัพย์
- ค่าเสื่อมราคาที่ดิน อาคารและอุปกรณ์ คำนวณโดยวิธีเส้นตรงในอัตราที่นายทะเบียนสหกรณ์กำหนด ทั้งนี้ ยกเว้นที่ดิน
- สิทธิการใช้ซอฟต์แวร์ตัดจ่ายเป็นเวลา 10 ปี
- ค่าใช้จ่ายรอตัดบัญชีตัดจ่ายเป็นเวลา 5 ปี
- สหกรณ์ระงับการรับรู้รายได้ดอกเบี้ยรับจากหุ้นกู้บริษัท การบินไทย จำกัด (มหาชน) จนกว่าจะได้รับชำระ
- เงินลงทุนในหุ้นกู้บริษัท การบินไทย จำกัด (มหาชน) เป็นตราสารหนี้ที่จะถือจนครบกำหนด ตีราคาด้วยราคาทุนตัดจำหน่าย
- สหกรณ์บันทึกการด้อยค่าหุ้นกู้บริษัท การบินไทย จำกัด (มหาชน) โดยทยอยรับรู้การด้อยค่าในอัตราไม่น้อยกว่าร้อยละ 5 ของมูลค่าที่ตราไว้ในหุ้น และทยอยรับรู้การด้อยค่าเพิ่มขึ้นอีกไม่น้อยกว่าร้อยละ 5 ของมูลค่าที่ตราไว้ในหุ้นกู้ในแต่ละปี

*dv*

2. ในปี 2564 สหกรณ์ได้จัดรูปแบบการแสดงผลรายการในงบการเงินของปี 2563 บางรายการใหม่เพื่อให้สามารถเปรียบเทียบกันได้ดีกับงบการเงินของปี 2564 ทั้งนี้ การเปลี่ยนแปลงดังกล่าวไม่มีผลกระทบต่อฐานะการเงินและผลการดำเนินงานของสหกรณ์แต่ประการใด

3. เงินสดและเงินฝากธนาคาร ประกอบด้วย

	<u>ปี 2564</u>	<u>ปี 2563</u>
	<u>บาท</u>	<u>บาท</u>
เงินสด	87,858.50	97,024.95
เงินฝากธนาคาร		
กระแสรายวัน	2,800.00	2,700.00
ออมทรัพย์	25,191,664.84	57,216,500.79
รวม	<u>25,282,323.34</u>	<u>57,316,225.74</u>

4. เงินฝากสหกรณ์อื่น - สุทธิ ประกอบด้วย

	<u>ปี 2564</u>	<u>ปี 2563</u>
	<u>บาท</u>	<u>บาท</u>
ชุมนุมสหกรณ์ออมทรัพย์แห่งประเทศไทย จำกัด	60,000,000.00	185,000,000.00
ชุมนุมสหกรณ์กรุงเทพ จำกัด	1,177,950.59	1,170,835.75
สหกรณ์ออมทรัพย์สาธารณสุขจังหวัดขอนแก่น จำกัด	53,224,525.44	12,289,786.50
สหกรณ์ออมทรัพย์สโมสรรถไฟ จำกัด	40,742,200.00	44,510,800.00
สหกรณ์ออมทรัพย์ตำรวจแห่งชาติ จำกัด	100,962,098.32	48,646,247.08
สหกรณ์ออมทรัพย์ธนาคารเพื่อการเกษตรและสหกรณ์การเกษตร จำกัด	11,141,163.63	77,342,478.98
สหกรณ์ออมทรัพย์ครูกาญจนบุรี จำกัด	21,826,287.92	21,123,348.96
สหกรณ์ออมทรัพย์สื่อสารทหาร จำกัด	30,000,000.00	30,000,000.00
สหกรณ์ออมทรัพย์ครูสัมพันธ์จังหวัดสุรินทร์ จำกัด	60,000,000.00	0.00
สหกรณ์ออมทรัพย์กระทรวงมหาดไทย จำกัด	56,290,357.06	0.00
สหกรณ์ออมทรัพย์สาธารณสุขจังหวัดอุบลราชธานี จำกัด	20,000,000.00	0.00
รวม	<u>455,364,582.96</u>	<u>420,083,497.27</u>
หัก ค่าเผื่อเงินฝากสหกรณ์ออมทรัพย์สโมสรรถไฟ จำกัด สงสัยจะสูญ	497,004.00	497,004.00
เงินฝากสหกรณ์อื่น - สุทธิ	<u>454,867,578.96</u>	<u>419,586,493.27</u>

7

ณ วันที่ 31 ธันวาคม 2564 เงินฝากสหกรณ์อื่นข้างต้น แยกเป็นเงินฝากประเภทออมทรัพย์ - สุทธิ 185,889,134.82 บาท  
ประเภทออมทรัพย์พิเศษ 138,978,444.14 บาท และประเภทประจำ 130,000,000.00 บาท

เงินฝากออมทรัพย์สหกรณ์ออมทรัพย์สโมสรรถไฟ จำกัด ณ วันที่ 31 ธันวาคม 2564 คงเหลือจำนวน 40,742,200.00 บาท มีการทำบันทึกข้อตกลงการชำระคืนเงินตามแผนแก้ไขปัญหาสภาพคล่องและการส่งชำระหนี้ให้สหกรณ์เจ้าหนี้ ของสหกรณ์ออมทรัพย์สโมสรรถไฟ จำกัด โดยสหกรณ์ออมทรัพย์สโมสรรถไฟ จำกัด จะจ่ายดอกเบี้ยเงินฝากให้อัตราร้อยละ 4.00 ต่อปี และทยอยคืนต้นเงินฝากตามข้อตกลงเริ่มตั้งแต่เดือนกันยายน 2561 ซึ่งสหกรณ์ออมทรัพย์ รพช. จำกัด ได้รับคืนเงินฝากและดอกเบี้ยตามบันทึกข้อตกลงทุกเดือน

แต่อย่างไรก็ตาม เพื่อให้เป็นไปตามหลักความระมัดระวังและรอบคอบต่อความเสียหายทางการเงินที่อาจเกิดขึ้นที่ประชุมคณะกรรมการดำเนินการ ชุดที่ 45 วาระพิเศษ เมื่อวันที่ 21 มกราคม 2562 จึงมีมติให้ตั้งค่าเผื่อเงินฝากสหกรณ์อื่นสงสัยจะสูญ เป็นจำนวนเงิน 497,004.00 บาท

## 5. เงินลงทุน ประกอบด้วย

	ปี 2564		ปี 2563	
	บาท		บาท	
	มูลค่าตีธรรม	ราคาทุน	มูลค่าตีธรรม	ราคาทุน
<b>เงินลงทุนระยะสั้น</b>				
<b>เงินลงทุนที่อยู่ในความต้องการของตลาด</b>				
หุ้นกู้ บมจ. บางจากคอร์ปอเรชั่น	10,054,389.60	10,000,000.00	0.00	0.00
หุ้นกู้ บมจ. ปูนซิเมนต์ไทย	0.00	0.00	4,065,362.68	4,000,000.00
รวม	10,054,389.60	10,000,000.00	4,065,362.68	4,000,000.00
<b>บวก</b> ค่าเผื่อการปรับมูลค่าเงินลงทุน		54,389.60		65,362.68
รวมเงินลงทุนระยะสั้น - สุทธิ		10,054,389.60		4,065,362.68

## เงินลงทุนระยะยาว

### เงินลงทุนที่อยู่ในความต้องการของตลาด

หุ้นกู้ บมจ. ปตท.	10,110,192.60	10,000,000.00	10,579,466.70	10,000,000.00
หุ้นกู้ บมจ. อินโดรามา เวนเจอร์ส	29,778,531.90	30,000,000.00	15,179,395.20	15,000,000.00
หุ้นกู้ บมจ. บ้านปู	10,312,562.30	10,000,000.00	10,204,033.00	10,000,000.00
หุ้นกู้ บมจ. บัตรกรุงไทย	10,350,884.80	10,000,000.00	10,355,565.50	10,000,000.00
หุ้นกู้ บมจ. ช.การช่าง	39,503,247.00	40,000,000.00	39,897,084.00	40,000,000.00
หุ้นกู้ บมจ. ซีพี ออลล์	19,848,465.00	20,000,000.00	20,249,258.90	20,000,000.00
หุ้นกู้ บมจ. บีทีเอส กรุ๊ป โฮลดิ้งส์	10,058,665.40	10,000,000.00	10,182,230.40	10,000,000.00

	ปี 2564		ปี 2563	
	บาท		บาท	
	มูลค่าตีธรรม	ราคาทุน	มูลค่าตีธรรม	ราคาทุน
<b>เงินลงทุนที่อยู่ในความต้องการของตลาด (ต่อ)</b>				
หุ้นกู้ บมจ. ซีพีเอฟ (ประเทศไทย)	45,459,094.00	45,000,000.00	25,892,877.95	25,000,000.00
หุ้นกู้ บมจ. ราชธานีเอสซี	20,456,466.40	20,000,000.00	20,312,793.40	20,000,000.00
หุ้นกู้ บมจ. ธนาคารกรุงไทย	10,257,336.20	10,000,000.00	10,322,925.60	10,000,000.00
หุ้นกู้ บมจ. พีทีที โกลบอล เคมิคอล	5,024,576.25	5,000,000.00	5,079,097.95	5,000,000.00
หุ้นกู้ บมจ. เบลูรี่คเกอร์	10,313,936.00	10,000,000.00	10,390,080.80	10,000,000.00
หุ้นกู้ บมจ. บางจากคอร์ปอเรชั่น	0.00	0.00	10,168,656.10	10,000,000.00
หุ้นกู้ บมจ. สหพัฒนาอินเตอร์โฮลดิ้ง	4,994,611.80	5,000,000.00	5,085,074.85	5,000,000.00
หุ้นกู้ บมจ. พลังงานบริสุทธิ์	5,133,364.40	5,000,000.00	5,112,969.35	5,000,000.00
หุ้นกู้ บมจ. เมทาโกร	5,037,307.05	5,000,000.00	5,057,170.45	5,000,000.00
หุ้นกู้ บมจ. ราช กรุ๊ป	4,992,777.85	5,000,000.00	5,170,995.35	5,000,000.00
หุ้นกู้ บมจ. ปูนซิเมนต์ไทย	4,118,979.92	4,000,000.00	0.00	0.00
หุ้นกู้ บมจ. บีซีพีจี	4,951,075.20	5,000,000.00	0.00	0.00
หุ้นกู้ บจ. ดีแทค ไตรเนต	5,210,114.00	5,000,000.00	5,094,018.75	5,000,000.00
หุ้นกู้ บจ. เอ็มเอ็มซี โปลิเมอร์	4,983,894.35	5,000,000.00	5,054,905.50	5,000,000.00
รวม	<u>260,896,082.42</u>	<u>259,000,000.00</u>	<u>229,388,599.75</u>	<u>225,000,000.00</u>
<b>บวก</b> ค่าเผื่อการปรับมูลค่าเงินลงทุน		1,896,082.42		4,388,599.75
รวม		<u>260,896,082.42</u>		<u>229,388,599.75</u>
<b>เงินลงทุนที่ไม่อยู่ในความต้องการของตลาด</b>				
หุ้นกู้ บมจ. การบินไทย		10,000,000.00		10,000,000.00
หุ้นชุมนุมสหกรณ์ออมทรัพย์ แห่งประเทศไทย จำกัด		61,000,000.00		61,000,000.00
หุ้นสามัญ บมจ. สหประกันชีวิต		200,000.00		200,000.00
รวม		<u>71,200,000.00</u>		<u>71,200,000.00</u>
<b>หัก</b> ค่าเผื่อการปรับมูลค่าเงินลงทุน - หุ้นกู้ บมจ. การบินไทย		500,000.00		0.00
รวมเงินลงทุนระยะยาว		<u>331,596,082.42</u>		<u>300,588,599.75</u>



การลงทุนเป็นไปตามพระราชบัญญัติสหกรณ์ พ.ศ. 2542 มาตรา 62 และประกาศคณะกรรมการพัฒนาการสหกรณ์ แห่งชาติ พ.ศ. 2563 เรื่อง ข้อกำหนดการฝากหรือลงทุนอย่างอื่นของสหกรณ์

เงินลงทุนในหุ้นกู้บริษัท การบินไทย จำกัด (มหาชน) จำนวน 10,000,000.00 บาท ได้มีการเปลี่ยนแปลงตามคำสั่งศาลล้มละลายกลางให้ฟื้นฟูกิจการเมื่อวันที่ 14 กันยายน 2563 และคำสั่งเห็นชอบด้วยแผนฟื้นฟูกิจการของบริษัท การบินไทย จำกัด (มหาชน) เมื่อวันที่ 15 มิถุนายน 2564 โดยมีรายละเอียดเกี่ยวกับแผนฟื้นฟูกิจการที่มีผลกระทบต่อสหกรณ์ ดังนี้

วันที่ซื้อหุ้นกู้	รายละเอียด			ราคาดุลค่าหุ้นกู้ตามบัญชี	ค่าเผื่อการปรับมูลค่า	วันครบกำหนดไถ่ถอนเดิม	วันครบกำหนดไถ่ถอนใหม่ตามแผนฟื้นฟูกิจการ	ดอกเบี้ยตั้งพักตามแผนฟื้นฟูกิจการ
	จำนวนหน่วย	มูลค่าที่ตราไว้ (ต่อหน่วย)	มูลค่ารวมทั้งสิ้น					
16 ส.ค. 2561	10,000.00	1,000.00	10,000,000.00	10,000,000.00	500,000.00	16 ส.ค. 2571	16 ส.ค. 2579	82,191.78

#### 6. เงินให้กู้ยืม - สุทธิ ประกอบด้วย

	ปี 2564		ปี 2563	
	บาท		บาท	
	ระยะสั้น	ระยะยาว	ระยะสั้น	ระยะยาว
<b>เงินให้กู้ยืม - ปกติ</b>				
ลูกหนี้เงินกู้เพื่อเหตุฉุกเฉิน	138,402,016.00	0.00	130,034,125.75	0.00
ลูกหนี้เงินกู้สามัญ	165,691,116.06	943,450,149.51	176,320,321.84	970,874,916.38
ลูกหนี้เงินกู้พิเศษ	95,327.70	441,416.55	90,687.33	536,756.67
<b>รวมเงินให้กู้ยืม - ปกติ</b>	<b>304,188,459.76</b>	<b>943,891,566.06</b>	<b>306,445,134.92</b>	<b>971,411,673.05</b>
<b>เงินให้กู้ยืม - ไม่ก่อให้เกิดรายได้</b>				
ลูกหนี้เงินกู้เพื่อเหตุฉุกเฉิน	195,700.00	0.00	0.00	0.00
ลูกหนี้เงินกู้สามัญ	4,341,926.00	0.00	2,052,128.50	0.00
<b>รวมเงินให้กู้ยืม</b>	<b>4,537,626.00</b>	<b>0.00</b>	<b>2,052,128.50</b>	<b>0.00</b>
- ไม่ก่อให้เกิดรายได้				
หัก ค่าเผื่อนี้สงสัยจะสูญ	1,202,429.21	0.00	1,730,857.19	0.00
<b>รวมเงินให้กู้ยืม</b>	<b>3,335,196.79</b>	<b>0.00</b>	<b>321,271.31</b>	<b>0.00</b>
<b>ลูกหนี้อื่นอันมีมูลหนี้ที่เกิดจากการให้เงินกู้</b>				
ลูกหนี้ขาดสมาชิกภาพ	922,011.70	0.00	862,743.43	0.00
หัก ค่าเผื่อนี้สงสัยจะสูญ	522,126.97	0.00	560,626.97	0.00
<b>ลูกหนี้อื่นอันมีมูลหนี้</b>	<b>399,884.73</b>	<b>0.00</b>	<b>302,116.46</b>	<b>0.00</b>
<b>ที่เกิดจากการให้เงินกู้ - สุทธิ</b>	<b>399,884.73</b>	<b>0.00</b>	<b>302,116.46</b>	<b>0.00</b>
<b>เงินให้กู้ยืม - สุทธิ</b>	<b>307,923,541.28</b>	<b>943,891,566.06</b>	<b>307,068,522.69</b>	<b>971,411,673.05</b>

1) ในระหว่างปีคณะกรรมการดำเนินการชุดที่ 47 ในการประชุมครั้งที่ 1/2564 เมื่อวันที่ 22 มกราคม 2564 มีมติให้ความช่วยเหลือสมาชิกที่ได้รับผลกระทบจากสถานการณ์การแพร่ระบาดของโรคติดเชื้อ COVID-19 (ระยะที่ 2) ดังนี้

- สมาชิกสามารถกู้เงินดังกล่าวได้ไม่เกิน 50,000.00 บาท โดยไม่มีผู้ค้ำประกัน ไม่เกิน 90% ของมูลค่าหุ้น
- ระยะเวลาผ่อนชำระ 18 งวด อัตราดอกเบี้ยร้อยละ 4.00 ต่อปี ระยะเวลาในการยื่นคำขอู้ ตั้งแต่วันที่ 1 กุมภาพันธ์

- 30 เมษายน 2564

สหกรณ์มีสมาชิกที่เข้าร่วมโครงการคองเหลือ ณ วันสิ้นปีทางบัญชี จำนวน 75 ราย (75 สัญญา) เป็นเงิน 1,321,020.00 บาท

2) ในระหว่างปีคณะกรรมการดำเนินการชุดที่ 48 ในการประชุมครั้งที่ 3/2564 เมื่อวันที่ 11 พฤษภาคม 2564 มีมติขยายระยะเวลาให้ความช่วยเหลือสมาชิกที่ได้รับผลกระทบจากสถานการณ์การแพร่ระบาดของโรคติดเชื้อ COVID-19 (ระยะที่ 3) โดยใช้หลักเกณฑ์การให้กู้เดียวกันกับ COVID-19 (ระยะที่ 2)

- ระยะเวลาในการยื่นคำขอู้ ตั้งแต่วันที่ 17 พฤษภาคม - 29 ตุลาคม 2564

สหกรณ์มีสมาชิกที่เข้าร่วมโครงการคองเหลือ ณ วันสิ้นปีทางบัญชี จำนวน 59 ราย (59 สัญญา) เป็นเงิน 1,392,400.00 บาท

3) ในระหว่างปีคณะกรรมการดำเนินการชุดที่ 48 ในการประชุมครั้งที่ 9/2564 เมื่อวันที่ 9 พฤศจิกายน 2564 มีมติให้ความช่วยเหลือสมาชิกที่ได้รับผลกระทบจากสถานการณ์การแพร่ระบาดของโรคติดเชื้อ COVID-19 (ระยะที่ 4) ดังนี้

- สมาชิกกู้เงินได้ไม่เกิน 50,000.00 บาท สำหรับสมาชิกที่ไม่สามารถหักเงินได้รายเดือน ณ ที่จ่าย กู้ได้ไม่เกิน 20,000.00 บาท โดยทั้งสองกรณีดังกล่าวต้องไม่เกิน 90% ของมูลค่าหุ้น ระยะเวลาผ่อนชำระ 48 งวด อัตราดอกเบี้ยร้อยละ 5.50 ต่อปี

- ระยะเวลาในการยื่นคำขอู้ ตั้งแต่วันที่ 12 พฤศจิกายน 2564 - 25 มกราคม 2565

สหกรณ์มีสมาชิกที่เข้าร่วมโครงการคองเหลือ ณ วันสิ้นปีทางบัญชี จำนวน 46 ราย (46 สัญญา) เป็นเงิน 1,616,100.00 บาท

4) ในระหว่างปีคณะกรรมการดำเนินการชุดที่ 48 ในการประชุมครั้งที่ 14/2564 เมื่อวันที่ 8 มิถุนายน 2564 มีมติ ให้ความช่วยเหลือด้านหนี้สินสมาชิกที่ได้รับผลกระทบจากการแพร่ระบาดของ COVID-19 โดยสมาชิกสามารถพักชำระหนี้เงินต้นสามัญเป็นระยะเวลา 6 เดือน โดยให้ส่งชำระเฉพาะดอกเบี้ย โดยไม่ขยายระยะเวลางวดชำระหนี้ที่กำหนดให้ยื่นคำขอตั้งแต่วันที่ 15 มิถุนายน - 30 กันยายน 2564

สหกรณ์มีลูกหนี้เงินกู้ที่เข้าร่วมโครงการพักต้นเงินกู้ประเภทสามัญคองเหลือ ณ วันสิ้นสุดทางบัญชี จำนวน 395 ราย (395 สัญญา) เป็นเงิน 5,274,973.75 บาท

สหกรณ์ไม่มีการตั้งค่าเผื่อหนี้สงสัยจะสูญลูกหนี้เงินกู้ที่เข้าร่วมโครงการดังกล่าวข้างต้น เนื่องจากลูกหนี้ชำระหนี้ได้ตามปกติ

## 7. ที่ดิน อาคารและอุปกรณ์ - สุทธิ ประกอบด้วย

	ปี 2564	ปี 2563
	บาท	บาท
เครื่องใช้สำนักงาน	2,362,206.73	2,514,861.38
หัก ค่าเสื่อมราคาสะสม	1,932,915.96	1,890,615.98
ที่ดิน อาคารและอุปกรณ์ - สุทธิ	429,290.77	624,245.40

8. สินทรัพย์หมุนเวียนอื่น ประกอบด้วย

	<u>ปี 2564</u>	<u>ปี 2563</u>
	<u>บาท</u>	<u>บาท</u>
ดอกเบี้ยเงินฝากสหกรณ์อื่นค้างรับ	304,501.57	408,425.72
ผลตอบแทนจากเงินลงทุนค้างรับ	2,088,431.46	1,710,127.34
ค่าเบี้ยประกันภัยจ่ายล่วงหน้า	13,304.59	13,311.79
เครื่องเขียนแบบพิมพ์คงเหลือ	47,035.54	30,823.85
รวม	2,453,273.16	2,162,688.70

9. เงินรับฝาก ประกอบด้วย

	<u>ปี 2564</u>	<u>ปี 2563</u>
	<u>บาท</u>	<u>บาท</u>
เงินรับฝากออมทรัพย์	10,203,463.86	10,056,605.30
เงินรับฝากออมทรัพย์พิเศษ	237,042,898.43	243,666,172.84
เงินรับฝากประจำ	128,909,616.97	150,649,418.37
เงินรับฝากออมทรัพย์พิเศษเพื่อหลักประกันการกู้	122,072,245.00	118,297,705.00
เงินรับฝากออมทรัพย์ส่วนเกินหลักประกันการกู้	455,562.94	1,364,292.31
รวม	498,683,787.20	524,034,193.82

10. หนี้สินหมุนเวียนอื่น ประกอบด้วย

	<u>ปี 2564</u>	<u>ปี 2563</u>
	<u>บาท</u>	<u>บาท</u>
ดอกเบี้ยเงินรับฝากค้างจ่าย	1,423,725.31	2,907,902.45
ครุภัณฑ์ค้างจ่าย	0.00	127,062.50
ระบบโปรแกรมงานสหกรณ์ค้างจ่าย	0.00	473,475.00
ทุนเรือนหุ้นรอจ่ายคืน	168,655.50	168,655.50
เงินรับฝากรอจ่ายคืน	3,874.42	3,874.42
เงินรอตรวจสอบ	159,728.75	320,961.00
ค่าใช้จ่ายค้างจ่าย	134,910.76	128,730.02
ภาษีหัก ณ ที่จ่าย	16,752.08	39,204.78
ค่าเบี้ยประกันชีวิตรอจ่าย	22,065.83	91,695.47
เงินประกันการปฏิบัติตามสัญญา	121,607.50	121,607.50
เงินสมทบกองทุนประกันสังคมรอจ่าย	23,634.00	26,400.00
รวม	2,074,954.15	4,409,568.64

11. ทุนสะสมตามข้อบังคับ ระเบียบ และอื่นๆ ประกอบด้วย

	<u>ปี 2564</u>	<u>ปี 2563</u>
	<u>บาท</u>	<u>บาท</u>
ทุนสาธารณประโยชน์	570,968.36	262,411.83
ทุนรักษาระดับเงินปันผล	5,164,400.00	5,161,400.00
รวม	<u>5,735,368.36</u>	<u>5,423,811.83</u>

12. กำไร (ขาดทุน) จากเงินลงทุนที่ยังไม่เกิดขึ้น ประกอบด้วย

	<u>ปี 2564</u>	<u>ปี 2563</u>
	<u>บาท</u>	<u>บาท</u>
ยอดยกมาต้นงวด	4,453,962.43	5,597,405.33
การเปลี่ยนแปลงในระหว่างงวด	(2,503,490.41)	(1,143,442.90)
ยอดคงเหลือปลายงวด	<u>1,950,472.02</u>	<u>4,453,962.43</u>

13. การดำรงสินทรัพย์สภาพคล่องของสหกรณ์

สหกรณ์ดำรงสินทรัพย์สภาพคล่อง ณ วันสิ้นปี เป็นไปตามกฎกระทรวง ว่าด้วยการดำรงสินทรัพย์สภาพคล่อง พ.ศ. 2550 และตามประกาศกระทรวงเกษตรและสหกรณ์ เรื่อง การกำหนดอัตราการค้าสินทรัพย์สภาพคล่องของสหกรณ์ ลงวันที่ 31 ตุลาคม พ.ศ. 2550 ซึ่งกำหนดให้สหกรณ์ดำรงสินทรัพย์สภาพคล่องไม่ต่ำกว่าร้อยละหนึ่งของยอดเงินฝากทั้งหมด โดย ณ วันที่ 31 ธันวาคม 2564 สหกรณ์ดำรงสินทรัพย์สภาพคล่องไว้ในอัตราร้อยละ 18.35



# บริษัท วรกรและสุชาดาสอบบัญชี จำกัด

54/84 ซอยบรมราชชนนี 101 ถนนบรมราชชนนี แขวงศาลเจ้าธรรมาสงฆ์ เขตทวีวัฒนา กรุงเทพฯ 10170

## VORAKORN AND SUCHADA AUDITING CO., LTD.

54/84 SOI BROMRAJCHACHONNANI 101, BROMRAJCHACHONNANI RD., SALATHAMMASOP, THAWIWATTANA, BANGKOK 10170

TEL. 0-2866-2538 Mobile. 093-660-1749 FAX. 0-2866-2538 E-mail : vorakorn\_suchada@hotmail.com

### การวิเคราะห์ทางการเงินโดยผู้สอบบัญชี

ฐานะการเงินและผลการดำเนินงานของสหกรณ์ออมทรัพย์ รพช. จำกัด สำหรับปีสิ้นสุดวันที่ 31 ธันวาคม 2564 สามารถวิเคราะห์ได้ดังนี้

#### 1. ฐานะการเงิน

##### ฐานะการเงินเปรียบเทียบ

ณ วันที่ 31 ธันวาคม 2564

รายการ	ปี 2564		ปี 2563		เพิ่มขึ้น (ลดลง)	
	จำนวนเงิน	ร้อยละ	จำนวนเงิน	ร้อยละ	จำนวนเงิน	ร้อยละ
<b>สินทรัพย์</b>						
เงินสดและเงินฝากธนาคาร	25,282,323.34	1.22	57,316,225.74	2.77	(32,033,902.40)	(55.89)
เงินฝากสหกรณ์อื่น - สุทธิ	454,867,578.96	21.89	419,586,493.27	20.32	35,281,085.69	8.41
เงินลงทุน	341,650,472.02	16.44	304,653,962.43	14.76	36,996,509.59	12.14
เงินให้กู้ยืม - สุทธิ	1,251,815,107.34	60.24	1,278,480,195.74	61.93	(26,665,088.40)	(2.09)
สินทรัพย์รายการอื่น ๆ	4,359,964.80	0.21	4,493,230.93	0.22	(133,266.13)	(2.97)
<b>รวมสินทรัพย์</b>	<b>2,077,975,446.46</b>	<b>100.00</b>	<b>2,064,530,108.11</b>	<b>100.00</b>	<b>13,445,338.35</b>	<b>0.65</b>
<b>หนี้สินและทุนของสหกรณ์</b>						
<b>หนี้สิน</b>						
เงินรับฝาก	498,683,787.20	24.00	524,034,193.82	25.38	(25,350,406.62)	(4.84)
สำรองบำนาญเจ้าหน้าที่	9,395,560.00	0.45	8,490,270.00	0.41	905,290.00	10.66
หนี้สินรายการอื่น ๆ	2,074,954.15	0.10	4,409,568.64	0.22	(2,334,614.49)	(52.94)
<b>รวมหนี้สิน</b>	<b>510,154,301.35</b>	<b>24.55</b>	<b>536,934,032.46</b>	<b>26.01</b>	<b>(26,779,731.11)</b>	<b>(4.99)</b>

รายการ	ปี 2564		ปี 2563		เพิ่มขึ้น (ลดลง)	
	จำนวนเงิน	ร้อยละ	จำนวนเงิน	ร้อยละ	จำนวนเงิน	ร้อยละ
<b>ทุนของสหกรณ์</b>						
ทุนเรือนหุ้น	1,274,566,580.00	61.34	1,242,473,760.00	60.18	32,092,820.00	2.58
ทุนสำรอง	207,073,094.61	9.96	199,495,566.63	9.66	7,577,527.98	3.80
ทุนสะสมตามข้อบังคับ ระเบียบ และอื่นๆ	5,735,368.36	0.28	5,423,811.83	0.26	311,556.53	5.74
กำไรจากเงินลงทุนที่ยังไม่เกิดขึ้น	1,950,472.02	0.09	4,453,962.43	0.22	(2,503,490.41)	(56.21)
กำไรสุทธิปรับระจางวด	78,495,630.12	3.78	75,748,974.76	3.67	2,746,655.36	3.63
<b>รวมทุนของสหกรณ์</b>	<b>1,567,821,145.11</b>	<b>75.45</b>	<b>1,527,596,075.65</b>	<b>73.99</b>	<b>40,225,069.46</b>	<b>2.63</b>
<b>รวมหนี้สินและทุนของสหกรณ์</b>	<b>2,077,975,446.46</b>	<b>100.00</b>	<b>2,064,530,108.11</b>	<b>100.00</b>	<b>13,445,338.35</b>	<b>0.65</b>

## 2. ผลการดำเนินงาน

ผลการดำเนินงานเปรียบเทียบ  
สำหรับปีสิ้นสุดวันที่ 31 ธันวาคม 2564

รายการ	ปี 2564		ปี 2563		เพิ่มขึ้น (ลดลง)	
	จำนวนเงิน	ร้อยละ	จำนวนเงิน	ร้อยละ	จำนวนเงิน	ร้อยละ
<b>รายได้</b>						
ดอกเบี้ยรับเงินให้กู้	74,581,322.79	76.63	74,002,902.38	74.43	578,420.41	0.78
ดอกเบี้ยรับลูกหนี้อื่นที่เกิดจากการให้กู้	30,694.50	0.03	54,056.25	0.05	(23,361.75)	(43.22)
ดอกเบี้ยรับเงินฝาก - สหกรณ์อื่น	10,550,570.13	10.84	15,674,824.88	15.77	(5,124,254.75)	(32.69)
ดอกเบี้ยรับเงินฝาก - ธนาคาร	63,626.03	0.06	123,496.74	0.13	(59,870.71)	(48.48)
ผลตอบแทนจากเงินลงทุน	11,940,197.88	12.27	9,318,950.63	9.37	2,621,247.05	28.13
รายได้อื่น	160,853.97	0.17	250,873.38	0.25	(90,019.41)	(35.88)
<b>รวมรายได้</b>	<b>97,327,265.10</b>	<b>100.00</b>	<b>99,425,104.26</b>	<b>100.00</b>	<b>(2,097,839.16)</b>	<b>(2.11)</b>

รายการ	ปี 2564		ปี 2563		เพิ่มขึ้น (ลดลง)	
	จำนวนเงิน	ร้อยละ	จำนวนเงิน	ร้อยละ	จำนวนเงิน	ร้อยละ
<b>ค่าใช้จ่าย</b>						
ค่าใช้จ่ายดอกเบี้ยและเงินลงทุน หนี้สงสัยจะสูญและหนี้สูญ (เกินความต้องการ)	7,069,631.31	7.26	11,523,268.53	11.59	(4,453,637.22)	(38.65)
ค่าใช้จ่ายเกี่ยวกับเจ้าหน้าที่	(566,927.98)	(0.58)	40,006.15	0.04	(606,934.13)	(1,517.10)
ค่าใช้จ่ายเกี่ยวกับที่ดิน อาคาร และอุปกรณ์	7,747,983.75	7.96	7,112,783.75	7.15	635,200.00	8.93
ค่าใช้จ่ายเกี่ยวกับสมาชิก	682,912.64	0.70	782,714.29	0.79	(99,801.65)	(12.75)
ค่าใช้จ่ายในการดำเนินงานอื่น	817,900.00	0.84	926,500.00	0.93	(108,600.00)	(11.72)
ค่าใช้จ่ายในการดำเนินงานอื่น	3,080,135.26	3.17	3,290,856.78	3.31	(210,721.52)	(6.40)
<b>รวมค่าใช้จ่าย</b>	<b>18,831,634.98</b>	<b>19.35</b>	<b>23,676,129.50</b>	<b>23.81</b>	<b>(4,844,494.52)</b>	<b>(20.46)</b>
<b>กำไรสุทธิ</b>	<b>78,495,630.12</b>	<b>80.65</b>	<b>75,748,974.76</b>	<b>76.19</b>	<b>2,746,655.36</b>	<b>3.63</b>

### 3. อัตราส่วนทางการเงิน (Financial Ratio) ที่สำคัญ

#### 3.1 โครงสร้างเงินทุน (Capital Structure)

ณ วันที่ 31 ธันวาคม 2564 สหกรณ์มีอัตราส่วนหนี้สินทั้งสิ้นต่อทุน (Debt to Equity Ratio : D/E) เท่ากับ 0.33 เท่า ลดลงเมื่อเปรียบเทียบกับ ณ วันที่ 31 ธันวาคม 2563 ซึ่งเท่ากับ 0.35 เท่า แสดงว่าโครงสร้างเงินทุน (Capital Structure) ของสหกรณ์มีหนี้สินน้อยกว่าทุนของสหกรณ์ แสดงถึงความมั่นคงของสหกรณ์ เนื่องจากสหกรณ์บริหารเงินทุนโดยส่วนใหญ่ ใช้จากทุนของสหกรณ์เอง โดยมีแนวโน้มที่จะใช้เงินทุนของสหกรณ์มากขึ้น

#### 3.2 ความสามารถในการทำกำไรหรือประสิทธิภาพในการดำเนินงานของสหกรณ์

- **อัตราผลตอบแทนต่อสินทรัพย์ (Return on Assets : ROA)** สำหรับปีสิ้นสุดวันที่ 31 ธันวาคม 2564 เท่ากับร้อยละ 3.79 เพิ่มขึ้นเมื่อเปรียบเทียบกับปี 2563 ซึ่งเท่ากับร้อยละ 3.68 แสดงว่าประสิทธิภาพในการบริหารสินทรัพย์ เพื่อให้เกิดกำไรเพิ่มขึ้นจากปีที่แล้ว
- **อัตราผลตอบแทนต่อส่วนของผู้ถือหุ้น (Return on Equity : ROE)** สำหรับปีสิ้นสุดวันที่ 31 ธันวาคม 2564 เท่ากับร้อยละ 5.07 เพิ่มขึ้นเมื่อเปรียบเทียบกับปี 2563 ซึ่งเท่ากับร้อยละ 5.03 แสดงว่าประสิทธิภาพในการบริหารทุน เพื่อให้เกิดกำไรเพิ่มขึ้นจากปีที่แล้ว

- อัตราค่าใช้จ่ายในการดำเนินงานต่อกำไรก่อนหักค่าใช้จ่ายในการดำเนินงาน (Operating Expense Ratio : OER)

สำหรับปีสิ้นสุดวันที่ 31 ธันวาคม 2564 เท่ากับร้อยละ 13.57 ลดลงเมื่อเปรียบเทียบกับปี 2563 ซึ่งเท่ากับร้อยละ 13.79

แสดงว่าสหกรณ์บริหารงานโดยมีอัตราค่าใช้จ่ายในการดำเนินงานต่อกำไรก่อนหักค่าใช้จ่ายในการดำเนินงานลดลงจากปีที่แล้ว

- อัตรากำไรสุทธิต่อหุ้น (Earnings per Share : EPS) สำหรับปีสิ้นสุดวันที่ 31 ธันวาคม 2564 เท่ากับ 0.62 บาท ซึ่งเท่ากับ

ปี 2563 แสดงว่าประสิทธิภาพในการบริหารทุนเพื่อก่อให้เกิดกำไรเท่ากับปีที่แล้ว

กล่าวโดยสรุป ประสิทธิภาพในการทำกำไรหรือประสิทธิภาพในการดำเนินงานของสหกรณ์ใกล้เคียงกับปีที่แล้ว

จึงเรียนมาเพื่อโปรดทราบ



(นางวรรกร แชมเมืองปิก)

ผู้สอบบัญชีสหกรณ์

บริษัท วรรกรและสุชาดาสอบบัญชี จำกัด

54/84 ซอยบรมราชชนนี 101 ถนนบรมราชชนนี แขวงศาลาธรรมสพน์

เขตทวีวัฒนา กรุงเทพมหานคร

วันที่ 25 มกราคม 2565



## รายงานผลการประเมินชั้นคุณภาพการควบคุมภายใน

สนกรณออมทรัพย์ รพช. จำกัด

สำหรับปีสิ้นสุดวันที่ 31 ธันวาคม 2564

ระดับชั้นคุณภาพ

ส่วนที่ 1 สภาพแวดล้อมการควบคุม	ดีมาก
ส่วนที่ 2 ความเสี่ยงและกิจกรรมควบคุม	ดีมาก
ด้านการเงินการบัญชี	ดีมาก
ธุรกิจสินเชื่อ	ดีมาก
ธุรกิจเงินรับฝาก	ดีมาก
เงินลงทุนในหลักกทรัพย์	ดีมาก
ที่ดิน อาคารและอุปกรณ์	ดีมาก
เจ้าหน้าที่เงินกู้	ดีมาก
สมาชิกและทุนเรือนหุ้น	ดีมาก
ส่วนที่ 3 ระบบข้อมูลสารสนเทศ และการสื่อสาร	ดีมาก
ส่วนที่ 4 ระบบการติดตามและประเมินผล	ดีมาก
สรุปการประเมินจัดชั้นคุณภาพ	ดีมาก

โดย นางวรรกร แซ่มเมืองปัก ผู้สอบบัญชี ภาคเอกชน

24 มกราคม 2565

## ระเบียบวาระที่ 8

### เรื่อง พิจารณาการจัดสรรกำไรสุทธิประจำปี 2564

จากผลการดำเนินงานในปี 2564 สหกรณ์ออมทรัพย์ รพช. จำกัด มีกำไรสุทธิ จำนวน 78,495,630.12 บาท (เจ็ดสิบบแปดล้านสี่แสนเก้าหมื่นห้าพันหกร้อยสามสิบบาทสิบสองสตางค์) คณะกรรมการดำเนินการสหกรณ์ ได้พิจารณาแล้ว เห็นสมควรจัดสรรกำไรสุทธิ ประจำปี 2564 ดังนี้

รายการ (จัดสรรตามกฎหมาย)	ปี 2564 (บาท)	%	ปี 2563 (บาท)	%
1. ทุนสำรองไม่น้อยกว่าร้อยละ 10 ของกำไรสุทธิ	7,850,000.00	10.001	7,574,897.48	10.000
2. ค่าบำรุงสนับสนุนสหกรณ์แห่งประเทศไทย ร้อยละ 1 ของกำไรสุทธิ ไม่เกิน 30,000 บาท	30,000.00	0.038	30,000.00	0.040

กำไรสุทธิที่เหลือจากการจัดสรร ตามข้อ 1 และข้อ 2 จัดสรรตามข้อบังคับสหกรณ์ ดังต่อไปนี้

รายการ	ปี 2564 (บาท)	%	ปี 2563 (บาท)	%
1. เงินปันผลตามหุ้นที่ชำระแล้ว ในอัตราร้อยละ 5.00	61,152,659.00 (5.00)	77.906	59,479,215.75 (5.00)	78.522
2. เงินเฉลี่ยคืนให้แก่สมาชิกตามส่วนดอกเบียที่ชำระ ระหว่างปี 2564 ในอัตราร้อยละ 5.20	3,842,661.00 (5.20)	4.895	3,703,534.50 (5.05)	4.889
3. เงินโบนัสแก่กรรมการดำเนินการและเจ้าหน้าที่ ไม่เกินร้อยละ 10 ของกำไรสุทธิ	2,000,000.00	2.548	1,835,770.50	2.423
4. เงินทุนสวัสดิการและสาธารณประโยชน์ ไม่เกินร้อยละ 10 ของกำไรสุทธิ	3,300,000.00	4.204	3,122,556.53	4.122
5. เงินทุนรักษาระดับอัตราเงินปันผล ไม่เกินร้อยละ 2 ของทุนเรือนหุ้น	320,310.12	0.408	3,000.00	0.004
<b>รวมทั้งสิ้น</b>	<b>78,495,630.12</b>	<b>100.00</b>	<b>75,748,974.76</b>	<b>100.00</b>

กองทุน	ยอดคงเหลือสิ้นปี 2564 (บาท)	จัดสรรจากกำไรสุทธิ ประจำปี 2564 (บาท)	ยอดรวมสุทธิ ปี 2565 (บาท)
1. ทุนสำรอง	207,073,094.61	7,850,000.00	214,923,094.61
2. ทุนรักษาระดับอัตราเงินปันผล	5,164,400.00	320,310.12	5,484,710.12
3. ทุนสาธารณประโยชน์	570,968.36	3,300,000.00	3,870,968.36

เสนอที่ประชุมเพื่อโปรดพิจารณาอนุมัติ

มติที่ประชุม

.....  
.....

## ระเบียบวาระที่ 9

### เรื่อง พิจารณากำหนดวงเงินซึ่งสหกรณ์อาจกู้ยืมหรือการค้าประกัน ประจำปี 2565

ตามข้อบังคับสหกรณ์ออมทรัพย์ รพช.จำกัด ข้อ 10 ได้ระบุไว้ดังนี้

“วงเงินกู้ยืมหรือการค้าประกัน” ที่ประชุมใหญ่อาจกำหนดวงเงินกู้ยืมหรือการค้าประกันสำหรับปีหนึ่งๆ ไว้ตามที่จำเป็นและสมควรแก่การดำเนินการ วงเงินซึ่งกำหนดดังว่านี้ต้องได้รับความเห็นชอบจากนายทะเบียนสหกรณ์

ถ้าที่ประชุมใหญ่ยังมิได้กำหนดหรือนายทะเบียนสหกรณ์ยังมิได้ให้ความเห็นชอบวงเงินกู้ยืม หรือการค้าประกันสำหรับปีใด ก็ให้ใช้วงเงินกู้ยืมหรือการค้าประกันสำหรับปีก่อนไปพลาง

ในปี 2564 ที่ประชุมใหญ่ของสหกรณ์ออมทรัพย์ รพช.จำกัด ได้กำหนดวงเงินซึ่งสหกรณ์อาจกู้ยืมไว้ในวงเงิน 300,000,000.00 บาท (สามร้อยล้านบาทถ้วน)

ทั้งนี้ เพื่อให้การดำเนินกิจการเป็นไปด้วยความรอบคอบ มีสภาพคล่องตัว สามารถรองรับการให้บริการรับฝาก – ถอนเงิน จากสมาชิก อีกทั้งเป็นการขยายขอบเขตการให้ความช่วยเหลือสมาชิกให้กว้างขวางมากยิ่งขึ้น จึงขอเสนอที่ประชุมพิจารณากำหนดวงเงินกู้ยืมหรือการค้าประกัน สำหรับปี 2565 ให้ที่ประชุมใหญ่สามัญประจำปีพิจารณาอนุมัติในวงเงินเท่าเดิมคือ 300,000,000.00 บาท (สามร้อยล้านบาทถ้วน)

มติที่ประชุม .....

.....

.....

## ระเบียบวาระที่ 10

### พิจารณาอนุมัติแผนงานและงบประมาณรายได้ - รายจ่าย ประจำปี 2565

สหกรณ์ออมทรัพย์ รพช. จำกัด ขอเสนอแผนงานและงบประมาณการรายได้ - รายจ่ายประจำปี 2565 เพื่อขออนุมัติต่อที่ประชุมใหญ่ ดังนี้

#### 1. รายได้โดยประมาณ

ดอกเบี้ยรับเงินให้กู้	76,000,000.00	บาท
ดอกเบี้ยรับเงินที่ฝากธนาคารและชุมนุมฯ	22,000,000.00	บาท
ค่าธรรมเนียมแรกเข้า	10,000.00	บาท
รายได้อื่น ๆ	4,000,000.00	บาท
<b>รวมรายรับ</b>	<b>102,010,000.00</b>	<b>บาท</b>

#### 2. รายจ่ายโดยประมาณ

ค่าใช้จ่ายเกี่ยวกับเจ้าหน้าที่	8,500,000.00	บาท
ค่าใช้จ่ายทางการเงิน	8,100,000.00	บาท
ค่าใช้จ่ายในการบริหาร	6,072,011.00	บาท
ค่าใช้จ่ายปรับปรุงสำนักงาน	-	บาท
ค่าใช้จ่ายในการลงทุน	245,000.00	บาท
<b>รวมรายจ่าย</b>	<b>22,917,011.00</b>	<b>บาท</b>

จึงเสนอที่ประชุมใหญ่เพื่อโปรดพิจารณา

มติที่ประชุม .....

.....

.....

ประมาณการรายได้ ในปี 2565

รายการ	ปี 2564		ปี 2565 ประมาณการ	หมายเหตุ
	งบประมาณ	รับจริง		
1. ดอกเบี้ยรับเงินให้กู้	76,000,000.00	74,612,017.29	76,000,000.00	- ดอกเบี้ยรับจากเงินกู้สามัญ และเงินกู้เพื่อเหตุผลเงิน เงินกู้พิเศษ ให้สหกรณ์อื่น
2. ดอกเบี้ยรับเงินฝาก - ธนาคาร - ชุมนุมสหกรณ์ฯ - สหกรณ์อื่น - หุ้นกู้	23,000,000.00	19,227,657.84	22,000,000.00	- จำนวนจากรายได้ดอกเบี้ยเงินลงทุนและเงินฝากประจำปี 2564 ของสหกรณ์ที่ฝากไว้กับ ธนาคารกรุงไทย จก. (สาขาศรียาน) ธนาคารกรุงเทพ จก. (สาขาราชวิถี) ธนาคารอมสิน (สาขาเทเวศร์) ธนาคารเพื่อการเกษตรและสหกรณ์ฯ (สาขานางเลิ้ง) ธนาคารอาคารสงเคราะห์ (สาขาราชดำเนิน) ธนาคารกรุงศรีอยุธยา จำกัด 1. ดอกเบี้ยเงินฝากธนาคาร 80,000.00 2. ดอกเบี้ยเงินฝากชุมนุมสหกรณ์ฯ 4,920,000.00 3. ดอกเบี้ยเงินฝากสหกรณ์อื่น 7,500,000.00 4. ดอกเบี้ยหุ้นกู้ 9,500,000.00 <b>รวม 22,000,000.00</b>
3. ค่าธรรมเนียมแรกเข้า	17,500.00	5,450.00	10,000.00	- รายได้จากค่าธรรมเนียมสมาชิกเข้าใหม่ คนละ 50.- บาท ประมาณ 200 คน เป็นจำนวนเงินค่าธรรมเนียมแรกเข้า 10,000.-บาท
4. รายได้อื่น ๆ - เงินปันผลหุ้นชุมนุมสหกรณ์ฯ - เงินปันผลหุ้นสหประกันชีวิต - ค่าธรรมเนียมถอนเงินฝาก - รายได้เบ็ดเตล็ด - รายได้ค่าตอบแทน - ค่าธรรมเนียมการกู้	3,598,000.00	3,482,139.97	4,000,000.00	รายได้จากเงินปันผลหุ้นชุมนุมสหกรณ์ออมทรัพย์แห่งประเทศไทย ค่าธรรมเนียมถอนเงินรับฝาก ค่าปรับสมุดบัญชีเงินฝากหายและรายได้เบ็ดเตล็ดอื่น 1. เงินปันผลหุ้นชุมนุมสหกรณ์ฯ 3,450,000.00 2. เงินปันผลหุ้นสหประกันชีวิต 5,000.00 3. ค่าธรรมเนียมถอนเงินรับฝาก 150,000.00 4. รายได้เบ็ดเตล็ด 100,000.00 5. รายได้ค่าตอบแทน 145,000.00 6. ค่าธรรมเนียมการกู้ 150,000.00 <b>รวม 4,000,000.00</b>
<b>รวมทั้งสิ้น</b>	<b>102,615,500.00</b>	<b>97,327,265.10</b>	<b>102,010,000.00</b>	

## ประมาณการรายจ่าย ในปี 2565

รายการ	ปี 2564		ปี 2565 ประมาณการ	หมายเหตุ
	งบประมาณ	จ่ายจริง		
1. ค่าใช้จ่ายเกี่ยวกับเจ้าหน้าที่ - เงินเดือน, ค่าบำเหน็จ และสวัสดิการอื่น ๆ	7,850,000.00	7,431,813.00	8,100,000.00	- เป็นเงินเดือน ค่าบำเหน็จ และสวัสดิการของเจ้าหน้าที่ สหกรณ์ จำนวน 16 คน ได้แก่ ศาตราจารย์พยาบาล ค่าเครื่องแบบเจ้าหน้าที่ ค่าประกันสังคมสหกรณ์ ต้องจ่ายเข้ากองทุนตามอัตรา 5% ของค่าจ้าง เข้ากองทุนที่จ่ายแก่เจ้าหน้าที่ทั้งหมด ค่ากองทุน เงินทดแทนอัตรา 0.10% ของเงินค่าจ้าง ตามหนังสือ ประเมินเงินสมทบ ประจำปี 2564
- ค่าล่วงเวลา	400,000.00	316,170.75	400,000.00	- เป็นค่าล่วงเวลาทำการ และวันหยุดทำการของ สหกรณ์ฯ เพื่อรองรับการทำงาน
<b>รวม</b>	<b>8,250,000.00</b>	<b>7,747,983.75</b>	<b>8,500,000.00</b>	
2. ค่าใช้จ่ายทางการเงิน - ดอกเบี้ย จ่ายเงินรับฝาก	10,000,000.00	7,069,631.31	8,000,000.00	ประกอบด้วยดอกเบี้ยเงินรับฝาก <b>ประจำปี</b> 3 เดือน อัตราดอกเบี้ย 1.00% 6 เดือน อัตราดอกเบี้ย 1.25% 12 เดือน อัตราดอกเบี้ย 1.50% ออมทรัพย์ อัตราดอกเบี้ย 1.00% ออมทรัพย์พิเศษ อัตราดอกเบี้ย 1.25% เงินฝากออมทรัพย์พิเศษเพื่อฯ อัตราดอกเบี้ย 1.00% เงินฝากส่วนเกินหลักประกันการกู้ อัตราดอกเบี้ย 1.00%
- ดอกเบี้ยจ่ายเงินกู้	150,000.00	-	100,000.00	ค่าดอกเบี้ยจ่ายเงินกู้จากสถาบันการเงินกรณีขาด สภาพคล่องดังนี้ 1. บริษัทหลักทรัพย์ เอเชีย พลัส กรุ๊ปโฮลดิ้ง จำกัด 2. เงินเบิกเกินบัญชีจากธนาคารกรุงไทย
<b>รวม</b>	<b>10,150,000.00</b>	<b>7,069,631.31</b>	<b>8,100,000.00</b>	
3. ค่าใช้จ่ายในการบริหาร - ค่าตอบแทน	200,000.00	149,140.00	200,000.00	ค่าตอบแทนผู้ที่ช่วยทำงานสหกรณ์ประจำปีเดือน โดยคิดตามจำนวนสมาชิก 1. หน่วยงานส่วนกลาง 16 หน่วย, ศูนย์ป้องกันฯ 18 หน่วย สำนักงานทรัพยากรน้ำ 10 หน่วย ส่วนท้องถิ่น 100 หน่วย รวม 144 หน่วย @ 500.- บาท เป็นจำนวนเงิน 72,000.- บาท 2. หน่วยงานที่มีสมาชิกตั้งแต่ 5 คนขึ้นไป จำนวน 41 หน่วย จ่ายค่าตอบแทนเพิ่มอีก คนละ 20.- บาท สมาชิก 4,223 คน เป็นจำนวนเงิน 84,460.- บาท

รายการ	ปี 2564		ปี 2565 ประมาณการ	หมายเหตุ
	งบประมาณ	จ่ายจริง		
- ค่าสมนาคุณผู้เข้าร่วมประชุม	900,000.00	817,900.00	900,000.00	<p>- เป็นค่าสมนาคุณผู้เข้าร่วมประชุมประจำเดือนของคณะกรรมการจำนวน 15 คน และผู้เข้าร่วมประชุม 2 คน เป็นเงิน</p> <p>1. ประธาน 1 คน ปีละ 18,000.00</p> <p>2. รองประธาน 3 คน ปีละ 43,200.00</p> <p>3. กรรมการ 11 คน ปีละ 132,000.00</p> <p>4. ค่าพาหนะกรรมการ 180,000.00 มาประชุมประจำเดือน</p> <p>5. ค่าสมนาคุณคณะกรรมการและคณะทำงานทุกคณะ</p> <p>- ค่าสมนาคุณคณะกรรมการเงินกู้</p> <p>- คณะอนุกรรมการนโยบายการเงินและการลงทุน</p> <p>- คณะอนุกรรมการสวัสดิการ</p> <p>- คณะอนุกรรมการพัฒนาระบบงานสหกรณ์</p> <p>- คณะอนุกรรมการวิชาการและประชาสัมพันธ์</p> <p>- คณะทำงานจัดสรรกำไรสุทธิประจำปี และพิจารณางบประมาณรายรับ - รายจ่าย ประจำปี</p> <p>- คณะทำงานประเมินผลการปฏิบัติงานของผู้จัดการสหกรณ์</p> <p>- คณะทำงานพิจารณาผลการปฏิบัติงานของเจ้าหน้าที่สหกรณ์</p> <p>- คณะทำงานรับสมัครและตรวจคุณสมบัติผู้สมัครรับการเลือกตั้งฯ</p> <p>- คณะทำงานคัดเลือกบทความ</p> <p>- คณะทำงานเรื่องการให้สวัสดิการในการเบิกค่ารักษา</p> <p>6. ค่าพาหนะในการเดินทางมาประชุมคณะกรรมการและคณะทำงานทุกคณะ ประมาณปีละ 525,500.- บาท</p> <p>7. ผู้เข้าร่วมประชุมจากหน่วยงานภายนอก</p>
- ค่าสมนาคุณผู้ช่วยงานสหกรณ์	35,000.00	12,400.00	35,000.00	ค่าสมนาคุณผู้ช่วยงานสหกรณ์ฯ ที่ไม่ใช่เป็นคณะกรรมการและเจ้าหน้าที่สหกรณ์ฯ
- ค่ารับรอง	32,000.00	7,282.00	32,000.00	ค่าอาหาร เครื่องดื่ม สำหรับรับรองสมาชิกกรรมการ บุคคลภายนอกที่มาติดต่อ หรือเยี่ยมชมกิจการ ศึกษาดูงานที่สหกรณ์ออมทรัพย์ รพช. จำกัด
- ค่าตรวจสอบกิจการ	90,000.00	90,000.00	90,000.00	ค่าตรวจสอบกิจการในรอบระยะปีทางบัญชี
- ค่าตรวจสอบบัญชี	100,000.00	100,000.00	120,000.00	ค่าตรวจสอบและรับรองบัญชีสิ้นปี

รายการ	ปี 2564		ปี 2565 ประมาณการ	หมายเหตุ
	งบประมาณ	จ่ายจริง		
- ค่าฝึกอบรมการประชุม สัมมนาและค่าใช้จ่ายใน การเดินทาง	350,000.00	115,724.00	350,000.00	1. ค่าฝึกอบรมและการร่วมประชุมสัมมนาของสมาชิก, กรรมการ, เจ้าหน้าที่ ซึ่งจากการเข้าจัดอันดับ ของชุมนุมสหกรณ์ฯ สอ.รพช.จำกัด อยู่ในอันดับ ที่จะต้องปรับปรุงและพัฒนาฝึกอบรมเจ้าหน้าที่ สหกรณ์ และสมาชิกทั่วไป 2. ค่าเบี้ยเลี้ยงพาหนะกรรมการ และเจ้าหน้าที่สหกรณ์ฯ ในการออกไปปฏิบัติงาน และประชุมอบรมสัมมนา รวมทั้งค่าใช้จ่ายในการเดินทาง เพื่อติดตามทางถาม หนี้ของสมาชิก
- ค่าใช้จ่ายในการ ดำเนินงานโครงการ สหกรณ์สีขาว	30,000.00	-	30,000.00	กรมส่งเสริมสหกรณ์มีนโยบายให้สหกรณ์ทุกประเภท นำเกณฑ์สหกรณ์สีขาวด้วยธรรมมาภิบาลไปปฏิบัติ เพื่อให้สหกรณ์ดำเนินงานอย่างเป็นระบบ มีการควบคุม ภายในที่ดี
- ค่าบำรุงรักษาทรัพย์สิน	35,000.00	14,704.00	35,000.00	ค่าซ่อมบำรุงทรัพย์สิน อาคารสำนักงาน และเครื่องใช้ สำนักงานพร้อมอุปกรณ์
- ค่าเช่าเครื่องถ่ายเอกสาร	36,000.00	33,153.90	36,000.00	ค่าเช่าเครื่องถ่ายเอกสาร เดือนละประมาณ 3,000.- บาท
- ค่าบำรุงรักษาโปรแกรม และเครื่องคอมพิวเตอร์	380,000.00	102,634.40	413,000.00	1. ค่าดูแลรักษาระบบและเครื่องคอมพิวเตอร์ ประมาณ 90,000.- บาท ค่าโปรแกรมป้องกันไวรัส ประมาณ 30,000.- บาท (ระบบ SO-AT SOLUTION COMPANY LIMITED) 2. ค่าบำรุงรักษาโปรแกรม ระยะเวลา 1 ปี (ระบบ Isocare Systems Co.,Ltd.) ประมาณ 256,800.- บาท 3. ค่าบำรุงรักษาโปรแกรมบริการสมาชิกแบบออนไลน์ ผ่านโทรศัพท์มือถือ ประมาณ 33,000.- บาท
- ค่าพัฒนาโปรแกรม	13,000.00	12,840.00	13,000.00	ค่าเช่าพื้นที่ Internet ประมาณ 13,000.- บาท
- ค่าระบบโปรแกรมงาน SOFTWARE	428,000.00	428,000.00	-	เพื่อทดสอบระบบโปรแกรม การจ่ายเงินปันผล และเงินเฉลี่ยคืน ประจำปี 2563
- ค่าจัดการ ระบบฐานข้อมูล	45,475.00	45,475.00	-	เพื่อทดสอบระบบโปรแกรม การจ่ายเงินปันผล และเงินเฉลี่ยคืน ประจำปี 2563
- ค่าธรรมเนียมธนาคาร	40,000.00	29,214.00	40,000.00	ค่าธรรมเนียมเช็ค และค่าธรรมเนียมในการโอนเงิน ระหว่างบัญชี
- ค่าไปรษณียากร	190,000.00	103,498.00	150,000.00	ค่าไปรษณียากร อาคารแสดมภ์ ค่าบริการธุรกิจตอบรับ จดหมายลงทะเบียน ฯลฯ
- ค่าสาธารณูปโภค	84,000.00	48,859.91	60,000.00	ค่าโทรศัพท์ประมาณเดือนละ 5,000.- บาท



รายการ	ผลการดำเนินงานปี 2564		ปี 2565 ประมาณการ	หมายเหตุ
	งบประมาณ	จ่ายจริง		
- ค่าเบี้ยประกันภัยการ ขนส่งเงินสด	15,000.00	14,091.77	15,000.00	<p>เพื่อจ่ายเป็นค่าประกันภัยการเคลื่อนไหวของเงินภายใน สำนักงาน และนอกสถานที่ทำงานโดยบริษัทประกันภัย ค่านวมจากยอดเงินในขณะทำการขนส่งเงินจำกัด ความรับผิดชอบ ไม่เกินสองล้านบาทต่อครั้ง เป็นค่าประกันภัยตัวอาคารและเครื่องใช้สำนักงาน ประมาณ 2,000.-บาท ต่อทุนประกัน จำนวน 2,300,000.- บาท</p> <p>ค่าใช้จ่ายในการจัดประชุมใหญ่สามัญ ประจำปี 2565 ดังนี้</p> <ol style="list-style-type: none"> <li>1. ทำหนังสือรายงานกิจการประจำปีจำนวน 1,200 เล่ม เป็นจำนวนเงิน 100,152.- บาท</li> <li>2. ค่าจัดทำบัตรเลือกตั้ง ราคาประมาณ 10,000.- บาท</li> <li>3. ค่าพาหนะแก่สมาชิกผู้เข้าร่วมประชุมคนละ 700.-บาท ประมาณ 1,800 คน รวมเป็นจำนวนเงิน 1,260,000.- บาท</li> <li>4. เงินรางวัลจับสลากสำหรับสมาชิกทุกคน จำนวน 450 รางวัล <ol style="list-style-type: none"> <li>4.1 แจกรางวัลสมาชิกผู้เข้าร่วมประชุม จำนวน 50 รางวัล @ 1,000.-บาท</li> <li>4.2 แจกรางวัลสมาชิกทั่วประเทศ จำนวน 400 รางวัล @ 1,000.- บาท</li> </ol> </li> <li>5. ค่าใช้จ่ายอื่น ๆ เช่นค่าจัดสถานที่ ค่าตอบแทน สำหรับเจ้าหน้าที่ ที่ช่วยงานในการจัดและขนย้าย เก้าอี้, โต๊ะอุปกรณ์ รวมทุกรายการประมาณ 70,000.- บาท</li> <li>6. ค่าของที่ระลึกแก่สมาชิกที่ร่วมเปิดการประชุมสามัญ ประจำปีและสมาชิกที่มาประชุมใหญ่รวมประมาณการ เป็นจำนวนเงิน 140,000.-บาท</li> </ol>
- ค่าเบี้ยประกันอัคคีภัย	2,000.00	1,854.32	2,000.00	
- ค่าใช้จ่าย ในการประชุมใหญ่	2,150,000.00	1,694,521.99	2,090,000.00	
- ค่าใช้จ่ายเบ็ดเตล็ด	75,000.00	64,709.03	75,000.00	ค่าใช้จ่ายในการดำเนินงานของสหกรณ์ฯ ที่ไม่รวม อยู่ในหมวดอื่นๆ เช่น ค่าน้ำดื่ม หนังสือพิมพ์ ค่าถ่าย เอกสารวารสารการประชุมต่างๆ ฯลฯ
- สำรองค่าใช้จ่าย	150,000.00	43,398.00	150,000.00	เงินสำรองสำหรับไว้ใช้จ่ายเพื่อเหลือเพื่อขาดใน หมวดอื่นๆ ประมาณ 150,000.-บาท ในกรณีที่ไม่ได้ ตั้งงบประมาณไว้และมีความจำเป็นต้องใช้ โดยให้ นำเงินในหมวดนี้มาใช้ได้

รายการ	ผลการดำเนินงานปี 2564		ปี 2565 ประมาณการ	หมายเหตุ
	งบประมาณ	จ่ายจริง		
- ค่าใช้จ่ายประชาสัมพันธ์	400,000.00	-	400,000.00	<p>ประชาสัมพันธ์งานสหกรณ์โดยจัดให้มีจดหมายข่าว สาระสหกรณ์ และจัดสัมมนาสมาชิกสัญจร 4 ภาค เพื่อส่งเสริมความรู้ความเข้าใจเกี่ยวกับสหกรณ์ ให้สมาชิกต่างจังหวัดได้รับทราบและสอบถามปัญหาต่าง ๆ เป็นค่าจัดพิมพ์หนังสือข้อบังคับระเบียบสหกรณ์ ออมทรัพย์ รพช. จำกัด ตามที่แก้ไขเพื่อทำรูปเล่มใหม่</p> <p>ค่าใช้จ่ายในการดำเนินคดีและค่าจ้างทนายความ เพื่อติดตามทวงถามหนี้ของสมาชิกและรักษาผลประโยชน์ของสหกรณ์</p> <p>ค่าเครื่องเขียนแบบพิมพ์ต่าง ๆ เช่น สมุดเงินฝาก กระดาษถ่ายเอกสาร, ปากกา, ดินสอ, แฟ้ม, แบบฟอร์ม ขอกู้เงิน, วัสดุเก็บสำรองข้อมูล, ผ้าห่ม, อุปกรณ์ที่จำเป็นต่อการดำเนินงานทางด้านระบบคอมพิวเตอร์ ฯลฯ</p> <p>การจัดเก็บเอกสารกับบริษัท</p> <p>ค่าบริการ Internet Speed พร้อมบริการดูแล ตู้ Rack ประมาณ เดือนละ 3,700.- บาท (รวมภาษีมูลค่าเพิ่ม)</p> <p>อยู่ระหว่างการทดสอบระบบการทำธุรกรรมแบบออนไลน์ (โทรศัพท์มือถือ)</p> <p>อยู่ระหว่างการทดสอบโปรแกรมระบบ iMember Mobile Application</p>
- ค่าใช้จ่ายในการดำเนินคดี	100,000.00	-	100,000.00	
- ค่าวัสดุสำนักงาน	250,000.00	166,906.25	250,000.00	
- ค่าจัดเก็บเอกสาร	70,000.00	-	70,000.00	
- ค่าบริการ Internet Speed	44,400.00	44,298.00	44,400.00	
- ค่าโปรแกรม	214,000.00	-	214,000.00	
การทำธุรกรรม สหกรณ์แบบออนไลน์				
- ค่าเครื่องคอมพิวเตอร์ แม่ข่ายพร้อมอุปกรณ์	157,611.00	-	157,611.00	
<b>รวม</b>	<b>6,616,486.00</b>	<b>4,140,604.57</b>	<b>6,072,011.00</b>	
4. งบลงทุน				
- ครุภัณฑ์	100,000.00	47,259.00	245,000.00	
<b>รวม</b>	<b>100,000.00</b>	<b>47,259.00</b>	<b>245,000.00</b>	
<b>รวมทั้งสิ้น</b>	<b>25,116,486.00</b>	<b>19,005,478.63</b>	<b>22,917,011.00</b>	

หมายเหตุ การใช้จ่ายงบประมาณให้นำเงินเหลือจ่ายหมวดอื่นมาถัวเฉลี่ยระหว่างหมวดได้

## ระเบียบวาระที่ 11

### เรื่อง พิจารณาอนุมัติโอนเงินรอตรวจสอบเข้าเป็นทุนสำรองสหกรณ์

เนื่องจากสหกรณ์ออมทรัพย์ รพช. จำกัด ได้ตรวจยอดเงินรอตรวจสอบที่มีรายการโอนเข้าบัญชีสหกรณ์ทั้งสิ้นจำนวน 15 รายการ เป็นจำนวนเงิน 19,801.00 บาท และมี 5 รายการ ที่มีระยะเวลานานเกิน 10 ปี รวมเป็นจำนวนเงิน 9,619.00 บาท

ในการที่จะนำจำนวนเงินดังกล่าวข้างต้น เข้าเป็นทุนสำรองสหกรณ์ได้นั้น มีแนวทางปฏิบัติตามหนังสือคำแนะนำกรมตรวจบัญชีสหกรณ์และตามประมวลกฎหมายแพ่งและพาณิชย์ หมวด 2 กำหนดอายุความมาตรา 193/30 อายุความนั้น ถ้าประมวลกฎหมายนี้หรือกฎหมายอื่นมิได้บัญญัติไว้ โดยเฉพาะให้มีกำหนดสิบปี

ขออนุมัติต่อที่ประชุมใหญ่สามัญประจำปี 2564 ขอโอนเงินรอตรวจสอบเข้าเป็น ทุนสำรองของสหกรณ์ตามรายการดังนี้

เงินรอตรวจสอบ สหกรณ์ฯ ไม่สามารถตรวจสอบได้ว่าเป็นเงินของสมาชิกท่านใด มีจำนวน 5 รายการ เป็นจำนวนเงิน 9,619.00 บาท (เก้าพันหกร้อยสิบเก้าบาทถ้วน)

ลำดับ	วันที่โอนเงิน	ธนาคาร	จังหวัด	จำนวนเงิน (บาท)
1	29 เม.ย. 54	ออมสิน 1648-2	-	2,219.00
2	27 มิ.ย. 54	กรุงไทย 2088-6	ตาก	900.00
3	31 ต.ค. 54	กรุงไทย 2088-6	ฉะเชิงเทรา	1,000.00
4	2 ธ.ค. 54	กรุงไทย 1428-4	กรุงเทพฯ	5,000.00
5	23 ธ.ค. 54	กรุงไทย 1428-4	กรุงเทพฯ	500.00

รวมจำนวนเงินทั้งสิ้น

9,619.00

ทั้งนี้ สหกรณ์ฯ จะประกาศให้สมาชิกทราบเพื่อนำหลักฐานมาขอรับเงินคืนภายใน ระยะเวลา 60 วัน นับตั้งแต่วันที่ 19 กุมภาพันธ์ 2565 จนถึงวันที่ 22 เมษายน 2565 เมื่อครบกำหนดไม่มีผู้ใดมาขอรับคืน สหกรณ์ฯ จะขออนุมัติโอนจำนวนเงินดังกล่าวเข้าทุนสำรองของสหกรณ์ต่อไป

จึงเรียนมาเพื่อโปรดพิจารณาอนุมัติ

มติที่ประชุม .....

.....

.....

## ระเบียบวาระที่ 12

### เรื่อง แก้ไขเพิ่มเติมข้อบังคับสหกรณ์

เพื่อให้การตรวจสอบกิจการของสหกรณ์มีประสิทธิภาพ สามารถสร้างความเชื่อมั่นให้กับสมาชิก ในเรื่องการบริหารงานของคณะกรรมการดำเนินการสหกรณ์มีความโปร่งใส เชื่อถือได้ การดำเนินงานเป็นไปตามวัตถุประสงค์ที่กำหนดไว้ในข้อบังคับ

สหกรณ์ฯ จึงขอเสนอแก้ไขข้อบังคับเพื่อให้สอดคล้องกับระเบียบนายทะเบียนสหกรณ์ว่าด้วยการตรวจสอบกิจการของสหกรณ์ พ.ศ. 2563 ดังนี้

ข้อความเดิม	ข้อความที่ขอแก้ไข	เหตุผล
<p><b>ข้อ 89 ผู้ตรวจสอบกิจการ</b> ให้ที่ประชุมใหญ่ เลือกตั้งสมาชิก หรือบุคคลภายนอก ซึ่งทรงคุณวุฒิ มีความรู้ ความสามารถในด้านธุรกิจ การเงิน การบัญชี การเศรษฐกิจ หรือการสหกรณ์คนหนึ่งหรือหลายคน ให้เป็นผู้ตรวจสอบกิจการของสหกรณ์เป็นการประจำปี</p> <p>จำนวนผู้ตรวจสอบกิจการ ตามวรรคหนึ่ง ให้เป็นไปตามที่นายทะเบียนสหกรณ์กำหนด</p> <p>ที่ประชุมใหญ่จะเลือกตั้งกรรมการดำเนินการ หรือผู้ซึ่งดำรงตำแหน่งหน้าที่ประจำสหกรณ์เป็นผู้ตรวจสอบกิจการไม่ได้</p>	<p><b>ข้อ 89 ผู้ตรวจสอบกิจการ</b> ให้ที่ประชุมใหญ่ เลือกตั้งสมาชิก หรือบุคคลภายนอก ซึ่งทรงคุณวุฒิ มีความรู้ ความสามารถในด้านธุรกิจ การเงิน การบัญชี การเศรษฐกิจ หรือการสหกรณ์คนหนึ่งหรือหลายคน ให้เป็นผู้ตรวจสอบกิจการของสหกรณ์เป็นการประจำปี</p> <p><b>ผู้ตรวจสอบกิจการต้องมีคุณสมบัติดังต่อไปนี้</b></p> <p>(1) เป็นสมาชิกของสหกรณ์หรือบุคคลภายนอก ที่ได้รับการเลือกตั้งจากที่ประชุมใหญ่ของสหกรณ์</p> <p>(2) ผ่านการอบรมหลักสูตรที่เกี่ยวข้องกับการตรวจสอบกิจการจากกรมตรวจบัญชีสหกรณ์ หรือหน่วยงานอื่นที่ได้รับการรับรองหลักสูตรจากกรมตรวจบัญชีสหกรณ์</p> <p><b>ผู้ตรวจสอบกิจการต้องไม่มีลักษณะต้องห้าม ดังต่อไปนี้</b></p> <p>(1) เป็นคนไร้ความสามารถ หรือคนเสมือนไร้ความสามารถ</p> <p>(2) เป็นบุคคลล้มละลายหรือเคยเป็นบุคคลล้มละลาย ทุจริต</p> <p>(3) เคยได้รับโทษจำคุกโดยคำพิพากษาถึงที่สุดให้จำคุก เว้นแต่เป็นโทษสำหรับความผิดที่ได้กระทำโดยประมาทหรือความผิดลหุโทษ</p> <p>(4) เคยถูกไล่ออก ปลดออก หรือให้ออกจากราชการ องค์กร หรือหน่วยงานของรัฐหรือเอกชนฐานทุจริตต่อหน้าที่</p> <p>(5) เคยถูกให้ออกจากการเป็นสมาชิกสหกรณ์นี้หรือสหกรณ์อื่น</p>	<p>แก้ไขเพิ่มเติมเพื่อให้สอดคล้องกับระเบียบของนายทะเบียนสหกรณ์ว่าด้วยการตรวจสอบกิจการ พ.ศ.2563</p>

ข้อความเดิม	ข้อความที่ขอแก้ไข	เหตุผล
	<p>(6) เคยถูกให้พ้นจากตำแหน่งกรรมการหรือขาดจากการเป็นผู้ตรวจสอบกิจการหรือมีคำวินิจฉัยเป็นที่สุดให้พ้นจากตำแหน่งกรรมการหรือขาดจากการเป็นผู้ตรวจสอบกิจการของสหกรณ์นี้หรือสหกรณ์อื่น</p> <p>(7) เคยถูกที่ประชุมใหญ่มีมติให้ถอดถอนออกจากตำแหน่งกรรมการหรือผู้ตรวจสอบกิจการเพราะเหตุทุจริตต่อหน้าที่ของสหกรณ์นี้หรือสหกรณ์อื่น</p> <p>(8) เป็นผู้จัดการหรือเจ้าหน้าที่ของสหกรณ์นี้หรือสหกรณ์อื่นหรือเคยถูกให้ออกจากตำแหน่งผู้จัดการหรือเจ้าหน้าที่ของสหกรณ์นี้หรือสหกรณ์อื่น ฐานทุจริตต่อหน้าที่</p> <p>(9) เป็นคู่สมรส บุตร บิดา มารดา ของกรรมการหรือผู้จัดการหรือเจ้าหน้าที่ของสหกรณ์นี้</p> <p>(10) เป็นกรรมการของสหกรณ์นี้ เว้นแต่ได้พ้นจากตำแหน่งกรรมการมาแล้วไม่น้อยกว่าสองปีทางบัญชีสหกรณ์</p> <p>(11) เป็นผู้สอบบัญชีหรือผู้ช่วยผู้สอบบัญชีหรือบุคคลที่อยู่ในสังกัดนิติบุคคลที่รับงานสอบบัญชีของสหกรณ์ในปีนั้น เว้นแต่ได้พ้นจากการเป็นผู้สอบบัญชีหรือผู้ช่วยผู้สอบบัญชีหรือลาออกจกนิติบุคคลที่รับงานสอบบัญชีสหกรณ์นี้มาแล้วไม่น้อยกว่าหนึ่งปี</p> <p>(12) เป็นผู้อยู่ระหว่างการถูกสั่งพักหรือเพิกถอนใบอนุญาตเป็นผู้สอบบัญชีรับอนุญาต</p> <p>(13) เป็นผู้อยู่ระหว่างการถูกสั่งพักหรือขีตชื่อออกจากทะเบียนรายชื่อผู้สอบบัญชีรับอนุญาตหรือบุคคลอื่นของกรมตรวจบัญชีสหกรณ์</p>	

ข้อความเดิม	ข้อความที่ขอแก้ไข	เหตุผล
	<p><b>ข้อ 90</b> วิธีการรับสมัครและการเลือกตั้งผู้ตรวจสอบกิจการ ขั้นตอนและวิธีการเลือกตั้งผู้ตรวจสอบกิจการ ให้เป็นไปตามระเบียบหรือหลักเกณฑ์ที่คณะกรรมการดำเนินการกำหนด และประกาศให้สมาชิกรับทราบก่อนวันประชุมใหญ่</p> <p>ให้สหกรณ์ประกาศรับสมัครบุคคลเข้ารับการเลือกตั้งเป็นผู้ตรวจสอบกิจการก่อนวันประชุมใหญ่เพื่อให้ผู้มีคุณสมบัติและไม่มีลักษณะต้องห้ามตามข้อ 89 ได้เข้ารับการเลือกตั้งจากที่ประชุมใหญ่ โดยผู้สมัครเข้ารับการเลือกตั้งเป็นผู้ตรวจสอบกิจการต้องแสดงตนต่อที่ประชุมใหญ่ด้วย</p> <p>ให้สหกรณ์กำหนดเรื่องการเลือกตั้งผู้ตรวจสอบกิจการและพิจารณาอนุมัติค่าตอบแทนไว้ในระเบียบวาระการประชุมใหญ่ เพื่อให้ที่ประชุมใหญ่มีมติเลือกตั้งผู้ตรวจสอบกิจการและพิจารณาอนุมัติค่าตอบแทนหรือค่าใช้จ่ายอื่นที่จำเป็นเกี่ยวกับการตรวจสอบกิจการของสหกรณ์</p> <p>สหกรณ์อาจกำหนดให้ที่ประชุมใหญ่มีมติเลือกตั้งผู้ตรวจสอบกิจการเป็นการสำรองไว้ก็ได้ ผู้ตรวจสอบกิจการที่เลือกตั้งเป็นการสำรองไว้ ให้มีสิทธิและหน้าที่ในฐานะผู้ตรวจสอบกิจการทันทีที่ผู้ตรวจสอบกิจการซึ่งที่ประชุมใหญ่มีมติเลือกตั้งไว้ไม่สามารถปฏิบัติหน้าที่ได้ไม่ว่าจะเกิดจากเหตุที่ขาดคุณสมบัติหรือลักษณะต้องห้ามหรือมีเหตุต้องขาดจากการเป็นผู้ตรวจสอบกิจการตามข้อ 92</p>	

ข้อความเดิม	ข้อความที่ขอแก้ไข	เหตุผล
<p>ข้อ 90 การดำรงตำแหน่งผู้ตรวจสอบกิจการ ผู้ตรวจสอบกิจการอยู่ในตำแหน่งได้มีกำหนดเวลาหนึ่งปีทางบัญชีของสหกรณ์ ถ้าเมื่อครบกำหนดเวลาแล้วยังไม่มีการเลือกตั้งผู้ตรวจสอบกิจการคนใหม่ ก็ให้ผู้ตรวจสอบกิจการคนเดิมปฏิบัติหน้าที่ไปพลางก่อน</p> <p>ผู้ตรวจสอบกิจการซึ่งออกไปนั้น อาจได้รับเลือกตั้งซ้ำอีกได้</p>	<p>ข้อ 91 การดำรงตำแหน่งผู้ตรวจสอบกิจการ ผู้ตรวจสอบกิจการให้มีวาระการดำรงตำแหน่งคราวละสองปีนับแต่ปีบัญชีที่ที่ประชุมใหญ่มีมติเลือกตั้งผู้ตรวจสอบกิจการ เมื่อพ้นวาระการดำรงตำแหน่งหากยังไม่มีการเลือกตั้งผู้ตรวจสอบกิจการคนใหม่ ให้ผู้ตรวจสอบกิจการคนเดิมปฏิบัติหน้าที่ต่อไป จนกว่าที่ประชุมใหญ่มีมติเลือกตั้งผู้ตรวจสอบกิจการคนใหม่</p> <p>ผู้ตรวจสอบกิจการที่พ้นจากตำแหน่งตามวาระอาจได้รับการเลือกตั้งจากที่ประชุมใหญ่อีกได้ แต่ต้องไม่เกินสองวาระติดต่อกัน</p> <p>กรณีผู้ตรวจสอบกิจการขาดจากการเป็นผู้ตรวจสอบกิจการก่อนครบวาระ ให้กำหนดระเบียบวาระการประชุมใหญ่เพื่อเลือกตั้งผู้ตรวจสอบกิจการใหม่ ในคราวประชุมใหญ่ครั้งแรกหลังจากผู้ตรวจสอบกิจการคนนั้นขาดจากการเป็นผู้ตรวจสอบกิจการและให้นับวาระการดำรงตำแหน่งของผู้มาแทนต่อเนื่องจากผู้ที่ตนมาดำรงตำแหน่งแทน</p> <p>ข้อ 92 ผู้ตรวจสอบกิจการต้องขาดจากการเป็นผู้ตรวจสอบกิจการเมื่อ</p> <ol style="list-style-type: none"> <li>(1) พ้นจากตำแหน่งตามวาระ</li> <li>(2) ตาย</li> <li>(3) ลาออก</li> <li>(4) ที่ประชุมใหญ่ของสหกรณ์ลงมติถอดถอน</li> <li>(5) อธิบดีกรมตรวจบัญชีสหกรณ์วินิจฉัยว่าขาดคุณสมบัติหรือมีลักษณะต้องห้ามตามข้อ 89</li> </ol> <p>ผู้ตรวจสอบกิจการที่ประสงค์จะลาออกจากตำแหน่งก่อนครบวาระให้ยื่นหนังสือลาออกต่อประธานกรรมการดำเนินการ</p> <p>การลาออกมีผลนับตั้งแต่วันที่ที่ประชุมคณะกรรมการดำเนินการสหกรณ์มีมติรับทราบหนังสือลาออก</p> <p>กรณีผู้ตรวจสอบกิจการปฏิบัติหน้าที่จนครบวาระดำรงตำแหน่งแล้ว แต่สหกรณ์ยังไม่สามารถจัดประชุมใหญ่ได้ตามกฎหมาย ให้ผู้ตรวจสอบกิจการยังคงมีหน้าที่ต้องนำเสนอรายงานผลการตรวจสอบกิจการต่อที่ประชุมใหญ่หน้าที่ของผู้ตรวจสอบกิจการจะสิ้นสุดลง เมื่อได้เสนอรายงานผลการตรวจสอบกิจการต่อที่ประชุมใหญ่แล้ว</p>	

ข้อความเดิม	ข้อความที่ขอแก้ไข	เหตุผล
<p><b>ข้อ 91</b> อำนาจหน้าที่ของผู้ตรวจสอบกิจการ ผู้ตรวจสอบกิจการมีอำนาจหน้าที่ตรวจสอบ การดำเนินงานทั้งปวงของสหกรณ์ ซึ่งรวมทั้ง ข้อต่อไปนี้คือ</p> <p>(1) ตรวจสอบเอกสาร สรรพสมุด บัญชี ทะเบียน และการเงินตลอดจนทรัพย์สินหนี้สิน ทั้งปวงของสหกรณ์ เพื่อทราบฐานะและข้อเท็จจริงของสหกรณ์ที่เป็นอยู่จริง</p> <p>(2) ตรวจสอบหลักฐานและความถูกต้องของการดำเนินธุรกิจแต่ละประเภทของสหกรณ์ เพื่อประเมินผลและอาจให้ข้อแนะนำแก่ คณะกรรมการดำเนินการ ผู้จัดการ และเจ้าหน้าที่ของสหกรณ์ทั้งทางวิชาการ และทางปฏิบัติ ในกิจการนั้นๆ</p> <p>(3) ตรวจสอบการจัดจ้างและแต่งตั้งเจ้าหน้าที่ของสหกรณ์ตลอดจนหนังสือสัญญาจ้าง และหลักประกัน</p> <p>(4) ตรวจสอบการปฏิบัติงานตามแผนงาน และการใช้จ่ายเงินตามงบประมาณรายจ่าย ประจำปีของสหกรณ์</p> <p>(5) ติดตามผลการดำเนินงานของคณะกรรมการดำเนินการเพื่อพิจารณาหาทางปรับปรุงแผนงาน ข้อบังคับ ระเบียบ มติ ตลอดจนคำสั่งต่างๆ ของสหกรณ์</p>	<p><b>ข้อ 92/1</b> หน้าที่และขอบเขตความรับผิดชอบของผู้ตรวจสอบกิจการ ผู้ตรวจสอบกิจการมีหน้าที่ตรวจสอบการดำเนินงานทั้งปวงของสหกรณ์ ทั้งด้านการปฏิบัติเกี่ยวกับการเงิน การบัญชี และด้านการปฏิบัติการในการดำเนินธุรกิจตามที่กำหนดไว้ในข้อบังคับของสหกรณ์ รวมถึงการประเมินผลการควบคุมภายใน การรักษาความปลอดภัยของข้อมูลสารสนเทศของสหกรณ์และการตรวจสอบในเรื่องต่าง ๆ ดังนี้</p> <p>(1) ตรวจสอบความถูกต้องของการบันทึกบัญชีเพื่อให้เป็นไปตามแบบและรายการที่ นายทะเบียนสหกรณ์กำหนด</p> <p>(2) ประเมินความมีประสิทธิภาพและประสิทธิผลการดำเนินงานของคณะกรรมการดำเนินการสหกรณ์เพื่อให้ข้อสังเกตและข้อเสนอแนะในการปรับปรุงการบริหารงานของ คณะกรรมการดำเนินการสหกรณ์ให้เป็นไปตามกฎหมาย ข้อบังคับ และระเบียบของสหกรณ์</p> <p>(3) สอบทานระบบการปฏิบัติงานของสหกรณ์ เพื่อเป็นไปตามกฎหมาย ระเบียบ นายทะเบียนสหกรณ์ ข้อบังคับ และระเบียบสหกรณ์ รวมถึงคำสั่งของส่วนราชการที่กำกับดูแลกำหนดให้ต้องปฏิบัติ</p> <p>(4) ตรวจสอบและสอบทานระบบการควบคุม ดูแลรักษาทรัพย์สินของสหกรณ์ วิเคราะห์และประเมินผลความมีประสิทธิภาพในการใช้ทรัพย์สินของสหกรณ์ เพื่อให้การใช้ทรัพย์สินเป็นไปอย่างเหมาะสมและคุ้มค่า</p> <p>(5) ตรวจสอบเพื่อให้แน่ใจว่าหนังสือจากส่วนราชการที่มีหน้าที่กำกับดูแลสหกรณ์และจากผู้สอบบัญชีสหกรณ์ที่แจ้งข้อสังเกตหรือข้อบกพร่องเกี่ยวกับการดำเนินงานของสหกรณ์ได้รับการพิจารณาแก้ไขแล้ว</p>	



ข้อความเดิม	ข้อความที่ขอแก้ไข	เหตุผล
<p>(6) ตรวจสอบการปฏิบัติตามกฎหมาย ข้อบังคับ ระเบียบ มติ และคำสั่งของสภกรณ์ หรือกิจการอื่นๆ ตามที่เห็นสมควร หรือที่เห็นว่าการก่อให้เกิดผลดีแก่การดำเนินการของสภกรณ์</p> <p>ให้ผู้ตรวจสอบกิจการเสนอรายงานผลการตรวจสอบประจำเดือนต่อคณะกรรมการดำเนินการในการประชุมประจำเดือนคราวถัดไป แล้วเสนอผลการตรวจสอบประจำปีที่ประชุมใหญ่ของสภกรณ์ด้วย</p> <p>หากพบข้อบกพร่องจากการตรวจสอบต้องแจ้งเป็นหนังสือให้คณะกรรมการดำเนินการสภกรณ์แก้ไขโดยมิชักช้า ผู้ตรวจสอบกิจการอาจเสนอแนะแนวทางแก้ไขข้อบกพร่องนั้นด้วยก็ได้</p>	<p>(6) รายงานผลการตรวจสอบกิจการเป็นลายลักษณ์อักษรเพื่อสรุปผลการตรวจสอบ รวมทั้งข้อสังเกตและข้อเสนอแนะที่เป็นประโยชน์เสนอต่อที่ประชุมคณะกรรมการดำเนินการสภกรณ์และที่ประชุมใหญ่ของสภกรณ์ โดยให้เสนอผลการตรวจสอบกิจการ ดังต่อไปนี้</p> <ol style="list-style-type: none"> <li>1) รายงานผลการตรวจสอบกิจการประจำเดือน ให้เสนอต่อคณะกรรมการดำเนินการสภกรณ์ในการประชุมประจำเดือน</li> <li>2) รายงานผลการตรวจสอบกิจการประจำปีให้เสนอต่อที่ประชุมใหญ่ของสภกรณ์</li> <li>3) รายงานผลการตรวจสอบกิจการกรณีเร่งด่วน ในกรณีที่ผู้ตรวจสอบกิจการพบว่ามีเหตุการณ์ที่อาจก่อให้เกิดความเสียหายกับสภกรณ์หรือสภกรณ์มีการปฏิบัติไม่เป็นไปตามกฎหมาย ระเบียบ คำสั่ง ประกาศ หรือคำแนะนำของทางราชการ รวมทั้งข้อบังคับ ระเบียบ มติที่ประชุมหรือคำสั่งของสภกรณ์ที่อาจก่อให้เกิดความเสียหายแก่สมาชิกและสภกรณ์ให้ผู้ตรวจสอบกิจการแจ้งผลการตรวจสอบกิจการต่อคณะกรรมการดำเนินการสภกรณ์ทันที ให้จัดส่งสำเนารายงานตามวรรคหนึ่งต่อสำนักงานตรวจสอบบัญชีสภกรณ์และสำนักงานสภกรณ์จังหวัดหรือสำนักงานส่งเสริมสภกรณ์กรุงเทพมหานครโดยเร็ว</li> <li>4) ให้ผู้ตรวจสอบกิจการติดตามผลการดำเนินการแก้ไขข้อบกพร่องข้อสังเกตและให้รายงานผลการติดตามการแก้ไขข้อบกพร่อง ข้อสังเกตของสภกรณ์ไว้ในรายงานผลการตรวจสอบกิจการด้วย</li> <li>5) ให้ผู้ตรวจสอบกิจการเข้าร่วมประชุมคณะกรรมการดำเนินการสภกรณ์และเข้าร่วมประชุมใหญ่เพื่อชี้แจงรายงานผลการตรวจสอบกิจการต่อที่ประชุม</li> </ol>	

ข้อความเดิม	ข้อความที่ขอแก้ไข	เหตุผล
<p><b>ข้อ 92 ความรับผิดชอบของผู้ตรวจสอบกิจการ</b> หากผู้ตรวจสอบกิจการตรวจพบข้อบกพร่องของสหกรณ์ ต้องแจ้งให้คณะกรรมการดำเนินการทราบ เพื่อแก้ไขโดยเร็ว ผู้ตรวจสอบกิจการต้องรับผิดชอบค่าใช้จ่าย อันจะเกิดแก่สหกรณ์ด้วยเหตุอันไม่จำเป็น</p>	<p><b>ข้อ 92/2 ขอบเขตความรับผิดชอบของผู้ตรวจสอบกิจการ</b> กรณีผู้ตรวจสอบกิจการฝ่าฝืนไม่ปฏิบัติตามข้อ 92/1 เป็นเหตุให้สหกรณ์ได้รับความเสียหาย ผู้ตรวจสอบกิจการต้องรับผิดชอบค่าใช้จ่ายนั้น การพิจารณาความรับผิดชอบของผู้ตรวจสอบกิจการให้เป็นไปตามมติที่ประชุมใหญ่</p> <p><b>ข้อ 92/3 ให้สหกรณ์มีหน้าที่ดังต่อไปนี้</b></p> <p>(1) อำนวยความสะดวก ให้ความร่วมมือแก่ผู้ตรวจสอบกิจการในการให้คำชี้แจง ตอบข้อซักถามต่างๆ พร้อมทั้งจัดเตรียมข้อมูลเอกสารหลักฐานประกอบการบันทึกบัญชีของสหกรณ์ เพื่อประโยชน์ในการตรวจสอบกิจการ</p> <p>(2) กำหนดระเบียบวาระการประชุมให้ผู้ตรวจสอบกิจการรายงานผลการตรวจสอบกิจการประจำเดือน และจัดทำหนังสือเชิญให้ผู้ตรวจสอบกิจการเข้าร่วมประชุม คณะกรรมการดำเนินการสหกรณ์ทุกครั้ง</p> <p>(3) พิจารณาปฏิบัติตามข้อสังเกต และข้อเสนอแนะของผู้ตรวจสอบกิจการเพื่อให้การดำเนินงานของสหกรณ์เป็นไปโดยถูกต้องตามกฎหมาย ระเบียบ และข้อบังคับสหกรณ์</p> <p><b>ข้อ 92/4 ผู้ตรวจสอบกิจการพึงประพฤติปฏิบัติตนในการปฏิบัติงานตรวจสอบกิจการของสหกรณ์ดังนี้</b></p> <p>(1) ความซื่อสัตย์ ผู้ตรวจสอบกิจการจะต้องสร้างความเชื่อมั่นให้เกิดความไว้วางใจ และทำให้สมาชิกยอมรับและเชื่อว่ารายงานผลการตรวจสอบกิจการน่าเชื่อถือ โดยผู้ตรวจสอบกิจการจะต้อง</p> <p>(1.1) ปฏิบัติหน้าที่ของตนด้วยความซื่อสัตย์ ขยันหมั่นเพียร และมีสำนึกรับผิดชอบต่อ</p> <p>(1.2) ปฏิบัติตามกฎหมาย ระเบียบ นายทะเบียนสหกรณ์ และเปิดเผยข้อมูลตามที่ระเบียบนี้กำหนด</p> <p>(1.3) ไม่มีส่วนร่วมโดยเจตนา ในกิจกรรมที่ขัดต่อกฎหมายหรือการกระทำที่อาจเสื่อมเสียต่อสมาชิกหรือสหกรณ์</p> <p>(1.4) ให้การสนับสนุนวัตถุประสงค์ในการดำเนินการของสหกรณ์ที่ถูกต้องตามกฎหมาย ระเบียบ ข้อบังคับของสหกรณ์</p>	

ข้อความเดิม	ข้อความที่ขอแก้ไข	เหตุผล
	<p>(2) ความเที่ยงธรรม ผู้ตรวจสอบกิจการจะต้องแสดงความเที่ยงธรรมในการตรวจสอบกิจการของสหกรณ์ โดยการรวบรวมประเมินผลการตรวจสอบและประเมินสถานการณ์ที่เกี่ยวข้องอย่างเป็นกลางไม่ลำเอียงและไม่ปล่อยให้เกิดอคติ หรือไม่ให้บุคคลอื่นมีอิทธิพลเหนือการตัดสินใจในการประเมินผลการตรวจสอบกิจการของสหกรณ์ โดยผู้ตรวจสอบกิจการจะต้อง</p> <p>(2.1) ไม่มีส่วนร่วมในกิจกรรมหรือความสัมพันธ์ที่บั่นทอน หรืออาจบั่นทอนการประเมินอย่างเป็นกลาง ไม่ลำเอียง รวมไปถึงการกระทำหรือมีความสัมพันธ์ที่ขัดต่อผลประโยชน์ของสหกรณ์ด้วย</p> <p>(2.2) ไม่เรียกร้อง ไม่รับสิ่งตอบแทนใดๆ นอกเหนือจากค่าตอบแทนและค่าใช้จ่ายอื่นๆ ที่พึงได้ตามข้อตกลงที่ทำไว้กับสหกรณ์</p> <p>(2.3) เปิดเผยความจริงทั้งหมดที่ทราบ ซึ่งหากละเว้นไม่เปิดเผยแล้ว อาจทำให้รายงานผลการตรวจสอบกิจการบิดเบือนไป</p> <p>(3) การรักษาความลับ ผู้ตรวจสอบกิจการต้องไม่เปิดเผยข้อมูลโดยปราศจากอำนาจหน้าที่ที่กำหนด เว้นแต่กฎหมายกำหนดไว้เป็นอย่างอื่น โดยผู้ตรวจสอบกิจการจะต้อง</p> <p>(3.1) ครอบคลุมในการใช้และปกป้องข้อมูลที่ได้มาระหว่างการปฏิบัติหน้าที่</p> <p>(3.2) ไม่ใช่ข้อมูลที่ได้มาเพื่อประโยชน์ส่วนตนหรือเพื่อการใดที่ขัดต่อกฎหมายหรือข้อบังคับของสหกรณ์</p> <p>(4) ผู้ตรวจสอบกิจการจะต้องใช้ความรู้ ทักษะ และประสบการณ์ที่จำเป็นในการปฏิบัติงานตรวจสอบกิจการ โดยต้องพัฒนาความรู้ ทักษะ ความชำนาญของตนอย่างต่อเนื่อง</p>	

มติที่ประชุม .....

.....

.....

## ระเบียบวาระที่ 13

### เรื่อง พิจารณาเลือกตั้งผู้ตรวจสอบกิจการ ประจำปี 2565

ตามข้อบังคับสหกรณ์ออมทรัพย์ รพช.จำกัด ข้อ 89 และ ข้อ 90 กำหนดไว้ ดังนี้

“ผู้ตรวจสอบกิจการ” ให้ที่ประชุมใหญ่เลือกตั้งสมาชิกหรือบุคคลภายนอกซึ่งทรงคุณวุฒิ มีความรู้ความสามารถ ในด้านธุรกิจการเงิน การบัญชี การเศรษฐกิจ หรือการสหกรณ์คนหนึ่งหรือหลายคน ให้เป็นผู้ตรวจสอบกิจการของสหกรณ์เป็นการประจำปี

จำนวนผู้ตรวจสอบกิจการตามวรรคหนึ่ง ให้เป็นไปตามที่นายทะเบียนสหกรณ์กำหนด

ที่ประชุมใหญ่จะเลือกตั้งกรรมการดำเนินการ หรือผู้ซึ่งดำรงตำแหน่งหน้าที่ประจำในสหกรณ์ เป็นผู้ตรวจสอบกิจการไม่ได้

ผู้ตรวจสอบกิจการอยู่ในตำแหน่งได้ มีกำหนดเวลาหนึ่งปีทางบัญชีสหกรณ์ ถ้าเมื่อครบกำหนดเวลาแล้วยังไม่มีการเลือกตั้งผู้ตรวจสอบกิจการคนใหม่ ก็ให้ผู้ตรวจสอบกิจการคนเดิมปฏิบัติหน้าที่ไปพลางก่อน

ผู้ตรวจสอบกิจการซึ่งออกไปนั้น อาจได้รับเลือกตั้งซ้ำอีกได้

ทั้งนี้ ในปี 2565 มีผู้เสนอขอเข้ารับการเป็นผู้ตรวจสอบกิจการมายังสหกรณ์ จำนวน 1 ราย คือ นายเนาวรัตน์ สงวนกิจพัฒนา คิดค่าธรรมเนียมในการตรวจสอบปีละ 90,000.00 บาท

คณะกรรมการดำเนินการสหกรณ์ ได้มีการพิจารณาคุณสมบัติโดยรวมด้วยความละเอียดรอบคอบ จึงขอเสนอ นายเนาวรัตน์ สงวนกิจพัฒนา ให้ที่ประชุมใหญ่เลือกตั้งเป็นผู้ตรวจสอบกิจการ ประจำปี 2565 ค่าธรรมเนียมในการตรวจสอบปีละ 90,000.00 บาท (เก้าหมื่นบาทถ้วน) ให้แก่สหกรณ์ออมทรัพย์ รพช.จำกัด โดยมีคุณสมบัติตามตารางที่แนบท้าย

มติที่ประชุม.....  
.....  
.....

## ตารางแสดงคุณสมบัติของผู้ตรวจสอบกิจการ

คุณสมบัติและเงื่อนไขที่สหกรณ์กำหนด	นายเนาวรัตน์ สงวนกิจพัฒนา เลขทะเบียนที่ 496
<p><b>1.คุณสมบัติของผู้ตรวจสอบกิจการ</b></p> <p>1.1 เป็นสมาชิกของสหกรณ์ หรือบุคคลภายนอกหรือคณะบุคคล</p> <p>1.2 ผ่านการอบรมหลักสูตรที่เกี่ยวข้องกับการตรวจสอบกิจการจากกรมตรวจบัญชีสหกรณ์หรือหน่วยงานอื่นที่ได้รับการรับรองหลักสูตรจากกรมตรวจบัญชีสหกรณ์</p> <p>1.3 ผู้สมัครรับคัดเลือกเป็นผู้ตรวจสอบกิจการต้องไม่มีลักษณะต้องห้ามดังต่อไปนี้</p> <p>1.3.1 เป็นคนไร้ความสามารถ หรือคนเสมือนไร้ความสามารถ</p> <p>1.3.2 เป็นบุคคลล้มละลายหรือเคยเป็นบุคคลล้มละลายทุจริต</p> <p>1.3.3 เคยได้รับโทษจำคุกโดยคำพิพากษาถึงที่สุดให้จำคุก เว้นแต่เป็นโทษสำหรับความผิดที่ได้กระทำโดยประมาทหรือความผิดลหุโทษ</p> <p>1.3.4 เคยถูกไล่ออก ปลดออก หรือให้ออกจากราชการ องค์กรหรือหน่วยงานของรัฐหรือเอกชนฐานทุจริตต่อหน้าที่</p> <p>1.3.5 เคยถูกให้ออกจากการเป็นสมาชิกสหกรณ์นั้น หรือสหกรณ์อื่น</p> <p>1.3.6 เคยถูกให้พ้นจากตำแหน่งกรรมการหรือขาดจากการเป็นผู้ตรวจสอบกิจการหรือมีคำวินิจฉัยเป็นที่สุดให้พ้นจากตำแหน่งกรรมการ หรือขาดจากการเป็นผู้ตรวจสอบกิจการของสหกรณ์นั้น หรือสหกรณ์อื่น</p> <p>1.3.7 เคยถูกที่ประชุมใหญ่มีมติให้ถอดถอนออกจากตำแหน่งกรรมการ หรือผู้ตรวจสอบกิจการเพราะเหตุ ทุจริตต่อหน้าที่ของสหกรณ์นั้น หรือสหกรณ์อื่น</p> <p>1.3.8 เป็นผู้จัดการหรือเจ้าหน้าที่ของสหกรณ์นั้น หรือสหกรณ์อื่น หรือเคยถูกให้ ออกจากตำแหน่งผู้จัดการหรือเจ้าหน้าที่ของสหกรณ์นั้น หรือสหกรณ์อื่นฐานทุจริตต่อหน้าที่</p> <p>1.3.9 เป็นคู่สมรส บุตร บิดามารดาของกรรมการ หรือผู้จัดการ หรือเจ้าหน้าที่ของสหกรณ์นั้น</p> <p>1.3.10 เป็นกรรมการของสหกรณ์นั้น เว้นแต่ได้พ้นจากตำแหน่งกรรมการมาแล้วไม่น้อยกว่าสองปีบัญชีของสหกรณ์</p> <p>1.3.11 เป็นผู้สอบบัญชี หรือผู้ช่วยสอบบัญชี หรือบุคคลที่อยู่ในสังกัดนิติบุคคลที่รับงานสอบบัญชีของสหกรณ์ในปีบัญชานั้น เว้นแต่ได้พ้นจากการเป็นผู้สอบบัญชี หรือผู้ช่วยผู้สอบบัญชีหรือลาออกจากรับงานสอบบัญชีสหกรณ์นั้นมาแล้วไม่น้อยกว่าหนึ่งปี</p> <p>1.3.12 เป็นผู้อยู่ระหว่างการถูกสั่งพัก หรือเพิกถอนใบอนุญาตเป็นผู้สอบบัญชีรับอนุญาต</p> <p>1.3.13 เป็นผู้อยู่ระหว่างการถูกสั่งพัก หรือชื้อชื่อออกจากทะเบียนรายชื่อผู้สอบบัญชีรับอนุญาตหรือบุคคลอื่นของกรมตรวจบัญชีสหกรณ์</p>	<p>มีคุณสมบัติตรงตามที่กำหนด</p>

คุณสมบัติและเงื่อนไขที่สหกรณ์กำหนด	นายเนาวรัตน์ สงวนกิจพัฒนา เลขทะเบียนที่ 496
<p><b>2. หน้าที่และขอบเขตความรับผิดชอบของผู้ตรวจสอบกิจการ</b></p> <p>ผู้ตรวจสอบกิจการมีหน้าที่ ตรวจสอบการดำเนินงานทั้งปวงของสหกรณ์ ทั้งด้านการปฏิบัติเกี่ยวกับการเงิน การบัญชีและด้านการปฏิบัติการในการดำเนินธุรกิจ ตามที่กำหนดไว้ในข้อบังคับของสหกรณ์ รวมถึงการประเมินผลการควบคุมภายใน การรักษาความปลอดภัยของข้อมูลสารสนเทศของสหกรณ์และการตรวจสอบในเรื่องต่าง ๆ ดังนี้</p> <p>2.1 ตรวจสอบความถูกต้อง ของการบันทึกบัญชีเพื่อให้เป็นไปตามแบบ และ รายงานที่นายทะเบียนสหกรณ์กำหนด</p> <p>2.2 ประเมินความมีประสิทธิภาพและประสิทธิผลการดำเนินงานของ คณะกรรมการดำเนินการสหกรณ์เพื่อให้ข้อสังเกต และข้อเสนอแนะ ในการปรับปรุงการบริหารงานของคณะกรรมการดำเนินการสหกรณ์ ให้เป็นไปตามกฎหมายข้อบังคับและระเบียบของสหกรณ์</p> <p>2.3 สอบทานระบบการปฏิบัติงานของสหกรณ์ เพื่อเป็นไปตามกฎหมาย ระเบียบนายทะเบียนสหกรณ์ข้อบังคับและระเบียบสหกรณ์ รวมถึงคำสั่ง ของส่วนราชการที่กำกับดูแลกำหนดให้ต้องปฏิบัติ</p> <p>2.4 ตรวจสอบและสอบทานระบบการควบคุม ดูแลรักษาทรัพย์สินของสหกรณ์ วิเคราะห์และประเมินผลความมีประสิทธิภาพ ในการใช้ทรัพย์สินของสหกรณ์ เพื่อให้การใช้ทรัพย์สินเป็นไปอย่างเหมาะสมและคุ้มค่า</p> <p>2.5 ตรวจสอบเพื่อให้แน่ใจว่าหนังสือจากส่วนราชการที่มีหน้าที่กำกับดูแล สหกรณ์ และจากผู้สอบบัญชีสหกรณ์ ที่แจ้งข้อสังเกตหรือข้อบกพร่อง เกี่ยวกับการดำเนินงานของสหกรณ์ได้รับการพิจารณาแก้ไขแล้ว</p> <p>2.6 รายงานผลการตรวจสอบกิจการเป็นลายลักษณ์อักษรเพื่อสรุปผลการ ตรวจสอบรวมทั้งข้อสังเกตและข้อเสนอแนะที่เป็นประโยชน์เสนอต่อที่ ประชุมคณะกรรมการ ดำเนินการสหกรณ์และที่ประชุมใหญ่ของสหกรณ์ โดยให้เสนอผลการตรวจสอบกิจการ ดังต่อไปนี้</p> <p>2.6.1 รายงานผลการตรวจสอบกิจการประจำเดือน ให้เสนอต่อคณะกรรมการ ดำเนินการสหกรณ์ในการประชุมประจำเดือน</p> <p>2.6.2 รายงานผลการตรวจสอบกิจการประจำปีให้เสนอต่อที่ประชุมใหญ่ ของสหกรณ์</p>	<p>มีคุณสมบัติตรงตามที่กำหนด</p>

คุณสมบัติและเงื่อนไขที่สหกรณ์กำหนด	นายเนาวรัตน์ สงวนกิจพัฒนา เลขทะเบียนที่ 496												
<p>2.6.3 รายงานผลการตรวจสอบกิจการกรณีเร่งด่วน ในกรณีที่ผู้ตรวจสอบกิจการพบว่ามีเหตุการณ์ที่อาจก่อให้เกิดความเสียหายกับสหกรณ์ หรือสหกรณ์มีการปฏิบัติไม่เป็นไปตามกฎหมายระเบียบ คำสั่ง ประกาศ หรือคำแนะนำของทางราชการรวมทั้งข้อบังคับ ระเบียบ มติที่ประชุมหรือคำสั่ง ของสหกรณ์ที่อาจก่อให้เกิดความเสียหาย แก่สมาชิก และสหกรณ์ ให้ผู้ตรวจสอบกิจการแจ้งผลการตรวจสอบ กิจการต่อคณะกรรมการดำเนินการสหกรณ์ทันที ให้จัดส่งสำเนา รายงานตามวรรคหนึ่งต่อสำนักงานตรวจสอบบัญชีสหกรณ์ และสำนักงานสหกรณ์จังหวัดหรือสำนักงานส่งเสริมสหกรณ์ กรุงเทพมหานคร โดยเร็ว</p> <p>2.7 ติดตามผลการดำเนินการแก้ไขข้อบกพร่อง ข้อสังเกตและให้รายงานผลการ ติดตามการแก้ไขข้อบกพร่องข้อสังเกตของสหกรณ์ไว้ในรายงานผลการ ตรวจสอบกิจการด้วย</p> <p>2.8 เข้าร่วมประชุมคณะกรรมการดำเนินการและเข้าร่วมประชุมใหญ่เพื่อชี้แจง รายงานผลการตรวจสอบกิจการต่อที่ประชุม</p>	<p>มีคุณสมบัติตรงตามที่กำหนด</p>												
<p><b>3. ค่าธรรมเนียมการตรวจสอบ</b></p> <p>สหกรณ์ฯ จะจ่ายค่าธรรมเนียมในการตรวจสอบปีละ 4 ครั้ง ดังนี้</p> <table border="0"> <tr> <td>ครั้งที่ 1</td> <td>เดือนเมษายน</td> <td>พ.ศ. 2565</td> </tr> <tr> <td>ครั้งที่ 2</td> <td>เดือนกรกฎาคม</td> <td>พ.ศ. 2565</td> </tr> <tr> <td>ครั้งที่ 3</td> <td>เดือนตุลาคม</td> <td>พ.ศ. 2565</td> </tr> <tr> <td>ครั้งที่ 4</td> <td colspan="2">หลังจากประชุมใหญ่สามัญประจำปี (หรืออาจมีการเปลี่ยนแปลง ตามที่คณะกรรมการดำเนินการเห็นสมควร)</td> </tr> </table>	ครั้งที่ 1	เดือนเมษายน	พ.ศ. 2565	ครั้งที่ 2	เดือนกรกฎาคม	พ.ศ. 2565	ครั้งที่ 3	เดือนตุลาคม	พ.ศ. 2565	ครั้งที่ 4	หลังจากประชุมใหญ่สามัญประจำปี (หรืออาจมีการเปลี่ยนแปลง ตามที่คณะกรรมการดำเนินการเห็นสมควร)		<p>เรียกเก็บตามที่สหกรณ์กำหนด คิดค่าธรรมเนียม ปีละ 90,000.-บาท แบ่งเป็น รายเดือน ๆ ละ 7,500 บาท เบิกค่าบริการทุก 3 เดือน</p>
ครั้งที่ 1	เดือนเมษายน	พ.ศ. 2565											
ครั้งที่ 2	เดือนกรกฎาคม	พ.ศ. 2565											
ครั้งที่ 3	เดือนตุลาคม	พ.ศ. 2565											
ครั้งที่ 4	หลังจากประชุมใหญ่สามัญประจำปี (หรืออาจมีการเปลี่ยนแปลง ตามที่คณะกรรมการดำเนินการเห็นสมควร)												

## ระเบียบวาระที่ 14

### เรื่อง พิจารณาคัดเลือกผู้สอบบัญชี ประจำปี 2565

ตามระเบียบนายทะเบียนสหกรณ์ว่าด้วยการสอบบัญชีสหกรณ์ พ.ศ. 2543 ได้กำหนดคุณสมบัติของผู้สอบบัญชีสหกรณ์ที่มาจากผู้สอบบัญชีรับอนุญาตว่า ต้องเป็นผู้สอบบัญชีที่ขึ้นทะเบียนเป็นผู้สอบบัญชีสหกรณ์ ได้รับเลือกตั้งจากที่ประชุมใหญ่สามัญประจำปีของสหกรณ์และต้องผ่านการอบรมหลักสูตรการบัญชีสหกรณ์ โดยผู้สอบบัญชีรับอนุญาต

สำหรับการคัดเลือกผู้สอบบัญชีรับอนุญาตในปีนี้ คณะกรรมการดำเนินการได้พิจารณาเลือกผู้สอบบัญชีรับอนุญาตที่มีคุณสมบัติตามระเบียบที่นายทะเบียนสหกรณ์กำหนด โดยในปี 2565 มีผู้ยื่นความประสงค์ขอเข้ารับการเป็นผู้สอบบัญชีให้กับสหกรณ์ฯ 2 ราย คือ

1. นางวรรกร แซ่มเมืองปัก ผู้สอบบัญชีเลขที่ 3579 จากบริษัทวรรกรและสุชาดาสอบบัญชี จำกัด คิดค่าธรรมเนียมในการตรวจสอบปีละ 120,000.00 บาท (หนึ่งแสนสองหมื่นบาทถ้วน)

2. นางสาวฉัตรภรณ์ ลีศรีรานนท์ ผู้สอบบัญชีเลขที่ 10365 จากบริษัทมนตรีสอบบัญชีและกฎหมาย จำกัด คิดค่าธรรมเนียมในการตรวจสอบปีละ 140,000.00 บาท (หนึ่งแสนสี่หมื่นบาทถ้วน)

คณะกรรมการดำเนินการสหกรณ์ ได้มีการพิจารณาคุณสมบัติโดยรวมของผู้สมัครทั้ง 2 ราย แล้วจึงขอเสนอรายชื่อผู้สอบบัญชีให้ที่ประชุมใหญ่พิจารณาอนุมัติตามลำดับ ดังนี้

**ลำดับที่ 1** นางวรรกร แซ่มเมืองปัก ผู้สอบบัญชีเลขที่ 3579 จากบริษัทวรรกรและสุชาดาสอบบัญชี จำกัด คิดค่าธรรมเนียมในการตรวจสอบปีละ 120,000.00 บาท (หนึ่งแสนสองหมื่นบาทถ้วน)

**ลำดับที่ 2** นางสาวฉัตรภรณ์ ลีศรีรานนท์ ผู้สอบบัญชีเลขที่ 10365 จากบริษัทมนตรีสอบบัญชีและกฎหมาย จำกัด คิดค่าธรรมเนียมในการตรวจสอบปีละ 140,000.00 บาท (หนึ่งแสนสี่หมื่นบาทถ้วน)

โดยมีคุณสมบัติตามรายละเอียดที่แนบท้าย

มติที่ประชุม



## ตารางแสดงคุณสมบัติของผู้สอบบัญชี

คุณสมบัติและเงื่อนไขที่สหกรณ์กำหนด	บริษัท มนตรีสอบบัญชี และกฎหมาย จำกัด โดย นางสาวฉัตรภรณ์ สีสัครานนท์ เลขที่ 10365	บริษัท วรกรและสุชาติ สอบบัญชี จำกัด โดย นางวรกร แชมเมืองปัก เลขที่ 3579
<b>1.คุณสมบัติของผู้สอบบัญชี</b>		
<b>1.1</b> เป็นผู้สอบบัญชีรับอนุญาตตามกฎหมายว่าด้วยผู้สอบบัญชีที่ใบอนุญาต ยังไม่ขาดอายุ ไม่ถูกพัก หรือไม่ถูกเพิกถอนและได้ขึ้นทะเบียนเป็นผู้สอบบัญชีสหกรณ์ไว้ ตามที่อธิบดีกรมตรวจบัญชีสหกรณ์ กำหนด หรือ	เป็นไปตามหลักเกณฑ์	เป็นไปตามหลักเกณฑ์
<b>1.2</b> เป็นผู้ชำนาญงานตรวจสอบบัญชีสหกรณ์ตามประกาศอธิบดีกรมตรวจบัญชีสหกรณ์ และได้ขึ้นทะเบียนเป็นผู้สอบบัญชีสหกรณ์ไว้ ตามที่อธิบดีกรมตรวจบัญชีสหกรณ์กำหนด	เป็นไปตามหลักเกณฑ์	เป็นไปตามหลักเกณฑ์
<b>1.3</b> มีคุณสมบัติตามที่กำหนดในประกาศนายทะเบียนสหกรณ์เรื่องหลักเกณฑ์การพิจารณาและวิธีการเสนอชื่อผู้สอบบัญชีภาคเอกชนเพื่อแต่งตั้งเป็นผู้สอบบัญชีสหกรณ์ พ.ศ. 2560 ลงวันที่ 8 สิงหาคม 2560 ดังนี้ 1.3.1 ต้องไม่อยู่ในสังกัดเดียวกับผู้ตรวจสอบกิจการหรือนิติบุคคลที่รับงานตรวจสอบกิจการของสหกรณ์ที่จะเสนอบริการและไม่เป็นผู้จัดการหรือเจ้าหน้าที่สหกรณ์นั้น หรือสหกรณ์อื่นใด 1.3.2 ต้องสังกัดสำนักงานสอบบัญชีเพียงแห่งเดียว 1.3.3 ได้รับการแต่งตั้งเป็นผู้สอบบัญชีสหกรณ์ในสหกรณ์นั้นแล้วไม่เกิน 3 ปีบัญชี ติดต่อกัน หรือ 1.3.4 ได้รับการแต่งตั้งเป็นผู้สอบบัญชีสหกรณ์ที่มีปีบัญชีสิ้นสุดวันเดียวกันไม่เกิน 6 สหกรณ์ 1.3.5 ต้องมีผู้ช่วยผู้สอบบัญชีอย่างน้อย 3 คน ที่วุฒิการศึกษาระดับปริญญาตรีด้านบัญชี และอยู่ในสังกัดสำนักงานเดียวกับผู้สอบบัญชีที่สามารถปฏิบัติงานเต็มเวลาได้	เป็นไปตามหลักเกณฑ์	เป็นไปตามหลักเกณฑ์

คุณสมบัติและเงื่อนไขที่สหกรณ์กำหนด	บริษัท มนตรีสอบบัญชี และกฎหมาย จำกัด โดย นางสาวฉัตรภรณ์ ลีศัทรานนท์ เลขที่ 10365	บริษัท วรกรและสุชาดา สอบบัญชี จำกัด โดย นางวรกร แซ่มเมืองปัก เลขที่ 3579
1.4 ไม่เคยปฏิบัติงานสอบบัญชีสหกรณ์บกพร่อง ในสาระสำคัญตามที่อธิบดีกรมตรวจบัญชีสหกรณ์ กำหนด	เป็นไปตามหลักเกณฑ์	เป็นไปตามหลักเกณฑ์
1.5 ต้องปฏิบัติตามระเบียบนายทะเบียนสหกรณ์ ว่าด้วยจรรยาบรรณของผู้สอบบัญชีสหกรณ์ พ.ศ. 2559	เป็นไปตามหลักเกณฑ์	เป็นไปตามหลักเกณฑ์
<p><b>2.แนวการตรวจสอบ</b></p> <p>2.1 ตรวจสอบเอกสาร หลักฐาน สมุดบัญชี และการบันทึกบัญชีระหว่างปี ครบถ้วน สมบูรณ์ ตามแนวการตรวจสอบของกรมตรวจบัญชีสหกรณ์ เป็นหลักปฏิบัติ</p> <p>2.2 ตรวจสอบการบันทึกรายการ การให้เงินกู้ การรับชำระหนี้</p> <p>2.3 ตรวจสอบรายการเงินรับฝากจากสมาชิก และทุนเรือนหุ้น</p> <p>2.4 ตรวจสอบการใช้จ่ายงบประมาณตามที่ได้ รับอนุมัติจากที่ประชุมใหญ่</p> <p>2.5 ตรวจสอบการปฏิบัติงานของสหกรณ์ ให้เป็นไปตามกฎหมาย ข้อบังคับ ระเบียบ คำสั่ง นายทะเบียนสหกรณ์และคำแนะนำของส่วนราชการ ที่เกี่ยวข้อง</p>	เป็นไปตามหลักเกณฑ์	เป็นไปตามหลักเกณฑ์

คุณสมบัติและเงื่อนไขที่สหกรณ์กำหนด	บริษัท มนตรีสอบบัญชี และกฎหมาย จำกัด โดย นางสาวฉัตรภรณ์ สลิศรานนท์ เลขที่ 10365	บริษัท วรกรและสุชาติ สอบบัญชี จำกัด โดย นางวรกร แซ่มเมืองปัก เลขที่ 3579
<p><b>3.ขอบเขตการปฏิบัติงานตรวจสอบ</b></p> <p>ตรวจสอบงบการเงินตามมาตรฐานการสอบบัญชีที่รับรองทั่วไป ซึ่งรวมทั้งการทดสอบรายการบัญชี และวิธีการตรวจสอบอื่นที่เห็นว่าจำเป็นและระเบียบที่นายทะเบียนสหกรณ์กำหนด รวมถึงระเบียบและคำแนะนำที่กรมตรวจบัญชีสหกรณ์กำหนดขึ้น โดยมีวัตถุประสงค์เพื่อแสดงความเห็นว่างบการเงินที่ตรวจสอบได้แสดงฐานะทางการเงินผลการดำเนินงานและกระแสเงินสด สำหรับปีสิ้นสุดวันเดียวกันของสหกรณ์ออมทรัพย์ รพช. จำกัด โดยถูกต้องตามที่ควร และได้จัดทำขึ้นตามหลักการบัญชีที่รับรองทั่วไป ซึ่งได้ถือปฏิบัติเช่นเดียวกันกับปีก่อนหรือไม่เพียงใด พร้อมทั้งเสนอผลการตรวจสอบ ข้อสังเกต และข้อเสนอแนะต่อคณะกรรมการดำเนินการสหกรณ์ทุก 4 เดือน และต่อที่ประชุมใหญ่ปีละครั้ง หรือตามที่คณะกรรมการดำเนินการแจ้งให้เข้าที่ประชุม</p>	<p>เป็นไปตามหลักเกณฑ์</p>	<p>เป็นไปตามหลักเกณฑ์</p>
<p><b>4.การเข้าปฏิบัติงานตรวจสอบ</b></p> <p>ผู้สอบบัญชีจะต้องเข้ามาตรวจสอบในวันทำการอย่างน้อย 4 เดือนต่อ 1 ครั้ง และไม่น้อยกว่าปีละ 3 ครั้ง และสามารถปฏิบัติงานในเวลาทำการของสหกรณ์ได้</p>	<p>เข้าตรวจสอบโดยผู้ช่วยผู้สอบปีละ 6 ครั้งๆ ละไม่น้อยกว่า 2-3 วันทำการ</p>	<p>เข้าตรวจสอบโดยผู้ช่วยผู้สอบอย่างน้อยปีละ 6 ครั้ง ครั้งละไม่น้อยกว่า 2-4 วันทำการ</p>

คุณสมบัติและเงื่อนไขที่สหกรณ์กำหนด	บริษัท มนตรีสอบบัญชี และกฎหมาย จำกัด โดย นางสาวฉัตรารมภ์ ลีลัทรานนท์ เลขที่ 10365	บริษัท วรกรและสุชาติ สอบบัญชี จำกัด โดย นางวรกร แชมเมืองปัก เลขที่ 3579
<p><b>5.การรายงานผลการตรวจสอบ</b></p> <p>5.1 รายงานการสอบบัญชีระหว่างปี สำหรับระยะเวลาทุก 4 เดือน ต่อ 1 ครั้ง และต้องรายงานไม่น้อยกว่าปีละ 3 ครั้ง เสนอให้ที่ประชุมคณะกรรมการดำเนินการสหกรณ์รับทราบ อย่างน้อยประกอบด้วย</p> <ul style="list-style-type: none"> <li>- ผลการสอบบัญชีและแสดงการวิเคราะห์งบการเงิน สำหรับงวด 3 เดือนแรกของปี</li> <li>- ผลการสอบบัญชีและแสดงการวิเคราะห์งบการเงิน สำหรับงวด 6 เดือนแรกของปี</li> <li>- ผลการสอบบัญชีและแสดงการวิเคราะห์งบการเงิน สำหรับงวด 9 เดือนแรกของปี</li> <li>- รายการอื่นๆ ที่เกี่ยวข้องกับระบบการเงินและบัญชีของสหกรณ์ทุกรายการ</li> </ul> <p>5.2 รายงานการสอบบัญชีประจำปี ตามระเบียบที่นายทะเบียนสหกรณ์กำหนดอย่างเคร่งครัด</p> <p>5.3 สามารถรับรองงบสิ้นปีบัญชีของสหกรณ์ให้แล้วเสร็จภายในเดือนมกราคม 2566</p>	<p><b>รายงานผลการตรวจสอบ</b></p> <ol style="list-style-type: none"> <li>1. รายงานผลการตรวจสอบระหว่างปีให้สหกรณ์ทราบ</li> <li>2. รายงานการสอบบัญชีประจำปีตามระเบียบที่กรมตรวจบัญชีสหกรณ์กำหนด</li> <li>3. ให้คำแนะนำในการบริหารการเงินการบัญชีตามที่เหมาะสมโดยไม่ถือเป็นการบริการพิเศษ</li> </ol> <p>เป็นไปตามหลักเกณฑ์</p>	<p><b>รายงานผลการตรวจสอบ</b></p> <ol style="list-style-type: none"> <li>1. รายงานผลการตรวจสอบระหว่างปีให้สหกรณ์ทราบ</li> <li>2. รายงานการสอบบัญชีประจำปีตามระเบียบที่กรมตรวจบัญชีสหกรณ์กำหนด</li> <li>3. ให้คำแนะนำในการบริหารการเงินการบัญชีตามที่เหมาะสมโดยไม่ถือเป็นการบริการพิเศษ</li> </ol> <p>เป็นไปตามหลักเกณฑ์</p>
	<p>แสดงความเห็นต่องบการเงินได้ภายในเวลาที่กำหนดหลังจากที่สหกรณ์ปิดบัญชีเรียบร้อยแล้ว</p>	<p>แสดงความเห็นต่องบการเงินได้ภายในเวลาที่กำหนดหลังจากที่สหกรณ์ปิดบัญชีเรียบร้อยแล้ว</p>

คุณสมบัติและเงื่อนไขที่สหกรณ์กำหนด	บริษัท มนตรีสอบบัญชี และกฎหมาย จำกัด โดย นางสาวฉัตรารณณ์ ลีศรีครานนท์ เลขที่ 10365	บริษัท วรกรและสุชาติ สอบบัญชี จำกัด โดย นางวรกร แซ่มเมืองปัก เลขที่ 3579
5.4 จะต้องให้คำแนะนำในด้านบริหารการเงินการบัญชี และอื่นๆ ตามที่เห็นสมควร	เป็นไปตามหลักเกณฑ์กรณีมีข้อสังเกตทางการเงินการบัญชีที่สำคัญที่พบในระหว่างการตรวจสอบผู้สอบบัญชีจะแจ้งให้สหกรณ์และกรมตรวจบัญชีสหกรณ์ทราบเป็นลายลักษณ์อักษร หรือเมื่อได้รับแจ้งข้อสังเกตทางการเงินการบัญชีจากหน่วยงานราชการ ผู้สอบบัญชีจะดำเนินการตรวจสอบเพิ่มเติมตามที่ได้รับแจ้งจากหน่วยงานราชการนั้น แล้วแจ้งผลการตรวจสอบให้สหกรณ์และกรมตรวจบัญชีสหกรณ์ทราบเป็นลายลักษณ์อักษร	เป็นไปตามหลักเกณฑ์กรณีมีข้อสังเกตทางการเงินการบัญชีที่สำคัญที่พบในระหว่างการตรวจสอบผู้สอบบัญชีจะแจ้งให้สหกรณ์และกรมตรวจบัญชีสหกรณ์ทราบเป็นลายลักษณ์อักษร หรือเมื่อได้รับแจ้งข้อสังเกตทางการเงินการบัญชีจากหน่วยงานราชการ ผู้สอบบัญชีจะดำเนินการตรวจสอบเพิ่มเติมตามที่ได้รับแจ้งจากหน่วยงานราชการนั้น แล้วแจ้งผลการตรวจสอบให้สหกรณ์และกรมตรวจบัญชีสหกรณ์ทราบเป็นลายลักษณ์อักษร
<b>6. การจ่ายค่าธรรมเนียมในการตรวจสอบ</b> สหกรณ์จะจ่ายค่าธรรมเนียมในการตรวจสอบหลังจากได้มีการรับรองบัญชีถูกต้องเรียบร้อยแล้ว	ปีละ 140,000 บาท ไม่รวมค่าใช้จ่ายในการ ขอคำยืนยันยอด และการสอบทานหนี้	ปีละ 120,000 บาท ไม่รวมค่าใช้จ่ายในการ ขอคำยืนยันยอด และการสอบทานหนี้

คุณสมบัติและเงื่อนไขที่สหกรณ์กำหนด	บริษัท มนตรีสอบบัญชี และกฎหมาย จำกัด โดย นางสาวฉัตรารณณ์ สิลัทรานนท์ เลขที่ 10365	บริษัท วรกรและสุชาดา สอบบัญชี จำกัด โดย นางวรกร แชมเมืองปัก เลขที่ 3579
<p><b>7. ประสิทธิภาพงานสอบบัญชีและงานตรวจสอบกิจการ</b></p>	<ul style="list-style-type: none"> <li>• งานสอบบัญชี และงานตรวจสอบกิจการสหกรณ์ รวม 28 สหกรณ์</li> </ul>	<ul style="list-style-type: none"> <li>• เป็นผู้สอบบัญชีรับรองงบให้กับสหกรณ์อื่นๆ รวม 35 สหกรณ์</li> <li>• งานตรวจสอบกิจการสหกรณ์อื่น 15 สหกรณ์</li> <li>• งานตรวจสอบภายใน ให้กับหน่วยงานในสังกัดสำนักอำนวยการ กิจการโรงพิมพ์มหาวิทยาลัยธรรมศาสตร์, สำนักพิมพ์และศูนย์หนังสือมหาวิทยาลัยธรรมศาสตร์</li> <li>• ตรวจสอบภายในให้สหกรณ์ ออมทรัพย์กรมป่าไม้ จำกัด (ปี 2563-2564)</li> </ul>

## ระเบียบวาระที่ 15

### เรื่อง ประกาศผลประกวดบทความ

ตามที่สหกรณ์ออมทรัพย์ รพช.จำกัด ได้ประกาศเชิญชวนให้สมาชิกส่งประกวดบทความ เพื่อส่งเสริมสนับสนุนการมีส่วนร่วมของสมาชิก ในการดำเนินงานของสหกรณ์ออมทรัพย์ รพช. จำกัด โดยบทความที่ได้รับรางวัล ลำดับที่ 1-3 จะนำไปเผยแพร่ในหนังสือรายงานกิจการประจำปี พ.ศ. 2564 เพื่อให้สมาชิกได้รับทราบโดยทั่วกัน โดยมีเงินรางวัลแบ่งออกเป็น

รางวัลที่ 1	จำนวน 1 รางวัล ๆ ละ	5,000 บาท	พร้อมเกียรติบัตร
รางวัลที่ 2	จำนวน 1 รางวัล ๆ ละ	3,000 บาท	พร้อมเกียรติบัตร
รางวัลที่ 3	จำนวน 1 รางวัล ๆ ละ	2,000 บาท	พร้อมเกียรติบัตร
รางวัลชมเชย	จำนวน 3 รางวัล ๆ ละ	1,000 บาท	พร้อมเกียรติบัตร

ทั้งนี้ มีสมาชิกเข้าร่วมส่งประกวดบทความ จำนวนทั้งสิ้น 6 ราย โดยมีบทความที่ผ่านเกณฑ์ การพิจารณาของสหกรณ์ออมทรัพย์ รพช. จำกัด ปรากฏตามรายชื่อดังนี้

อันดับ	ชื่อ - นามสกุล	สังกัด	เรื่อง
1	นายชลเทพ สมานมิตร	<b>รางวัลชนะเลิศ</b> ศูนย์เตือนภัยพิบัติแห่งชาติ ปก.	จากสมาชิก ถึงสหกรณ์ออมทรัพย์ รพช.จำกัด
2	น.ส.สมจิตร สนั่นเอื้อ	<b>รางวัลรองชนะเลิศ อันดับที่ 1</b> กองคลัง ปก.	สหกรณ์ บ้านอุ่นใจ
3	น.ส.มินทิรา ชูบคำ	<b>รางวัลรองชนะเลิศ อันดับที่ 2</b> กรมประมง	สหกรณ์ห่วงใย ร่วมสู้ภัย Covid-19
4	นายปิติ ประทุมขำ	<b>รางวัลชมเชย</b> กองมาตรการ ปก.	นักบินภูธร กู้สหกรณ์ รพช.
5	นางเบญจวรรณ ชยางกูร ณ อยุธยา	กองเผยแพร่และประชาสัมพันธ์ ปก.	ศึกษาสำเร็จตามเป้าหมาย เพราะสหกรณ์ออมทรัพย์ รพช.
6	นายกันยา เขียวสะอาด	กองเผยแพร่และประชาสัมพันธ์ ปก.	เพื่อน.....ผู้ห่วงใย

ในการนี้ สหกรณ์ออมทรัพย์ รพช. จำกัด ขอเผยแพร่บทความที่ได้รับรางวัลชนะเลิศ รองชนะเลิศ อันดับ 1 และ รองชนะเลิศอันดับ 2 ตามลำดับ ดังนี้

# รางวัลชนะเลิศ

## บทความเรื่อง

### “จากสมาชิก ถึงสหกรณ์ออมทรัพย์ รพช. จำกัด”

จากสมาชิก ถึงสหกรณ์ออมทรัพย์ รพช. จำกัด ตั้งแต่ผมได้บรรจุเข้ารับราชการในกรมป้องกันและบรรเทาสาธารณภัย เมื่อเดือนกรกฎาคม ๒๕๕๑ ก็ได้สมัครเป็นสมาชิกสหกรณ์ออมทรัพย์ รพช. จำกัด ตั้งแต่เดือนสิงหาคม ๒๕๕๑ และเป็นสมาชิกสหกรณ์ฯ ต่อเนื่องมาจนถึงปัจจุบันรวม ๑๓ ปี ซึ่งเหตุผลสำคัญที่ผมสมัครสมาชิกสหกรณ์ฯ นอกจากเพื่อการออมเงินแล้ว ยังได้มีส่วนร่วมในการช่วยเหลือเพื่อนสมาชิกผ่านสหกรณ์ด้วย และตลอดระยะเวลา ๑๓ ปี ที่เป็นสมาชิกได้เห็นถึงการพัฒนาของสหกรณ์ในทุก ๆ ด้าน ทั้งด้านงานบริการ งานระบบ และงานบุคลากร

- ด้านงานบริการ สมาชิกจะได้รับการบริการจากเจ้าหน้าที่สหกรณ์ด้วยดี มีการให้คำแนะนำด้านการเงินต่างๆ ทั้งการออมทรัพย์ การกู้เงิน

- ด้านงานระบบ สหกรณ์ได้พัฒนาระบบช่องทางการให้บริการและการติดต่อกับสหกรณ์อย่างต่อเนื่อง ที่เห็นได้ชัดคือมีการเปลี่ยนแปลงการให้บริการผ่านระบบออนไลน์ โดยสมาชิกสามารถนำฝากเงินโดยการโอนเข้าบัญชีสหกรณ์และแจ้งเจ้าหน้าที่ผ่านไลน์ได้ และสามารถติดต่อรับข่าวสารจากสหกรณ์ได้หลากหลายช่องทางทั้งทางเว็บไซต์ แอปพลิเคชัน ARD Saving และไลน์ รวมทั้งช่องทางล่าสุดทางเพจ Facebook

- ด้านงานบุคลากร สหกรณ์ได้มีการพัฒนาบุคลากรเจ้าหน้าที่ให้สามารถตอบสนองกับสมาชิกได้เป็นอย่างดี ทำให้สมาชิกทุกคนได้รับบริการที่ดี

ทำให้ได้เห็นพัฒนาการของสหกรณ์ออมทรัพย์ รพช. จำกัด มีการพัฒนาและยกระดับการบริการสมาชิกในทุก ๆ ด้าน มีการออกโครงการ/มาตรการต่าง ๆ เพื่อให้สมาชิกสามารถนำเงินไปใช้ตามความจำเป็นของตนเอง เช่น ปัจจุบันมีสมาชิกที่ได้รับผลกระทบจากสถานการณ์การแพร่ระบาดของโควิด-๑๙ สหกรณ์ฯ ก็ได้มีโครงการเงินกู้ฉุกเฉินเพื่อพัฒนาคุณภาพชีวิตจากการระบาดของโรคโควิด-๑๙ เพื่อให้สมาชิกที่ได้รับผลกระทบสามารถกู้เงินฉุกเฉินในอัตราดอกเบี้ยที่ต่ำ เป็นต้น

จะเห็นได้ว่าการดำเนินงานของสหกรณ์ฯ ในปัจจุบันมุ่งเน้นในการให้บริการและอำนวยความสะดวกให้กับสมาชิกมากขึ้น ถึงแม้ผมจะใช้บริการของสหกรณ์ฯ ไม่บ่อยนัก ก็ได้เห็นถึงพัฒนาการอย่างต่อเนื่องโดยเฉพาะด้านงานระบบ ตอนผมเป็นสมาชิกใหม่เมื่อปี ๒๕๕๑ งานระบบของสหกรณ์ฯ จำเป็นต้องติดต่อที่เคาน์เตอร์ของสหกรณ์ฯ เท่านั้น การฝากเงินต้องนำฝากเป็นเงินสด การตรวจสอบเงินปันผลประจำปีต้องรอติดประกาศ แม้กระทั่งการประชาสัมพันธ์ข้อมูลข่าวสาร หรือโครงการเงินกู้ต่าง ๆ ต้องไปดูที่บอร์ด ประชาสัมพันธ์ หรือร่อนหนังสือเวียนจากสหกรณ์ฯ ซึ่งบางครั้งผมและเพื่อนสมาชิกก็ตกหล่นไม่ได้รับข่าวสารจากสหกรณ์ฯ แต่ในปัจจุบันงานระบบของสหกรณ์ฯ ได้ปรับปรุงพัฒนาเป็นอย่างมาก ซึ่งเห็นได้ชัดจากระบบการฝากเงิน



ในปัจจุบันไม่ต้องนำเงินสดมาฝากที่เคาน์เตอร์สหกรณ์ฯ สามารถโอนเงินเข้าบัญชีสหกรณ์ฯ ได้โดยตรงแล้วแจ้งยอดการโอนผ่านระบบไลน์สหกรณ์ฯ ทำให้สะดวกเป็นอย่างมาก รวมถึงการใช้งานแอปพลิเคชัน ARD Saving ที่สมาชิกสามารถตรวจสอบบัญชีของสมาชิกได้ตลอด ๒๔ ชั่วโมง ทั้งยอดเงินฝาก จำนวนหุ้น การค้าประกัน และเงินปันผล พร้อมทั้งข่าวสารการประชาสัมพันธ์ของสหกรณ์ฯ ได้มีการเพิ่มช่องทางให้ครอบคลุมในทุกช่องทางเช่นทางเพจ Facebook ทำให้สมาชิกไม่พลาดทุกข่าวสารโครงการของสหกรณ์ฯ

ดังนั้น คำว่า “สหกรณ์ฯ ห่วงใย ใส่ใจสมาชิก” จึงเป็นคำกล่าวที่ผมและเพื่อนสมาชิกได้เห็นผลอย่างเป็นรูปธรรม จากผลการประกอบกิจการและผลการดำเนินการของสหกรณ์ฯ ในตลอดระยะเวลาที่ผ่านมา ประกอบกับสหกรณ์ฯ ได้มุ่งเน้นการพัฒนาและให้บริการโดยยึดผลประโยชน์ของสมาชิกเป็นศูนย์กลาง และตอบสนองความต้องการของสมาชิกได้เป็นอย่างดี

อย่างไรก็ตาม ในช่วง ๑๓ ปี ที่เป็นสมาชิกสหกรณ์ฯ ผมก็เป็นส่วนหนึ่งที่ได้ช่วยประชาสัมพันธ์เชิญชวนเพื่อน ๆ พี่ ๆ น้อง ๆ ที่รู้จักหรือได้ร่วมงานกันและยังไม่ได้เป็นสมาชิกของสหกรณ์ฯ ให้มาสมัครเป็นสมาชิกของสหกรณ์ฯ กัน โดยได้แนะนำข้อดีและผลตอบแทนที่ได้รับจากสหกรณ์ฯ ทั้งเรื่องการออมเงิน การได้รับเงินปันผล เป็นต้น ซึ่งบางคนก็มาสมัครเป็นสมาชิกสหกรณ์ฯ แต่หลายคนก็ไม่ประสงค์จะสมัครเป็นสมาชิกสหกรณ์ฯ โดยบอกว่า อยากให้สหกรณ์ฯ ออมทรัพย์ รพช. จำกัด ทำการ REBRAND เปลี่ยนแปลงชื่อสหกรณ์ฯ เพื่อป้องกันตัวตนในปัจจุบัน โดยอาจยังคงชื่อเดิมเพื่อรู้จักถึงต้นกำเนิดของสหกรณ์ฯ เช่น สหกรณ์ออมทรัพย์ ปภ. และ รพช. จำกัด หรือ สหกรณ์ออมทรัพย์ รพช. (ปภ.) จำกัด เป็นต้น รวมถึงการเปลี่ยนแปลงโลโก้สัญลักษณ์ของสหกรณ์ฯ ให้สอดคล้องกับการ REBRAND ซึ่งก็เป็นมุมมองจากคนนอก ที่ผมก็อยากให้ทางสหกรณ์ฯ เสนอให้ที่ประชุมสมาชิกร่วมกันพิจารณาเรื่องดังกล่าว ก็อาจดึงดูดคนที่ไม่ได้เป็นสมาชิกให้มาสมัครเป็นสมาชิกได้เพิ่มขึ้นอีก

สำหรับข้อเสนอแนะที่ผมอยากแนะนำเพื่อให้สหกรณ์ฯ พิจารณาเพื่อเป็นการอำนวยความสะดวกให้กับสมาชิกเพิ่มเติม คือ การเพิ่มฟังก์ชันการใช้งานในแอปพลิเคชัน ARD Saving ซึ่งปัจจุบันสมาชิกสามารถดูข้อมูลเงินฝาก ข้อมูลหุ้น ข้อมูลเงินปันผลได้ทางเดียว โดยอยากให้มีการเพิ่มเติมการเบิกถอนเงินหรือการฝากเงินจากบัญชีเงินฝากออมทรัพย์ หรือบัญชีเงินฝากออมทรัพย์พิเศษ ผ่านแอปพลิเคชัน ARD Saving จะทำให้ลดภาระของสมาชิกไม่ต้องเดินทางมาติดต่อที่สหกรณ์ฯ สามารถเบิกถอนหรือฝากเงินผ่านแอปพลิเคชัน ARD Saving เหมือนกับแอปพลิเคชันของธนาคาร และจากสถานการณ์การระบาดของโควิด-๑๙ ทางรัฐบาลให้ดำเนินการตามมาตรการสาธารณสุขอย่างเคร่งครัด ให้งดการชุมนุมคนจำนวนมาก และอาจห้ามการเดินทางข้ามจังหวัด ในปี ๒๕๖๕ นี้ สหกรณ์ฯ อาจพิจารณาจัดการประชุมประจำปีในรูปแบบออนไลน์ โดยจ่ายค่าเดินทางให้กับสมาชิกทุกคน รวมถึงการเลือกตั้งกรรมการก็ควรพิจารณาจัดการเลือกตั้งผ่านระบบออนไลน์ และข้อเสนอสุดท้ายที่ขอเสนอคือ การจัดกิจกรรม/โปรแกรม/โปรโมชั่น/คูปองส่วนลด ที่สหกรณ์ฯ มอบให้กับสมาชิกโดยอาจใช้แอปพลิเคชัน ARD Saving เป็นช่องทางในการจัดกิจกรรมและมีการให้คูปองส่วนลดต่างๆ กับสมาชิก ซึ่งจะเป็นมิติใหม่ของสหกรณ์ฯ เลยทีเดียว รวมทั้งส่งเสริมให้สมาชิกมาใช้งานแอปพลิเคชัน ARD Saving มากขึ้นอย่างแน่นอน



# รางวัลรองชนะเลิศอันดับ 1

## เรื่อง สหกรณ์ บ้านอุ่นใจ

ในความทรงจำวัยเด็ก ดิฉันรู้จักคำว่า “สหกรณ์” ครั้งแรก ก็ที่โรงเรียนในวัยอนุบาลจำได้ คลับคล้ายคลับคลากก็ไม่รู้ว่าสมัครสหกรณ์โรงเรียนไปตอนไหน รู้อีกทีก็คือเมื่อโตขึ้นไปซื้อของที่ร้านค้าสหกรณ์ของโรงเรียนต้องบอกเลขรหัสของตัวเองทุกครั้ง โดยที่ไม่รู้ว่าบอกไปทำไม จะได้อะไร ทำตามที่คุณครูและรุ่นพี่บอก แล้ววันหนึ่ง วันที่เด็ก ๆ ทุกคนในโรงเรียนต่างไปรอคอยที่หน้าสหกรณ์ โดยที่ดิฉันก็ไม่ว่าทุกคนเฝ้ารออะไรกัน จนเมื่อทุกคนรวมถึงตัวดิฉันได้รับกระดาษใบน้อยคนละแผ่น ซึ่งจะระบุยอดเงินที่แต่ละคน จะได้รับจากสหกรณ์ จึงทำให้ดิฉันได้รู้จักกับคำว่า “เงินปันผล” แม้จะเป็นเพียงเงินที่ไม่มากมายนัก แต่นั่นก็ทำให้หัวใจของเด็กน้อยทุกคนชุ่มชื้นขึ้นมาทันที และนั่นก็เป็นภาพจำที่ดีต่อคำว่า “สหกรณ์” ของดิฉัน

เมื่อดิฉันได้ถูกเรียกเข้ารับราชการที่กระทรวงเกษตรและสหกรณ์ หน่วยงานของดิฉันก็มีสหกรณ์ ออมทรัพย์ของกระทรวงเกษตรและสหกรณ์ ซึ่งหน่วยงานนี้ได้บังคับให้ข้าราชการใหม่ต้องสมัครเป็นสมาชิกสหกรณ์แต่อย่างใด แต่ดิฉันก็สมัครใจที่จะสมัครเป็นสมาชิกทันทีโดยไม่ลังเล ด้วยความทรงจำที่ดีในวัยเด็ก ประกอบกับชื่อกระทรวงเกษตรและสหกรณ์เหมือนจะทำให้ดิฉันต้องไม่พลาดที่จะเป็นสมาชิกสหกรณ์อย่างแน่นอน ซึ่งในตอนนั้นดิฉันก็ได้มีความรู้เกี่ยวกับเรื่องสหกรณ์มากนัก ทราบจากคนที่เคยเป็นสมาชิกมาก่อนเพียงว่า ต้องส่งทุกเดือน สามารถกู้ยืมได้ และมีเงินปันผลทุกปี เมื่อสมัครไปแล้ว ความรู้สึกแรกที่เกิดขึ้นก็คือดีจัง อย่างน้อยเราก็มีเงินเก็บให้เราทุกเดือนแถมได้เงินปันผลประจำปีอีก และก็มาทราบว่าทุกคนในหน่วยงานก็ล้วนเป็นสมาชิกสหกรณ์ออมทรัพย์กันเกือบทุกคนเลย ดิฉันจึงได้ไปศึกษาคำว่าสหกรณ์เพิ่มเติมเพราะอยากรู้ว่าสหกรณ์มีอะไรดีคนถึงได้สมัครกันเยอะจัง จึงทำให้รู้ว่าสหกรณ์นั้นมีได้มีเพียงสหกรณ์ออมทรัพย์เพียงอย่างเดียว แต่ยังมีสหกรณ์อีกมากมายหลายประเภท เช่น สหกรณ์การเกษตร สหกรณ์โคนม เป็นต้น ซึ่งมีจัดตั้งขึ้นมากมายทั่วประเทศและล้วนให้ประโยชน์ต่อสมาชิกในหลากหลายรูปแบบ เมื่อครั้งที่ดิฉันมีความรู้สึกรักอยากศึกษาต่อในระดับปริญญาโทเพื่อศึกษาหาความรู้เพิ่มเติมและปรับระดับในสายงาน แต่ด้วยเงินเดือนอันน้อยนิดประกอบกับไม่มีเงินเก็บเลย ก็ทำให้ดิฉันต้องพับโครงการไปหลายครั้ง จนวันหนึ่งพี่ที่ทำงานก็พูดขึ้นว่า “กู้สหกรณ์สิ” จึงทำให้ดิฉันถูกคิดขึ้นมาได้ว่าเราเป็นสมาชิกสหกรณ์นี้ น่าจะกู้สหกรณ์ไปเรียนก่อน เพราะถ้ารอเก็บเงินไปศึกษาต่ออย่างเดียว ไฟในตัวของดิฉันที่อยากจะศึกษาต่อก็คงอาจจะมอดลงไปแล้ว เมื่อได้มาศึกษาวิธีการกู้เงินจากสหกรณ์และเปรียบเทียบเรื่องของดอกเบี้ยก็พบว่าไม่แพงเลย ถ้าเทียบกับการกู้จากสถาบันการเงินต่าง ๆ แล้ว จึงทำให้ดิฉันตัดสินใจที่จะกู้เงินจากสหกรณ์เพื่อเรียนต่อปริญญาโทในทันที จนเมื่อได้ศึกษาจบปริญญาโท ก็ได้ไปรับราชการด้วยวุฒิปริญญาโทที่กรมป้องกันและบรรเทาสาธารณภัย ในตอนนั้นดิฉันก็รู้สึกขอบคุณสหกรณ์ที่ช่วยให้ดิฉันมีทุนในการไปศึกษาต่อตามที่หวังไว้ เปรียบเสมือนเป็นผู้ให้การศึกษาระดับสูงและให้หน้าที่การทำงานแก่ดิฉัน และที่ ป.ภ. ก็ทำให้ดิฉันได้พบกับสหกรณ์ออมทรัพย์ รพช. แน่ใจว่าดิฉันไม่ลังเลที่จะสมัครเป็นสมาชิกอย่างแน่นอน เพราะในความรู้สึกของดิฉัน สหกรณ์เหมือนเป็นบ้านอันอบอุ่นไปแล้ว ในวันที่ใกล้จะมีการประชุมสมาชิกประจำปี ทุกคน

ดูจะตื่นตื้นกับการรอฟังจำนวนเงินปันผลกันอย่างครึกครื้น เมื่อเจ้าหน้าที่สหกรณ์ได้มาแจกประกาศปันผล ทุกคนก็ไปรุมดูยอดเงินปันผลกันอย่างสนุกสนาน และที่สร้างความฮือฮาได้อย่างมากก็เพราะสมาชิกของสหกรณ์ออมทรัพย์ รพช. บางราย ได้ยอดเงินปันผลหลักแสนเลยทีเดียว และอีกหลาย ๆ คนที่ได้ยอดเงินปันผลสูงมาก ๆ ทำให้ดิฉันย้อนนึกไปถึงวัยอนุบาลทุกทีเลย

คำว่าเงินปันผลยังสร้างความชุ่มชื่นหัวใจได้ทุกครั้งเลย จึงทำให้ดิฉันมีความหวังที่อยากจะทำออมเงินเยอะ ๆ เพื่อให้ได้เงินปันผลแบบนั้นบ้างจัง และในวันประชุมสมาชิกประจำปีของสหกรณ์ออมทรัพย์ รพช. ยิ่งคิดครื้นครึกขึ้นไปอีก เพราะเหมือนได้ทำให้พี่ ๆ น้อง ๆ เพื่อน ๆ ที่อยู่ต่างที่ได้มารวมตัวกัน ทำให้ลุง ๆ ป้า ๆ ที่เกษียณแล้ว ได้มาพบปะกันเสมือนเป็นงานสังสรรค์รวมรุ่นยังงี้ยังงั้นเลย นอกจากนี้จะมีบริการด้านเงินฝากแล้ว สหกรณ์ออมทรัพย์ รพช. ยังมีบริการช่วยเหลือสมาชิกในยามคับขันเดือดร้อน โดยให้กู้ฉุกเฉินได้ในวงเงินจำนวนหนึ่งที่สามารถนำไปใช้ยามเดือดร้อนซึ่งเป็นบริการที่พี่ ๆ เพื่อน ๆ ของดิฉันได้ใช้บริการกันบ่อยทีเดียว และมีบริการกู้หนี้ กู้สามัญ กู้พิเศษ ที่สามารถกู้เงินจำนวนมากได้ อย่างเช่นที่ได้เคยเห็นเพื่อน ๆ ของดิฉัน และสมาชิกหลาย ๆ คนได้กู้ไปซื้อบ้าน ซื้อรถ รวมถึงไปศึกษาต่อ นอกจากนั้นยังมีการให้สวัสดิการ แก่สมาชิก ได้แก่ สงเคราะห์เกี่ยวกับงานศพของสมาชิก สวัสดิการสมาชิกอาวุโส กรณีประสบภัยพิบัติ และทุนการศึกษา บุตรสมาชิก เมื่อตอนที่ลูกของเพื่อนดิฉันได้รับทุนการศึกษาจากสหกรณ์ออมทรัพย์ รพช. ก็สร้างความดีใจให้กับพวกเขา เพราะได้ช่วยแบ่งเบาภาระของเค้าไปได้มากทีเดียว และเนื่องจากสถานการณ์โควิด 19 ที่แพร่ระบาดในปัจจุบัน ทำให้ผู้คนล้มป่วยและตายเป็นจำนวนมาก สหกรณ์ฯ จึงควรจัดการประชุมประจำปีในรูปแบบออนไลน์ เช่น การไลฟ์สดผ่านช่องทาง facebook หรือระบบประชุม ZOOM หรือช่องทางอื่น ๆ ที่สามารถดำเนินการได้ เพื่อลดการเดินทาง ลดการพบปะกัน จะช่วยป้องกันการติดโรคโควิด 19 ให้กับสมาชิกได้ และนำเงินในส่วนที่เป็นค่าใช้จ่ายในการเดินทางของสมาชิก ไปเป็นค่าใช้จ่ายในส่วนอื่นหรือตั้งเป็นกองทุนเพื่อช่วยเหลือสมาชิกเกี่ยวกับโควิด 19 หรือในส่วนอื่นที่เป็นประโยชน์ต่อสมาชิกทุกคน รวมถึงอยากให้มีการจัดทำแอปพลิเคชันที่ใช้ในมือถือ เพื่อเป็นช่องทางในการทำธุรกรรมต่าง ๆ ของสมาชิก เช่น ฝากเงิน จ่ายเงิน โอนเงิน รับเงิน ฯลฯ รวมถึงการแจ้งข่าวสารต่าง ๆ ให้กับสมาชิกทราบ ช่วยลดการใช้กระดาษ และยังสามารถตรวจสอบข้อมูลย้อนหลังได้อีกด้วย ซึ่งจะช่วยให้ข้อมูลเข้าถึงสมาชิกได้อย่างสะดวกและรวดเร็ว ในส่วนของการเลือกลงทุนต่าง ๆ ของสหกรณ์นั้น สภาวะเศรษฐกิจในปัจจุบันควรเลือกลงทุนในรูปแบบที่มีความเสี่ยงน้อยเพื่อสร้างความเชื่อมั่นให้กับสมาชิกว่า สหกรณ์ฯ จะดูแลเงินของสมาชิกให้มีความมั่นคงและปลอดภัย

สหกรณ์จึงมิได้เป็นเพียงองค์กรที่ตั้งขึ้นมาเพื่อหาผลกำไร แต่เปรียบเสมือนบ้านหลังใหญ่ที่คอยรักษาผลประโยชน์ให้กับลูกหลาน และยังคงช่วยเหลือในด้านต่าง ๆ อีกมากมาย ทำให้มีความอุ่นใจ จนรู้สึกได้ว่าเราได้อาศัยอยู่ในบ้านอันอบอุ่น



## รางวัลรองชนะเลิศอันดับ 2

### เรื่อง ร่วมสู้ภัย Covid-19

จากสถานการณ์การแพร่ระบาดของโรคติดเชื้อไวรัสโคโรนา 2019 (COVID-19) ในปัจจุบันส่งผลกระทบต่อชีวิตความเป็นอยู่ของผู้คนมากมาย ไม่ว่าจะเป็นการเจ็บป่วยล้มตาย หรือการได้รับผลกระทบทางด้านเศรษฐกิจและสังคมโดยรวม รวมทั้งตัวข้าพเจ้าเองซึ่งเป็นสมาชิกสหกรณ์ออมทรัพย์ รพช. จำกัด ก็ได้รับผลกระทบเช่นเดียวกัน แต่เพราะสหกรณ์มีมาตรการให้ความช่วยเหลือด้านหนี้สินกับสมาชิกสหกรณ์ในการพักชำระหนี้ ทำให้ข้าพเจ้าผ่านสถานการณ์โควิด-19 ไปได้ด้วยดี

สหกรณ์ออมทรัพย์ รพช. จำกัด เป็นตัวอย่างขององค์กรที่ดีในการช่วยเหลือเพื่อนสมาชิกสหกรณ์ โดยเล็งเห็นถึงผลกระทบจากสถานการณ์โควิดไม่ว่าจะด้วยทางตรงหรือทางอ้อม ซึ่งส่งผลให้ข้าพเจ้าเองที่เป็นสมาชิกสหกรณ์และครอบครัวซึ่งขาดรายได้ ทำให้ไม่สามารถส่งค่าหุ้นและชำระหนี้ได้ทันเวลา สหกรณ์ได้มีมาตรการให้ความช่วยเหลือด้านหนี้สินกับสมาชิกสหกรณ์ในการพักชำระหนี้ต้นเงินกู้สามัญเป็นระยะเวลา 6 เดือน ทำให้ข้าพเจ้ามีเงินสดเหลือสำหรับค่าใช้จ่ายจำเป็นในช่วงการระบาดของโควิด-19 และทำให้ไม่มีการผิดนัดชำระหนี้กับทางสหกรณ์ สามารถดำรงชีวิตประจำวันผ่านช่วงวิกฤติเหล่านั้นมาได้ หากมองย้อนกลับไป ถ้าสหกรณ์ไม่มีมาตรการให้ความช่วยเหลือด้านหนี้สินกับสมาชิกสหกรณ์ในการพักชำระหนี้ คงจะทำให้ข้าพเจ้าและครอบครัวเกิดปัญหาในการส่งค่าหุ้นและชำระหนี้อย่างแน่นอน หากจะกล่าวไปสหกรณ์ไม่ได้มีเพียงมาตรการพักชำระหนี้เพียงอย่างเดียวที่ช่วยเหลือสมาชิก สหกรณ์ยังมีการบริการต่าง ๆ เช่น การบริการด้านเงินฝากเพื่อให้สมาชิกได้ออมเงินกับทางสหกรณ์ไว้ในยามฉุกเฉิน ด้านเงินกู้ ได้แก่ กู้ฉุกเฉิน กู้หุ้น กู้สามัญ กู้พิเศษ และสวัสดิการอื่น ๆ เช่น สวัสดิการขอทุนการศึกษาบุตรสมาชิก เพื่อแบ่งเบาภาระค่าใช้จ่ายในการศึกษาของบุตร เพื่อสงเคราะห์เกี่ยวกับงานศพของสมาชิกกรณีเสียชีวิต เพื่อสวัสดิการสมาชิกอาวุโส เป็นต้น อีกทั้งสิ้นปีสหกรณ์ออมทรัพย์ยังจ่ายเงินปันผลให้กับสมาชิกอีกด้วย ในส่วนตัวของข้าพเจ้าเองก็ได้ใช้บริการในส่วนต่าง ๆ ของสหกรณ์มาแล้วไม่ว่าจะเป็นการกู้สามัญ หรือ การขอทุนการศึกษาบุตรสมาชิก ก็ได้รับความช่วยเหลือจากสหกรณ์เป็นอย่างดี ถึงแม้ข้าพเจ้าจะได้โอนจากกรมป้องกันและบรรเทาสาธารณภัยมาয়ักรกรมประมงแล้ว แต่ในฐานะที่ข้าพเจ้ายังคงเป็นสมาชิกสหกรณ์ฯ เจ้าหน้าที่ของสหกรณ์ก็ยังคงแจ้งข้อมูลข่าวสารในช่องทางไลน์ให้ข้าพเจ้าได้ทราบอยู่เสมอ ทำให้รู้สึกว่าเป็นหน้าที่ที่สหกรณ์ปฏิบัติต่อสมาชิกอย่างเท่าเทียมกัน ตามวิสัยทัศน์ของสหกรณ์ออมทรัพย์ รพช. จำกัด ว่า “องค์กรมั่นคง มุ่งมั่นบริการ ดำเนินงานอย่างมีคุณภาพ รักษาผลประโยชน์ของสมาชิก” และการได้รับความช่วยเหลือจากสหกรณ์ด้านการพักชำระหนี้ถึงแม้

จะเป็นเพียงมาตรการเบื้องต้นในสถานการณ์โควิด-19 แต่ก็ทำให้ข้าพเจ้าทราบถึงเจตนารมณ์ที่ดีของสหกรณ์ ก็เพื่อช่วยเหลือสมาชิกในภาพรวมทุกท่านเช่นเดียวกัน ขอขอบคุณสหกรณ์ออมทรัพย์ รพช. จำกัด ที่ห่วงใย ใส่ใจสมาชิก ให้ก้าวผ่านวิกฤต พันภัย Covid -19 ไปพร้อมกัน

ปัจจุบันสถานการณ์การแพร่ระบาดของโรคติดเชื้อไวรัสโคโรนา 2019 (COVID-19) ยังไม่มีที่ท่าว่าจะดีขึ้น อีกทั้งยังมีการระบาดของโรคติดเชื้อไวรัสโคโรนา 2019 ของสายพันธุ์ใหม่ยังมีเข้ามาอย่างต่อเนื่อง จึงอยากให้สหกรณ์ยังคงมีมาตรการพักชำระหนี้ต้นเงินกู้สามัญให้กับสมาชิกต่อไปอีกจนกว่าสถานการณ์จะดีขึ้นไปกว่านี้เพื่อให้สมาชิกสหกรณ์ได้ดำรงชีวิตอย่างมีความสุขต่อไป



## ระเบียบวาระที่ 16

### เรื่องอื่น ๆ

# ภาคผนวก ก



รายละเอียดผลประโยชน์และค่าตอบแทนของคณะกรรมการ และผู้จัดการ ประจำปี 2564

กฎกระทรวง การดำเนินงานและการกำกับดูแลสหกรณ์ออมทรัพย์และสหกรณ์เครดิตยูเนียน พ.ศ. 2564 ข้อ 14 (1) และ (4)

ให้แจ้งผลประโยชน์และค่าตอบแทนที่กรรมการ ผู้จัดการ ผู้มีอำนาจ ในการจัดการของสหกรณ์ได้รับจากสหกรณ์นั้น ในรอบปีบัญชีที่ผ่านมา และให้แสดงรายละเอียดค่าตอบแทนดังกล่าวเป็นรายบุคคล โดยแจ้งให้ที่ประชุมใหญ่ทราบ

ที่	รายชื่อ	ตำแหน่ง	เบี้ยประชุม	พาหนะ	โบนัส	เงินเดือน	รวม
1	นายบุญธรรม เลิศสุขีเกษม	ประธานกรรมการ ชุดที่ 48	15,000.00	10,000.00	-	-	25,000.00
2	นายชัยณรงค์ วาสนะสมสิทธิ์	รองประธานกรรมการ (1) ชุดที่ 47 และ 48	20,300.00	18,500.00	77,000.00	-	115,800.00
3	นายณรงค์ กล่อมใจ	รองประธานกรรมการ (2) ชุดที่ 48	36,500.00	32,000.00	-	-	68,500.00
4	นางสาวชานี รุ่งแร่	รองประธานกรรมการ (3) ชุดที่ 47 และ 48	23,000.00	21,000.00	77,000.00	-	121,000.00
5	นายจามร เหล่าเมือง	กรรมการดำเนินการ ชุดที่ 47 และ 48	37,000.00	37,000.00	74,000.00	-	148,000.00
6	ดร.จิรพร เจริญสุข	กรรมการดำเนินการ ชุดที่ 47 และ 48	41,500.00	41,500.00	74,000.00	-	157,000.00
7	นายชัยศิลป์ บุษยลักษณ์	กรรมการดำเนินการ ชุดที่ 47 และ 48	17,500.00	17,500.00	74,000.00	-	109,000.00
8	นางสาวนงเยาว์ กฤษณังการวัฒน์	กรรมการดำเนินการ ชุดที่ 47 และ 48	15,000.00	15,000.00	74,000.00	-	104,000.00
9	นายบุญยงค์ สุนทรวิภาค	กรรมการดำเนินการ ชุดที่ 47 และ 48	15,500.00	15,500.00	74,000.00	-	105,000.00
10	นายวิทยา บะดุก	กรรมการดำเนินการ ชุดที่ 47 และ 48	16,000.00	16,000.00	74,000.00	-	106,000.00
11	นายวิโรจน์ พรหมโรจน์	กรรมการดำเนินการ ชุดที่ 47 และ 48	15,000.00	15,000.00	74,000.00	-	104,000.00
12	นายศรัณว์สรณ์ วงศ์สมุทร	กรรมการดำเนินการ ชุดที่ 48	21,000.00	21,000.00	-	-	42,000.00
13	นางสาวสุพิศพร โนมรา	กรรมการดำเนินการ ชุดที่ 48	9,000.00	9,000.00	-	-	18,000.00
14	นางบันดดา ภูเจริญศิลป์	กรรมการดำเนินการ ชุดที่ 47 และ 48	33,500.00	32,000.00	77,000.00	-	142,500.00
15	นางสาวภาวราไพ จรรยา	กรรมการดำเนินการ ชุดที่ 47 และ 48	36,500.00	36,000.00	77,000.00	-	149,500.00
16	นางสาวประทุมวดี ต้นตยกุล	ผู้จัดการสหกรณ์	5,500.00	5,500.00	71,000.00	565,860.00	647,860.00
<b>รวมทั้งสิ้น</b>			<b>357,800.00</b>	<b>342,500.00</b>	<b>897,000.00</b>	<b>565,860.00</b>	<b>2,163,160.00</b>



# เบ็ดเตล็ด



## หลักเกณฑ์การให้เงินกู้ฉุกเฉินสำหรับสมาชิกสหกรณ์ออมทรัพย์ รพช. จำกัด

ประเภท	อายุการเป็นสมาชิก	ระยะเวลาผ่อนชำระ	วงเงินกู้	เงื่อนไขการกู้	การกู้ใหม่ซ้ำ
1	3 เดือนขึ้นไป	ไม่เกิน 48 งวด	1. กู้ได้สูงสุดไม่เกิน 8 เท่า ของเงินได้รายเดือน และไม่เกิน 90% ของค่าหุ้นที่มีอยู่ในสหกรณ์ แต่กรณี 90% ของค่าหุ้นที่มีอยู่ไม่ถึง 5,000 บาท ให้กู้ได้สูงสุดไม่เกิน 5,000 บาท  2. กู้ได้สูงสุดไม่เกิน 20,000 บาท และต้องไม่เกิน 90% ของค่าหุ้นที่มีอยู่ในสหกรณ์	กรณีหักเงินได้รายเดือน ณ ที่จ่ายและมีรายได้คงเหลือไม่ต่ำกว่า 1,000 บาท เมื่อสหกรณ์หักรายจ่ายต่างๆ บนสลิปเงินเดือนของผู้กู้  กรณีไม่สามารถหักเงินได้รายเดือน ณ ที่จ่าย	สมาชิกสามารถยื่นกู้ใหม่ได้ทันที โดยไม่กำหนดจำนวนงวดที่ผ่อนชำระมาแล้ว และไม่ต้องนำเงินมาชำระหนี้ที่เหลือ สหกรณ์ฯ จะหักหนี้ในสัญญาใหม่ ซึ่งสมาชิกจะได้รับเงินส่วนที่เหลือไป

## หลักเกณฑ์การให้เงินกู้สามัญสำหรับสมาชิก ที่เป็นข้าราชการและลูกจ้างประจำ



1. มีอายุการเป็นสมาชิก 6 เดือน ขึ้นไป
2. มีหุ้นไม่น้อยกว่า ¼ หรือมีหุ้นเมื่อรวมกับบัญชีเงินฝากเพื่อหลักประกันการกู้ ไม่น้อยกว่า ¼ ของยอดเงินกู้อนุมัติให้กู้
3. หลักเกณฑ์ในการคำนวณเงินกู้ มีดังนี้
  - 3.1 การคำนวณวงเงินให้กู้ สหกรณ์ฯ จะนำเงินได้รายเดือน+เงินประจำตำแหน่ง หักส่งค่าหุ้น, กบข, กสจ, ธนาคาร และค่าใช้จ่ายอื่นๆ โดยรายได้คงเหลือหลังหักค่าใช้จ่ายต้องไม่น้อยกว่า 15%
  - 3.2 สมาชิกรายใดมีรายได้เงินสวัสดิการค่าเช่าบ้าน (กรณีเช่าซื้อผ่อนชำระค่าบ้าน) ให้นำเงินที่ได้จากการเบิกเงินค่าสวัสดิการดังกล่าวมารวมกัน ยอดเงินสุทธิที่หักรายการต่างๆ แล้ว (เงินได้รายเดือน x 85% - ค่าใช้จ่าย + เงินสวัสดิการที่เบิกค่าเช่าบ้าน)
  - 3.3 ระยะเวลาในการผ่อนชำระให้ผ่อนชำระได้เป็นงวดรายเดือนจนอายุครบหกสิบห้าปี โดยคิดจากระยะเวลาที่เหลืออยู่น้อยที่สุดของผู้กู้หรือผู้ค้ำประกันและเมื่อผู้กู้เกษียณอายุราชการ มีความประสงค์จะยื่นกู้สามัญใหม่ จะกู้ได้ไม่เกิน 90% ของมูลค่าหุ้นที่มีอยู่ในสหกรณ์
  - 3.4 นอกเหนือหลักเกณฑ์ข้างต้น ให้คณะกรรมการเงินกู้มีสิทธิพิจารณาผู้กู้เป็นรายๆ ไป
4. สมาชิกผู้ค้ำประกันคนใดคนหนึ่งสามารถค้ำประกันสัญญาเงินกู้สามัญข้าราชการหรือลูกจ้างประจำได้ไม่เกินสามสัญญาและสามารถค้ำประกันสัญญาเงินกู้สามัญสำหรับพนักงานราชการได้อีกไม่เกินสองสัญญา ทุกประเภทรวมกันแล้วไม่เกินห้าสัญญา ทั้งนี้รวมวงเงินค้ำประกันทุกสัญญาแล้วจะต้องไม่เกินเจ็ดล้านห้าแสนบาท
5. กรณีผู้กู้มีหนี้สามัญเดิมและผ่อนชำระยังไม่ครบ 9 งวด แต่ต้องการยื่นกู้ใหม่ซ้ำ สามารถกู้ได้ แต่ต้องเสียค่าธรรมเนียมการกู้โดยคำนวณจากจำนวนเงินที่อนุมัติให้กู้ แสนละ 100 บาท เศษของแสนบาท คิดค่าธรรมเนียม 100 บาท

## วงเงินกู้สำหรับสมาชิกที่เป็นข้าราชการและลูกจ้างประจำ แบ่งออกเป็น 7 ประเภท

ประเภท	วงเงินกู้	ระยะเวลาผ่อนชำระ	ทุนประกันชีวิต	เงื่อนไขการค้ำประกัน
1	จำนวนเงินกู้ไม่เกิน 600,000 บาท	ไม่เกิน 84 งวด และไม่เกินกว่าอายุราชการที่เหลือของผู้ค้ำประกัน	200,000 บาท	มีสมาชิกค้ำประกัน 2 ราย ที่เป็นข้าราชการหรือลูกจ้างประจำในสังกัดหน่วยงานราชการ และ 1 ใน 2 ของสมาชิกผู้ค้ำประกันจะต้องเป็นผู้มีสิทธิได้รับเงินบำเหน็จหรือบำนาญ หรือหากสมาชิกผู้ค้ำประกันเป็นเจ้าหน้าที่สหกรณ์จะต้องเป็นผู้มีสิทธิได้รับเงินบำเหน็จ <b>ยกเว้น</b> สมาชิกผู้กู้เป็นข้าราชการที่ดำรงตำแหน่งไม่ต่ำกว่าระดับชำนาญการหรือระดับชำนาญงานหรือเทียบเท่าหรือเป็นลูกจ้างประจำที่มีเงินได้รายเดือนไม่ต่ำกว่า 25,000 บาท ใช้สมาชิกผู้ค้ำประกันเพียง 1 ราย ที่มีสิทธิได้รับเงินบำเหน็จหรือบำนาญ
2	จำนวนเงินกู้ไม่เกิน 600,000 บาท	120 งวด และไม่เกินกว่าอายุราชการที่เหลือของผู้ค้ำประกัน	400,000 บาท	มีสมาชิกค้ำประกัน 2 ราย ที่เป็นข้าราชการหรือลูกจ้างประจำในสังกัดหน่วยงานราชการ และ 1 ใน 2 ของสมาชิกผู้ค้ำประกันจะต้องเป็นผู้มีสิทธิได้รับเงินบำเหน็จหรือบำนาญ หรือหากสมาชิกผู้ค้ำประกันเป็นเจ้าหน้าที่สหกรณ์จะต้องเป็นผู้มีสิทธิได้รับเงินบำเหน็จ
3	จำนวนเงินกู้ตั้งแต่ 600,000 บาท ขึ้นไป แต่ไม่เกิน 1,000,000 บาท	ไม่เกิน 120 งวด และไม่เกินกว่าอายุราชการที่เหลือของผู้ค้ำประกัน	400,000 บาท	มีสมาชิกค้ำประกัน 3 ราย ที่เป็นข้าราชการหรือลูกจ้างประจำในสังกัดหน่วยงานราชการ และ 2 ใน 3 ของสมาชิกผู้ค้ำประกันจะต้องเป็นผู้มีสิทธิได้รับเงินบำเหน็จหรือบำนาญ หรือหากสมาชิกผู้ค้ำประกันเป็นเจ้าหน้าที่สหกรณ์จะต้องเป็นผู้มีสิทธิได้รับเงินบำเหน็จ

ประเภท	วงเงินกู้	ระยะเวลาผ่อนชำระ	ทุนประกันชีวิต	เงื่อนไขการค้ำประกัน
4	จำนวนเงินกู้ตั้งแต่ 1,000,000 บาท ขึ้นไป แต่ไม่เกิน 2,000,000 บาท	ไม่เกิน 216 งวด และ ไม่เกินกว่าอายุราชการ ของผู้กู้และผู้ค้ำประกัน	800,000 บาท	<p>มีสมาชิกค้ำประกัน 3 ราย ที่เป็นข้าราชการหรือลูกจ้างประจำ ในสังกัดหน่วยงานราชการ และ 2 ใน 3 ของสมาชิก ผู้ค้ำประกันจะต้องเป็นผู้มีสิทธิได้รับเงินบำนาญหรือ บำนาญ หรือหากสมาชิกผู้ค้ำประกันเป็นเจ้าหน้าที่สหกรณ์ จะต้องเป็นผู้มีสิทธิได้รับเงินบำนาญ</p>
5	จำนวนเงินกู้ตั้งแต่ 2,000,000 บาท ขึ้นไป แต่ไม่เกิน 2,500,000 บาท	ไม่เกิน 240 งวด และ ไม่เกินกว่าอายุราชการ ของผู้กู้และผู้ค้ำประกัน	1,000,000 บาท	
6	จำนวนเงินกู้ตั้งแต่ 2,500,000 บาท ขึ้นไป ถึง 3,000,000 บาท	ไม่เกิน 240 งวด และ ไม่เกินกว่าอายุราชการ ของผู้กู้และผู้ค้ำประกัน	1,200,000 บาท	
7	กู้ไม่เกิน 500,000 บาท	ไม่เกิน 84 งวด	200,000 บาท	กรณีผู้กู้ประสงค์ใช้ผู้ค้ำประกันที่เป็นข้าราชการใหม่ ที่ไม่มีเงิน บำเหน็จหรือบำนาญ ต้องใช้ผู้ค้ำประกัน 3 ราย ที่มีอายุการเป็น สมาชิกตั้งแต่ 6 เดือนขึ้นไป และมีอายุราชการอย่างน้อย 1 ปี

## หลักเกณฑ์การให้เงินกู้สามัญสำหรับสมาชิกที่เป็นพนักงานราชการ



1. มีอายุการเป็นสมาชิก 6 เดือนขึ้นไป
2. มีหุ้นไม่น้อยกว่า ¼ หรือมีหุ้นเมื่อรวมกับบัญชีเงินฝากเพื่อหลักประกันการกู้ ไม่น้อยกว่า ¼ ของยอดเงินกู้อนุมัติให้กู้
3. หลักเกณฑ์ในการคำนวณเงินกู้ มีดังนี้
  - 3.1 การคำนวณวงเงินให้กู้ สหกรณ์ฯ จะนำเงินได้รายเดือน + ค่าครองชีพ และหักค่าใช้จ่ายอื่นๆ โดยรายได้คงเหลือหลังหักค่าใช้จ่ายต้องไม่น้อยกว่า 15%
  - 3.2 นอกเหนือจากหลักเกณฑ์ข้างต้น ให้คณะกรรมการเงินกู้มีสิทธิพิจารณาผู้กู้เป็นรายๆ ไป
4. สมาชิกผู้ค้ำประกัน พนักงานราชการคนใดคนหนึ่งสามารถค้ำประกันสัญญาเงินกู้สามัญพนักงานราชการได้ไม่เกินสี่สัญญา
5. สมาชิกผู้ค้ำประกันที่เป็นข้าราชการหรือลูกจ้างประจำคนใดคนหนึ่งสามารถค้ำประกันสัญญาเงินกู้สามัญสำหรับพนักงานราชการได้ไม่เกินสองสัญญาและค้ำประกันเงินกู้สามัญ สำหรับข้าราชการหรือลูกจ้างประจำได้ไม่เกินสามสัญญา รวมทั้งสองประเภทไม่เกินห้าสัญญา

## วงเงินกู้สามัญสำหรับสมาชิกที่เป็นพนักงานราชการ

ประเภท	อายุการเป็นสมาชิก	วงเงินกู้	ระยะเวลาผ่อนชำระ	เงื่อนไขการค้ำประกัน	การกู้ใหม่ซ้ำ
1	ตั้งแต่ 6 เดือน - 12 เดือน	10 เท่าของเงินได้รายเดือน ไม่เกิน 100,000 บาท	48 งวด	<b>มี 2 เงื่อนไข ดังนี้</b> 1. <b>กรณีใช้ผู้ค้ำประกัน 2 คน</b> ผู้ค้ำประกัน 1 ใน 2 จะต้องเป็นข้าราชการหรือลูกจ้างประจำในสังกัดหน่วยงานราชการหรือเจ้าหน้าที่สหกรณ์ที่มีสิทธิได้รับเงินบำเหน็จคนใดคนหนึ่ง ค้ำประกันร่วมกับ พนง.ราชการ 1 คน 2. <b>กรณีใช้พนักงานราชการค้ำประกัน</b> <b>จะต้องใช้ผู้ค้ำประกัน 4 คน</b> โดย 2 ใน 4 จะต้องเป็นพนักงานราชการที่ได้รับการต่อสัญญาต่อเนื่องมาแล้วไม่น้อยกว่า 8 ปี พร้อมแนบหลักฐานประกอบ หรือเป็นสมาชิกสหกรณ์มาแล้วไม่น้อยกว่า 5 ปี ***หากผู้กู้รายผิดนัดการชำระหนี้ สหกรณ์ฯ จะสงวนสิทธิจึงด้ายเงินเฉลี่ยคืนทั้งผู้กู้และผู้ค้ำประกัน ส่วนเงินปันผลของผู้กู้และผู้ค้ำประกัน สหกรณ์ฯ จะยึดไว้จนกว่าหนี้ของผู้กู้จะได้รับการชำระครบถ้วนแล้ว	**กรณียื่นกู้ซ้ำ จะต้องชำระหนี้เดิมมาแล้วไม่น้อยกว่า 9 งวด จึงจะยื่นกู้ใหม่ได้
		15 เท่าของเงินได้รายเดือน ไม่เกิน 200,000 บาท	48 งวด		**กรณีสมาชิกผ่อนชำระยังไม่ครบ 9 งวด แต่ต้องการยื่นกู้ใหม่ สามารถยื่นกู้ได้แต่ต้องชำระค่าธรรมเนียมในการกู้โดยคำนวณจากจำนวนเงินที่อนุมัติให้กู้ในอัตรา 100,000 : 100 บาทเศษของ 100,000 จะคิดค่าธรรมเนียมนิยม 100 บาท
2	12 เดือน ขึ้นไป - 24 เดือน	10 เท่าของเงินได้รายเดือน ไม่เกิน 150,000 บาท	48 งวด	10 เท่าของเงินได้รายเดือน ไม่เกิน 150,000 บาท	**กรณียื่นกู้ซ้ำ จะต้องชำระหนี้เดิมมาแล้วไม่น้อยกว่า 9 งวด จึงจะยื่นกู้ใหม่ได้
		15 เท่าของเงินได้รายเดือน ไม่เกิน 200,000 บาท	48 งวด		
3	24 เดือน ขึ้นไป - 36 เดือน	15 เท่าของเงินได้รายเดือน ไม่เกิน 200,000 บาท	48 งวด	15 เท่าของเงินได้รายเดือน ไม่เกิน 200,000 บาท	**กรณียื่นกู้ซ้ำ จะต้องชำระหนี้เดิมมาแล้วไม่น้อยกว่า 9 งวด จึงจะยื่นกู้ใหม่ได้
		15 เท่าของเงินได้รายเดือน ไม่เกิน 250,000 บาท	48 งวด		
4	36 เดือน ขึ้นไป - 60 เดือน	20 เท่าของเงินได้รายเดือน ไม่เกิน 300,000 บาท	48 งวด	20 เท่าของเงินได้รายเดือน ไม่เกิน 300,000 บาท	**กรณียื่นกู้ซ้ำ จะต้องชำระหนี้เดิมมาแล้วไม่น้อยกว่า 9 งวด จึงจะยื่นกู้ใหม่ได้
		25 เท่าของเงินได้รายเดือน ไม่เกิน 400,000 บาท	60 งวด		
5	60 เดือน ขึ้นไป - 120 เดือน	25 เท่าของเงินได้รายเดือน ไม่เกิน 400,000 บาท	60 งวด	25 เท่าของเงินได้รายเดือน ไม่เกิน 400,000 บาท	**กรณียื่นกู้ซ้ำ จะต้องชำระหนี้เดิมมาแล้วไม่น้อยกว่า 9 งวด จึงจะยื่นกู้ใหม่ได้
		25 เท่าของเงินได้รายเดือน ไม่เกิน 400,000 บาท	60 งวด		
6	120 เดือน ขึ้นไป	25 เท่าของเงินได้รายเดือน ไม่เกิน 400,000 บาท	60 งวด	25 เท่าของเงินได้รายเดือน ไม่เกิน 400,000 บาท	**กรณียื่นกู้ซ้ำ จะต้องชำระหนี้เดิมมาแล้วไม่น้อยกว่า 9 งวด จึงจะยื่นกู้ใหม่ได้
		25 เท่าของเงินได้รายเดือน ไม่เกิน 400,000 บาท	60 งวด		



ประกาศสหกรณ์ออมทรัพย์ รพช.จำกัด  
ฉบับที่ ๑๗ /๒๕๖๔  
เรื่อง โครงการเงินกู้ฉุกเฉินเพื่อพัฒนาคุณภาพชีวิตในช่วงวิกฤตโรคระบาด (โควิดระยะ ๔)

สืบเนื่องจากสถานการณ์การแพร่ระบาดของโรคติดเชื้อไวรัสโคโรนา ๒๐๑๙ (COVID-๑๙) มีแนวโน้มระบาดอย่างต่อเนื่องมากยิ่งขึ้น ทำให้สมาชิกอาจได้รับผลกระทบจากภาวะวิกฤตโรคระบาดนี้

อาศัยอำนาจตามความในระเบียบสหกรณ์ออมทรัพย์ รพช.จำกัด ว่าด้วยการให้เงินกู้เพื่อเหตุฉุกเฉิน ข้อ ๑๖ และมติคณะกรรมการดำเนินการสหกรณ์ ชุดที่ ๔๘ ครั้งที่ ๙ /๒๕๖๔ วันที่ ๙ พฤศจิกายน ๒๕๖๔ จึงประกาศหลักเกณฑ์โครงการเงินกู้ฉุกเฉินเพื่อพัฒนาคุณภาพชีวิตในช่วงวิกฤตโรคระบาด (โควิดระยะ ๔) ดังนี้

**๑. คุณสมบัติของผู้กู้**

สมาชิกต้องมีเงินได้รายเดือนคงเหลือไม่ต่ำกว่า ๑,๐๐๐ บาท หลังจากหักเงินค่าหุ้นรายเดือนและค่าใช้จ่ายต่าง ๆ รวมทั้งการผ่อนชำระหนี้ทุกประเภทของสหกรณ์ และเงินกู้ฉุกเฉินเพื่อพัฒนาคุณภาพชีวิตในช่วงวิกฤตโรคระบาด โดยครบถ้วนแล้ว

**๒. วงเงินและดอกเบี้ยเงินกู้**

๒.๑ สมาชิกที่สามารถหักเงินได้รายเดือน ณ ที่จ่าย กู้ได้ไม่เกิน ๕๐,๐๐๐ บาท สำหรับสมาชิกที่ไม่สามารถหักเงินได้รายเดือน ณ ที่จ่าย กู้ได้ไม่เกิน ๒๐,๐๐๐ บาท ทั้งนี้ทั้งสองกรณีดังกล่าวต้องไม่เกิน ๙๐% ของมูลค่าหุ้นที่มีอยู่

๒.๒ อัตราดอกเบี้ยร้อยละ ๕.๕๐ ต่อปี (ไม่มีเฉลี่ยคืน)

**๓. การชำระหนี้**

ผู้กู้ต้องผ่อนชำระให้เสร็จสิ้นภายใน ๔๘ งวด

**๔. กำหนดการยื่นคำขอกู้**

สมาชิกยื่นคำขอกู้ได้ตั้งแต่วันที่ ๑๒ พฤศจิกายน ๒๕๖๔ ถึงวันที่ ๒๕ มกราคม ๒๕๖๕

ประกาศ ณ วันที่ ๑๑ พฤศจิกายน พ.ศ. ๒๕๖๔

(นายบุญธรรม เลิศสุขีเกษม)

ประธานกรรมการสหกรณ์ออมทรัพย์ รพช.จำกัด





ประกาศสหกรณ์ออมทรัพย์ รพช. จำกัด

ฉบับที่ ๑๔ /๒๕๖๔

เรื่องมาตรการให้ความช่วยเหลือด้านหนี้สินของสมาชิกสหกรณ์ออมทรัพย์ รพช. จำกัด

.....

ด้วยนายทะเบียนสหกรณ์ได้มีประกาศนายทะเบียนสหกรณ์ เรื่องมาตรการให้ความช่วยเหลือด้านหนี้สิน และการปรับโครงสร้างหนี้ของสมาชิกสหกรณ์ ลงวันที่ ๓๐ มีนาคม ๒๕๖๓ กำหนดแนวทางปฏิบัติเพื่อแก้ไขปัญหา ความเดือดร้อนที่เกิดขึ้นจากสถานะเศรษฐกิจถดถอยจากการแพร่ระบาดของโรคโควิด ๑๙ ที่อาจทำให้สมาชิก ของสหกรณ์บางส่วนประสบปัญหาในการส่งค่าหุ้นหรือชำระหนี้ให้แก่สหกรณ์และเพื่อบรรเทาผลกระทบที่จะ เกิดขึ้นกับสหกรณ์

อาศัยอำนาจตามความในข้อบังคับสหกรณ์ออมทรัพย์ รพช. จำกัด พ.ศ. ๒๕๕๘ ข้อ ๗๐(๒) และมติที่ ประชุมคณะกรรมการดำเนินการสหกรณ์ ชุดที่ ๔๘ ครั้งที่ ๔/๒๕๖๔ วันที่ ๘ มิถุนายน ๒๕๖๔ เห็นชอบให้ กำหนดมาตรการให้ความช่วยเหลือสมาชิกสหกรณ์ที่มีหนี้เงินกู้ที่ต้องชำระในช่วงสถานการณ์การแพร่ระบาดของ COVID-๑๙ มีผลตั้งแต่วันที่ ๑ กรกฎาคม ๒๕๖๔ เป็นต้นไป ดังนี้

๑. พักชำระหนี้เงินต้นสามัญ ระยะเวลา ๖ เดือน โดยให้ส่งชำระเฉพาะดอกเบี้ยเงินกู้สามัญ โดยไม่ขยาย ระยะเวลางวดชำระหนี้ตามสัญญา

๒. คุณสมบัติของผู้เข้าร่วมโครงการ

๒.๑ เป็นข้าราชการ ลูกจ้างประจำ หรือพนักงานราชการ และเจ้าหน้าที่สหกรณ์ที่เป็นสมาชิกสหกรณ์

๒.๒ ได้รับผลกระทบจากการระบาดของ COVID-๑๙ ทั้งทางตรงและทางอ้อม

๒.๓ ต้องไม่มีประวัติผิดนัดชำระหนี้หรือถูกสำนักงานบังคับคดีอายัดเงิน ค่าหุ้น ปันผล และเงินเฉลี่ยคืน หรือ

๒.๔ เป็นสมาชิกที่ประนอมหนี้ที่มีเงื่อนไขอื่นๆ

๓. ประเภทสินเชื่อที่ได้รับความช่วยเหลือ ได้แก่

เงินกู้สามัญโดยใช้บุคคลค้ำประกันและไม่ใช้บุคคลค้ำประกัน

๔. สมาชิกผู้กู้ที่ได้รับผลกระทบจากสถานการณ์ดังกล่าว ต้องแจ้งความประสงค์เป็นหนังสือถึงสหกรณ์ เพื่อขออนุมัติพักชำระหนี้เงินต้น

/๕. ระยะเวลา...

๕.ระยะเวลาในการยื่นเอกสารตามแบบหนังสือที่สหกรณ์กำหนดการขอพักชำระหนี้ ระหว่างวันที่ ๑๕ มิถุนายน - ๓๐ กันยายน ๒๕๖๔ ทั้งนี้ สหกรณ์ฯ จะถือว่าวันที่นำส่งที่ปรากฏลงในบัญชีนำจ่ายของไปรษณีย์เป็นสำคัญ

๖.สหกรณ์ฯ จะพิจารณาการพักชำระหนี้ให้กับสมาชิกผู้กู้ที่ส่งเอกสารครบถ้วนเป็นอันดับแรก และการพักชำระหนี้ครั้งนี้ให้สิทธิเฉพาะสมาชิกผู้กู้ที่มีการส่งชำระหนี้เป็นไปตามปกติเท่านั้น

ประกาศ ณ วันที่ ๑๑ มิถุนายน ๒๕๖๔

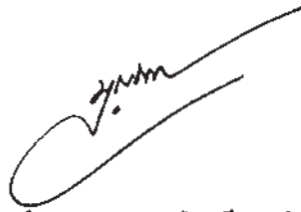

(นายบุญธรรม เลิศสุขีเกษม)

ประธานกรรมการสหกรณ์ออมทรัพย์ รพช.จำกัด



ประกาศสหกรณ์ออมทรัพย์ รพช. จำกัด  
ฉบับที่ /8 /2564  
เรื่อง เงินกู้ฉุกเฉินโครงการสหกรณ์ร่วมใจสู้ภัย COVID-19 (ระยะ 3)

สืบเนื่องจากสถานการณ์การแพร่ระบาดของโรคติดเชื้อไวรัสโคโรนา 2019 (COVID-19) มีแนวโน้มระบาดอย่างต่อเนื่องต่อไปอีกในระยะยาว สมาชิกอาจได้รับผลกระทบจากภาวะวิกฤตจากโรคระบาดครั้งนี้ และมีความจำเป็นต้องกู้เงินเพื่อใช้จ่ายบรรเทาความเดือดร้อนในระยะสั้น

อาศัยอำนาจตามความในระเบียบสหกรณ์ออมทรัพย์ รพช. จำกัด ว่าด้วยการให้เงินกู้เพื่อเหตุฉุกเฉินข้อ 16 และมติคณะกรรมการดำเนินการสหกรณ์ ชุดที่ 48 ครั้งที่ 3/2564 วันที่ 11 พฤษภาคม 2564 จึงประกาศหลักเกณฑ์การให้เงินกู้ฉุกเฉินโครงการสหกรณ์ร่วมใจสู้ภัย COVID-19 (ระยะ 3) ดังนี้

**1. คุณสมบัติของผู้กู้**

สมาชิกต้องมีเงินเดือนคงเหลือ หลังจากหักเงินค่าหุ้นรายเดือนและค่าใช้จ่ายต่าง ๆ รวมทั้งการผ่อนชำระหนี้ทุกประเภทของสหกรณ์ และเงินกู้ฉุกเฉินโครงการสหกรณ์ร่วมใจสู้ภัย COVID-19 (ระยะ 3) แล้ว ต้องมีเงินเดือนคงเหลือไม่ต่ำกว่า 1,000 บาท

**2. วงเงินและดอกเบี้ยเงินกู้**

- 2.1 สมาชิกที่สามารถหักเงินได้รายเดือน ณ ที่จ่าย กู้ได้ไม่เกิน 50,000 บาท โดยไม่มีผู้ค้ำประกัน และต้องไม่เกิน 90% ของมูลค่าหุ้นที่มีอยู่
- 2.2 อัตราดอกเบี้ยร้อยละ 4.00 ต่อปี
- 2.3 ไม่ได้รับเงินเฉลี่ยคืน

**3. การชำระหนี้**

ผู้กู้ต้องผ่อนชำระให้เสร็จสิ้นภายใน 18 งวด

**4. กำหนดการยื่นคำขอ**

สมาชิกสามารถยื่นคำขอกู้ฉุกเฉินโครงการสหกรณ์ร่วมใจสู้ภัย COVID-19 (ระยะ 3) ได้ตั้งแต่วันที่ 17 พฤษภาคม 2564 ถึงวันที่ 29 ตุลาคม 2564

ทั้งนี้ คณะกรรมการดำเนินการสหกรณ์ ทรงไว้ซึ่งสิทธิอนุมัติเงินกู้เป็นราย ๆ ไป

ประกาศ ณ วันที่ 13 พฤษภาคม พ.ศ. 2564

(นายบุญธรรม เลิศสุขีเกษม)

ประธานกรรมการสหกรณ์ออมทรัพย์ รพช. จำกัด



ประกาศสหกรณ์ออมทรัพย์ รพช.จำกัด  
ฉบับที่ 13 /2564  
เรื่อง หลักเกณฑ์การให้เงินกู้ฉุกเฉินปีผลรายปี

เพื่อเป็นการช่วยเหลือค่าครองชีพและบรรเทาความเดือดร้อน รวมถึงเป็นการส่งเสริมคุณภาพชีวิตให้แก่สมาชิกสหกรณ์ฯ

อาศัยอำนาจตามความในระเบียบสหกรณ์ออมทรัพย์ รพช.จำกัด ว่าด้วยการให้เงินกู้เพื่อเหตุฉุกเฉิน พ.ศ. 2563 ข้อ 16 และมติที่ประชุมของคณะกรรมการดำเนินการสหกรณ์ ชุดที่ 48 ครั้งที่ 3/2564 วันที่ 11 พฤษภาคม 2564 จึงประกาศหลักเกณฑ์การให้เงินกู้ฉุกเฉินปีผลรายปี ดังนี้

**1.คุณสมบัติของผู้กู้**

- 1.1 มีอายุการเป็นสมาชิกสหกรณ์มาแล้วไม่น้อยกว่าสองปี
- 1.2 เป็นสมาชิกสหกรณ์ซึ่งไม่ใช่ผู้ผิดเงื่อนไขการส่งเงินค่าหุ้นรายเดือน เงินงวดชำระหนี้ทั้งเงินต้นและดอกเบี้ยทุกกรณี
- 1.3 ไม่เป็นผู้ถูกอายัดเงินปีผลและเงินเฉลี่ยคืนจากสำนักงานบังคับคดี เว้นแต่มีหนังสือแจ้งยกเลิกการอายัดดังกล่าว

**2.วงเงินและดอกเบี้ยเงินกู้**

- 2.1 กู้ได้ไม่เกิน 70%ของเงินปีผลที่ได้รับของปีที่ผ่านมา (ไม่รวมเงินเฉลี่ยคืน) หลังจากหักเงินประกันชีวิตกลุ่ม (ถ้ามี)
- 2.2 ดอกเบี้ย 5.00% ต่อปี (ไม่ได้รับเงินเฉลี่ยคืน)

**3.การชำระหนี้**

สมาชิกผู้กู้ต้องลงนามในสัญญากู้เงินให้สหกรณ์ฯ ดำเนินการหักเงินปีผล-เฉลี่ยคืน เพื่อชำระเงินต้นพร้อมดอกเบี้ยให้เสร็จสิ้นในวันประชุมใหญ่สามัญประจำปี หลังจากมีมติอนุมัติในวาระจัดสรรกำไรสุทธิประจำปี

**4.กำหนดการส่งสัญญาเงินกู้ฉุกเฉินปีผลรายปี**

- 4.1 สมาชิกสหกรณ์ขอกู้ฉุกเฉินปีผลรายปี ได้ตั้งแต่เดือนวันที่ 17 พฤษภาคม 2564 ถึงวันที่ 15 ธันวาคม 2564
- 4.2 การจ่ายเงินกู้ สหกรณ์จะจ่ายเงินกู้เมื่อได้รับเอกสารครบถ้วน โดยจ่าย ณ สำนักงานสหกรณ์หรือโอนเข้าบัญชีรายตัวหรือโอนเข้าบัญชีเงินฝากสหกรณ์ของผู้กู้

ทั้งนี้ คณะกรรมการดำเนินการสหกรณ์ฯ ทรงไว้ซึ่งสิทธิอนุมัติเงินกู้เป็นรายๆไป

ประกาศ ณ วันที่ 13 พฤษภาคม พ.ศ. 2564

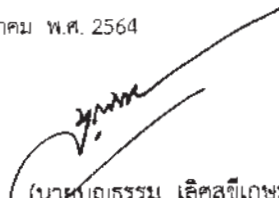

(นายบุญธรรม เลิศสุขีเกษม)

ประธานกรรมการสหกรณ์ออมทรัพย์ รพช.จำกัด



ประกาศสหกรณ์ออมทรัพย์ รพช.จำกัด  
ฉบับที่ // /2564  
เรื่อง หลักเกณฑ์การให้เงินกู้สามัญสำหรับผู้สูงอายุ

.....  
เพื่อเป็นการช่วยเหลือค่าครองชีพ และบรรเทาความเดือดร้อน รวมทั้งเป็นการส่งเสริมคุณภาพชีวิตให้แก่สมาชิกผู้สูงอายุของสหกรณ์ฯ

อาศัยอำนาจตามความในระเบียบสหกรณ์ออมทรัพย์ รพช.จำกัด ว่าด้วยการให้เงินกู้สามัญ พ.ศ. 2563 ข้อ 5 และมติที่ประชุมของคณะกรรมการดำเนินการสหกรณ์ ชุดที่ 48 ครั้งที่ 3/2564 วันที่ 11 พฤษภาคม 2564 จึงประกาศหลักเกณฑ์การให้เงินกู้สามัญ สำหรับสมาชิกผู้สูงอายุ ดังนี้

1.คุณสมบัติของผู้กู้

- 1.1 สมาชิกมีอายุตั้งแต่ 50 ปีขึ้นไป และไม่มีหนี้เงินกู้ประเภทกับสหกรณ์ฯ
- 1.2 เป็นสมาชิกสหกรณ์ซึ่งไม่เป็นผู้ผิดเงื่อนไขการส่งเงินค่าหุ้นรายเดือน เงินงวดชำระหนี้ทั้งเงินต้นและดอกเบี้ยทุกกรณี
- 1.3 ไม่เป็นผู้ถูกอายัดเงินปันผลและเงินเฉลี่ยคืนจากสำนักงานบังคับคดี เว้นแต่มีหนังสือแจ้งยกเลิกการอายัดดังกล่าว

2.วงเงินและดอกเบี้ยเงินกู้

- 2.1 สมาชิกได้ปีละ 1 ครั้ง
- 2.2 กู้ได้ไม่เกิน 70% ของค่าหุ้น แต่ไม่เกิน 700,000.-บาท
- 2.2 ดอกเบี้ย 4.25% ต่อปี (ไม่ได้รับเงินเฉลี่ยคืน)

3.การชำระหนี้

- 3.1 ผู้กู้ต้องไม่ส่งชำระคืนต้นเงินกู้ก่อน 1 ปี นับตั้งแต่วันที่ทำสัญญากู้ หากชำระก่อน 1 ปี สหกรณ์ฯ คิดค่าธรรมเนียมร้อยละสองของวงเงินกู้ ระยะเวลาในการผ่อนชำระไม่เกินสามสิบหกงวด
- 3.2 สหกรณ์ฯ จะหักดอกเบี้ยจากผู้กู้เป็นรายเดือน ทั้งนี้ ผู้กู้ไม่ต้องส่งชำระคืนต้นเงินกู้รายเดือน
- 3.3 ผู้กู้สามารถชำระหนี้เงินต้นบางส่วน หรือทั้งหมด ตามความประสงค์ของสมาชิก หรือผู้ใหม่หักกลับชำระหนี้เดิม
- 3.4 สหกรณ์ฯ จะหักทุนเรือนหุ้นเพื่อชำระหนี้ ในกรณีผู้กู้ขาดจากสมาชิกภาพตามข้อบังคับสหกรณ์ออมทรัพย์ รพช. จำกัด พ.ศ. 2558 ข้อ 41

4.กำหนดการส่งสัญญาเงินกู้สามัญสำหรับผู้สูงอายุ

- 4.1 สหกรณ์เปิดรับคำขอกู้สามัญสำหรับผู้สูงอายุ ตั้งแต่ วันที่ 17 พฤษภาคม 2564 เป็นต้นไป
  - 4.2 การจ่ายเงินกู้ สหกรณ์จะจ่ายเงินกู้เมื่อได้รับเอกสารครบถ้วน โดยจ่าย ณ สำนักงานสหกรณ์หรือโอนเข้าบัญชีรายตัวหรือโอนเข้าบัญชีเงินฝากสหกรณ์ของผู้กู้
- ทั้งนี้ คณะกรรมการดำเนินการสหกรณ์ฯ ทรงไว้ซึ่งสิทธิอนุมัติเงินกู้เป็นรายๆไป

ประกาศ ณ วันที่ 13 พฤษภาคม พ.ศ. 2564

(นายบุญธรรม เลิศสุขีเกษม)

ประธานกรรมการสหกรณ์ออมทรัพย์ รพช.จำกัด



ประกาศสหกรณ์ออมทรัพย์ รพช.จำกัด

ฉบับที่ 4 /2564

เรื่อง เงินกู้ฉุกเฉินโครงการสหกรณ์ร่วมใจสู้ภัย COVID - 19 (ระยะ 2)

.....

สืบเนื่องที่ได้มีการแพร่ระบาดของโรคติดเชื้อ COVID-19 ไปยังประเทศต่างๆ ทั่วโลกอย่างรวดเร็ว ส่งผลให้ทุกประเทศมีมาตรการในการป้องกันการแพร่ระบาดเนื่องจากเป็นภาวะฉุกเฉินในด้านสาธารณสุข และทำให้เกิดผลกระทบในทุก ๆ ด้าน ในการนี้รัฐบาลได้มีการกำหนดมาตรการให้ประชาชนมีการเตรียมความพร้อมเมื่ออยู่ในสภาวะวิกฤต ในช่วงสถานการณ์ในปัจจุบัน

คณะกรรมการดำเนินการสหกรณ์ ชุดที่ 47 ได้มีมติในที่ประชุม ครั้งที่ 1/2564 เมื่อวันที่ 22 มกราคม 2564 เห็นควรให้มีการกำหนดแนวทางการให้ความช่วยเหลือและบรรเทาความเดือดร้อนให้แก่สมาชิกสหกรณ์ที่ได้รับผลกระทบในช่วงที่มีการระบาดของโรคติดเชื้อ COVID-19 (ระยะ 2) ในด้านการให้สินเชื่อแก่ข้าราชการ ลูกจ้างประจำ และพนักงานราชการที่เป็นสมาชิกสหกรณ์ ดังนี้

1. สมาชิกที่สามารถหักเงินได้รายเดือน ณ ที่จ่าย ให้กู้ฉุกเฉินในโครงการดังกล่าวได้ไม่เกิน 50,000 บาท โดยไม่มีผู้ค้ำประกัน และต้องไม่เกิน 90% ของมูลค่าหุ้นที่มีอยู่

2. ระยะเวลาผ่อนชำระ 18 งวด

3. อัตราดอกเบี้ยร้อยละ 4.00 ต่อปี

4. ไม่ได้รับเงินเฉลี่ยคืน

5. สมาชิกต้องมีเงินเดือนคงเหลือหลังจากหักเงินค่าหุ้นรายเดือนและค่าใช้จ่ายต่าง ๆ รวมทั้งการผ่อนชำระหนี้ทุกประเภทของสหกรณ์ และเงินกู้ฉุกเฉินโครงการสหกรณ์ร่วมใจสู้ภัย COVID-19 (ระยะ 2) แล้วต้องมีเงินเดือนคงเหลือไม่ต่ำกว่า 1,000 บาท

ทั้งนี้ตั้งแต่วันที่ 1 กุมภาพันธ์ 2564 - 30 เมษายน 2564

ประกาศ ณ วันที่ ๒๗ ม.ค. ๒๕๖๔

(นายชัยณรงค์ วาสนะสมสิทธิ์)

รองประธาน ปฏิบัติหน้าที่แทน

ประธานกรรมการสหกรณ์ออมทรัพย์ รพช.จำกัด











**สหกรณ์ออมทรัพย์ รพช. จำกัด**

เลขที่ 3/12 อาคาร 2 ชั้น 6 กรมป้องกันและบรรเทาสาธารณภัย  
ถนนอุทองนอก เขตดุสิต กรุงเทพมหานคร

โทร 0-2243-0509-10, 0-2668-9229, 0-2637-3000 ต่อ 3690-3696  
09-2263-2436, 08-6785-4548, 08-9799-2403

[www.ardcoop.com](http://www.ardcoop.com)

พิมพ์ที่ : หจก.นิตีธรรมการพิมพ์

76/251-3 หมู่ 15 ต.บางม่วง อ.บางใหญ่ จ.นนทบุรี 11140

โทร. 081-309-5215 E-mail: niti2512@hotmail.com

## หมายเลขบัญชีธนาคารสหกรณ์ออมทรัพย์ รพช.จำกัด



ธนาคารกรุงไทย สาขาศรียาน หมายเลขบัญชี 012-1-02088-6



ธนาคารออมสิน สาขาเทเวศร์ หมายเลขบัญชี 05-0700-51-648-2



ธ.ก.ส. สาขานางเลิ้ง หมายเลขบัญชี 01-000-2-13394-6

เพื่อเป็นการรักษามูลประโยชน์ของสมาชิก “กรณีที่มีสมาชิกมีการโอนเงินเข้าบัญชีเงินฝากของสหกรณ์ออมทรัพย์ รพช.จำกัด ทุกกรณี โปรดแจ้งหรือแฟกซ์เอกสารเป็นหลักฐานในการยืนยันมาที่หมายเลข 0-2668-9230” ทุกครั้งที่มีการโอนเงินเข้าบัญชีของสหกรณ์

## ช่องทางการติดต่อสหกรณ์

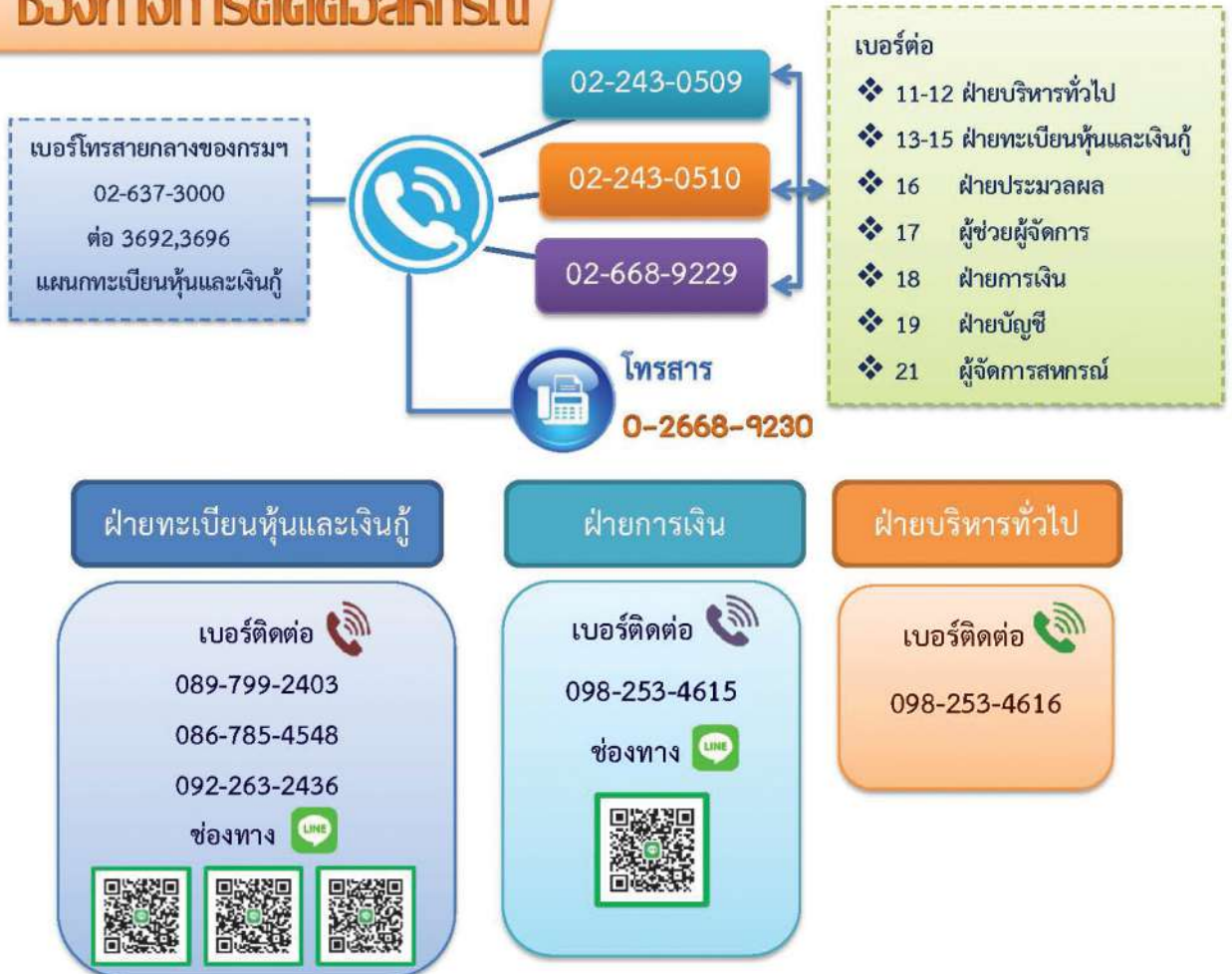

E-Mail : ardcoop@hotmail.co.th



www.ardcoop.com



สหกรณ์ออมทรัพย์ รพช.จำกัด  
หรือสแกน QR Code



องค์กรมั่นคง  
มุ่งมั่นบริการ  
ดำเนินงานอย่างมีคุณภาพ  
รักษาผลประโยชน์สมาชิก

**DOWNLOAD APPLICATION MOBILE APP**



**ARD SAVING ได้แล้วที่...**



หรือ



App Store Google Play

[www.ardcoop.com](http://www.ardcoop.com) โทร 0-2243-0509

**วิธีการใช้งานแอปพลิเคชัน**

- 1 การสมัครใช้บริการ**  
สามารถกดสมัครได้จากปุ่มสมัครในหน้าจอเข้าสู่ระบบ
- 2**  
กดปุ่ม "ยอมรับ" การเข้าใช้งาน
- 3**  
จากนั้นกรอกเลขสมาชิก เช่น 00011223 และเลขบัตรประจำตัวประชาชนเพื่อตรวจสอบ
- 4**  
ขั้นตอนสุดท้ายให้กรอกเบอร์โทรศัพท์ ดินแดน และจังหวัดผ่าน [ ใช้ตัวอักษรภาษาอังกฤษ ตัวใหญ่ ตัวเล็ก ตามด้วยตัวเลข ให้ครบ 8 ตัว เช่น Ab123456 ] เพื่อการเข้าใช้งานแอปพลิเคชัน จากนั้นกดปุ่ม "ยืนยัน"
- 5**  
หากสมัครใช้บริการเรียบร้อยแล้วระบบจะส่งมาเข้าแชทซึ่งสมาชิกสามารถกดหมายเลยสมาชิกและรับผ่านตามระบบ (3) เพื่อเข้าแอปพลิเคชัน
- 6**  
เมื่อเข้าสู่ระบบครั้งแรกระบบจะให้กำหนดรหัส PIN โดยกำหนดรหัสขึ้นมา 6 หลักและยืนยันรหัสอีกครั้ง

**สหกรณ์ออมทรัพย์ รพช. จำกัด**  
เลขที่ 3/12 อาคาร 2 ชั้น 6 กรมป้องกันและบรรเทาสาธารณภัย ถนนอุทงนอก  
เขตดุสิต กรุงเทพมหานคร  
โทร 0-2243-0509-10,0-2668-9229,0-2637-3000 ต่อ 3690-3696  
09-2263-2436,08-6785-4548,08-9799-2403

[www.ardcoop.com](http://www.ardcoop.com)