



น้อมส่งเสด็จสู่สวรรคาลัย
ด้วยความจงรักภักดีและสำนึกในพระมหากรุณาธิคุณหาที่สุดมิได้

๙๙๙
ข้าพระพุทธเจ้า

คณะกรรมการและเจ้าหน้าที่สหกรณ์ออมทรัพย์ รพช จำกัด



รายงานกิจการ ประจำปี 2559
สหกรณ์ออมทรัพย์ รพช. จำกัด



**รายงานกิจการ
สหกรณ์ออมทรัพย์ รพช. จำกัด
ประจำปี 2559**

**THE ARD SAVINGS AND CREDIT
COOPERATIVES LIMITED**

**การประชุมใหญ่สามัญประจำปี 2559
วันศุกร์ที่ 24 กุมภาพันธ์ 2560
เวลา 07.30 น.**

**ณ ห้องประชุม 1 ปก. อาคาร 3 กรมป้องกันและบรรเทาสาธารณภัย
ถนนอุทองนอก แขวงดุสิต เขตดุสิต กรุงเทพมหานคร**



รพช.

สภากาชาดแห่งประเทศไทย รพช. จำกัด

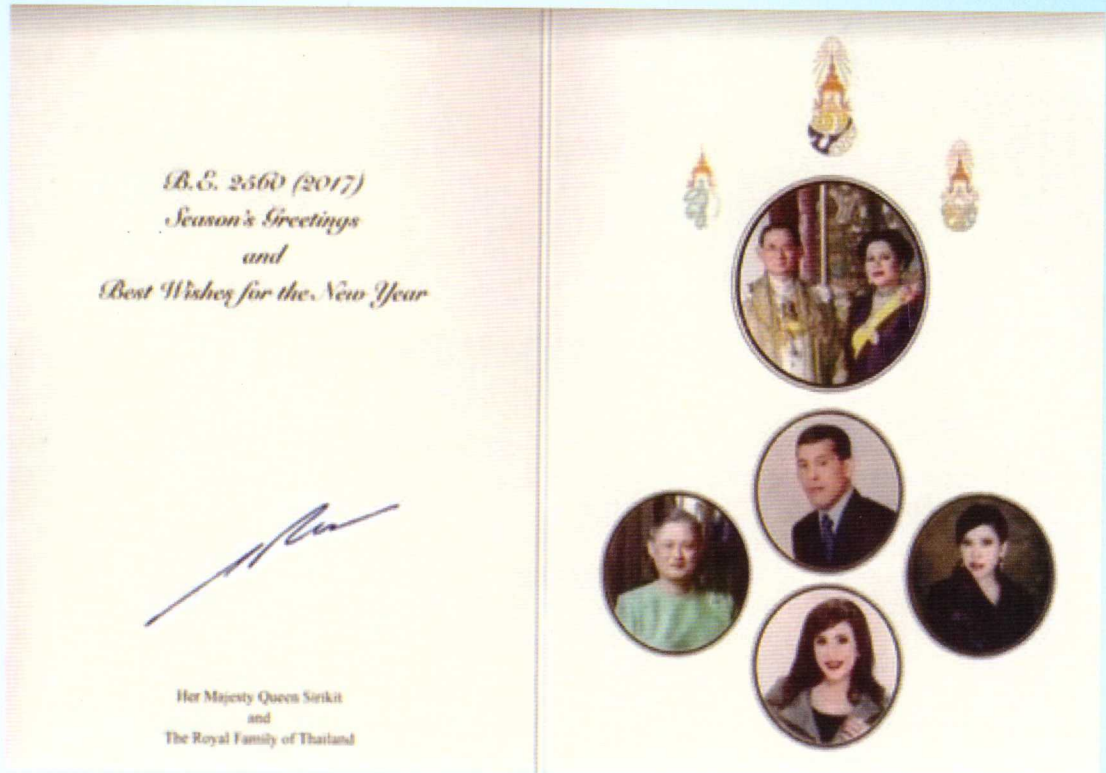

ในปีใหม่นี้ขอให้ชาวไทยทุกคนตั้งใจให้แน่วแน่ ที่จะรักษาคุณสมบัตินี้ให้เหนียวแน่น และ
 ทำความดี จิตใจให้แจ่มใส ด้วยปัญญาที่กระจ่าง พิจารณาทุกสิ่งที่เกิดขึ้นตามความเป็นจริง
 โดยปราศจากอคติ ให้มีความมุ่งมั่น มีกำลังใจในการที่จะร่วมกันปฏิบัติสรวทกิจน้อยใหญ่ ในภาระ
 หน้าที่ตามแนวทางพระบรมราโชบายที่พระบาทสมเด็จพระปรมินทรมหาภูมิพลอดุลยเดช บรมนาถบพิตร
 ให้งานทุกอย่างสำเร็จผล เป็นความดี ความเจริญ ทั้งแก่ตนเอง แก่ส่วนรวม และประเทศชาติ
 เป็นการรำลึกถึงพระมหากรุณาธิคุณ ในการนี้ ข้าพเจ้าขอปฏิบัติหน้าที่ร่วมกับประชาชนชาวไทย
 โดยเต็มกำลังความสามารถ เพื่อสืบสานพระราชปณิธานเช่นกัน

ขออานภาพแห่งคุณพระศรีรัตนตรัยและสิ่งศักดิ์สิทธิ์อื่นเป็นที่เคารพเลื่อมใสของชาวไทย
 อีกทั้งพระบารมีแห่งสมเด็จพระมหากษัตริย์ไทยในอดีต มีพระบาทสมเด็จพระปรมินทรมหาภูมิพล
 อดุลยเดช บรมนาถบพิตร เป็นอาทิ จงคุ้มครอง รักษาท่านทุกคนให้ปราศจากทุกข์ ปราศจากภัย
 ให้มีความสุขกาย สุขใจ และประสบแต่สิ่งที่พึงปรารถนาตลอดคกหน้านี้ โดยทั่วกัน



นายฉัตรชัย พรหมเลิศ
ประธานกรรมการ



นายพรพจน์ เพ็ญพาส
รองประธานกรรมการ



นายสุปกิต โพธิ์ปภาพันธ์
รองประธานกรรมการ



นายบรรจศักดิ์ ปานทอง
รองประธานกรรมการ



นายสมนึก นันตติกุล
รองประธานกรรมการ



นายอวยชัย อัสวลาภสกุล
กรรมการ



นางสาวนงเยาว์ กฤษณจันทรวิวัฒน์
กรรมการ



นายณรงค์ กล่อมใจ
กรรมการ



นางจรัส ไยเยื่อ
กรรมการ



นายไผท พันธุโรทัย
กรรมการ



นายปิยะ วงศ์ลีอชา
กรรมการ



นายวิทยา ปะดุกา
กรรมการ



นายสรณ์รังสรรค์ วงศ์สมุทร
กรรมการ



นายวิจิตร ทองเจริญ
กรรมการและற்றுญิก



นางสาวเออรำไพ จรรยา
กรรมการและเลขานุการ



นายพงศ์คณิต คุณัมพรานนท์
ผู้สอบบัญชี



ผศ.โกเมศ จันท์เกษ
ผู้ตรวจสอบกิจการ

เจ้าหน้าที่สหกรณ์



นางสาวสิริลักษณ์ จงเสถียร

ผู้จัดการสหกรณ์



นางสาวปรีญา คุณเจริญศักดิ์

ผู้ช่วยผู้จัดการ



นางศิริรัตน์ เกตุแก้ว

เจ้าหน้าที่ฝ่ายการเงิน



นางสุภาวดี อัครสันติชัย

หัวหน้าฝ่ายการเงิน



นายทอลิทธิ์ นุชสวาท

เจ้าหน้าที่ฝ่ายการเงิน



นางสาวคิวพร ศรีธนะดีลัก

หัวหน้าฝ่ายบัญชี



นางสาวชуда แนวนาค

เจ้าหน้าที่ฝ่ายบัญชี



นางนัฐชนันท์ เว็นทอง
หัวหน้าฝ่ายทะเบียนหุ้นและเงินกู้



นางกัญญา สุขไทย
เจ้าหน้าที่ฝ่ายทะเบียนหุ้นและเงินกู้



นางสาวทิพวรรณ สิทธิศักดิ์
เจ้าหน้าที่ฝ่ายทะเบียนหุ้นและเงินกู้



นางสาวอณรรักษ์ต์ เสือโรจน์
เจ้าหน้าที่ฝ่ายทะเบียนหุ้นและเงินกู้



นายนิรันดร์ กากแก้ว
หัวหน้าฝ่ายประมวลผล



นางชยากร บัวสถิตย์
เจ้าหน้าที่ฝ่ายประมวลผล



นางgunitsa เกิดสนอง
หัวหน้าฝ่ายบริหารทั่วไป



นางสาวเสาวลักษณ์ รัตติบรรณดิษฐ์
นักการ

แผนภูมิผลการดำเนินงานประจำปี 2559

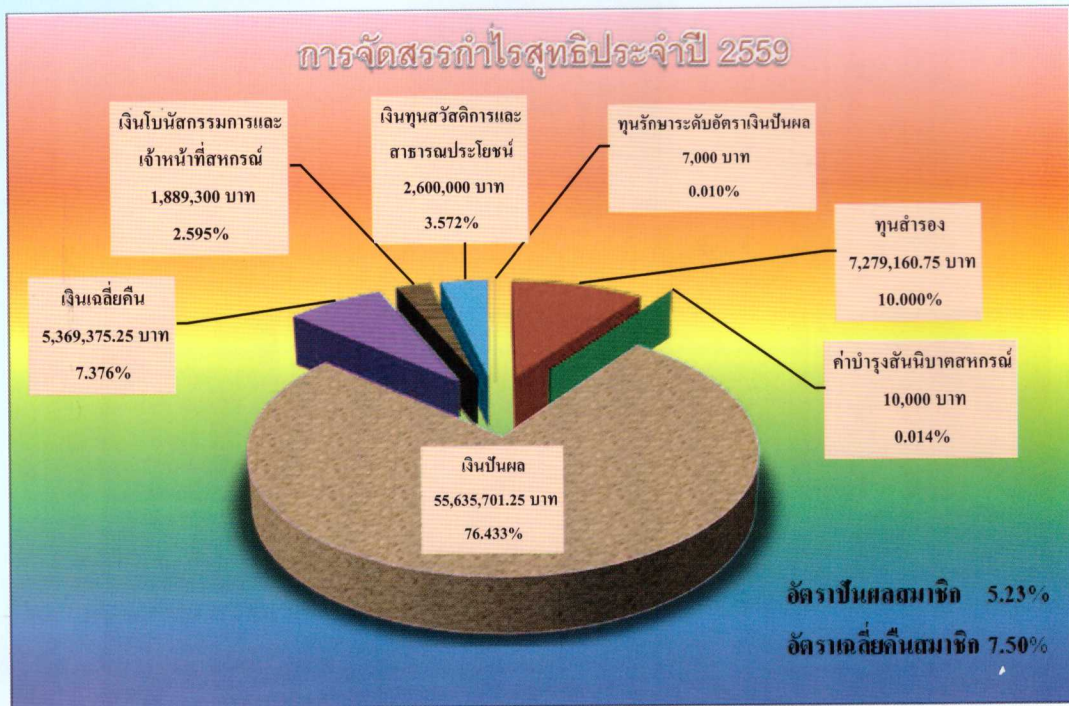

แผนภูมิแสดงรายได้ รายจ่าย กำไรสุทธิ ระหว่างปี 2554-2559

หน่วย : ล้านบาท

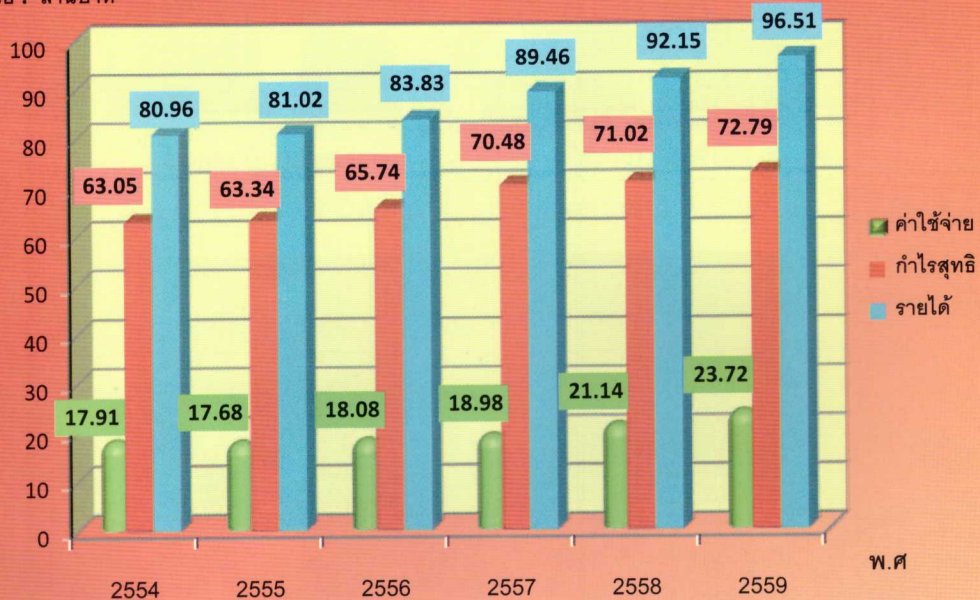

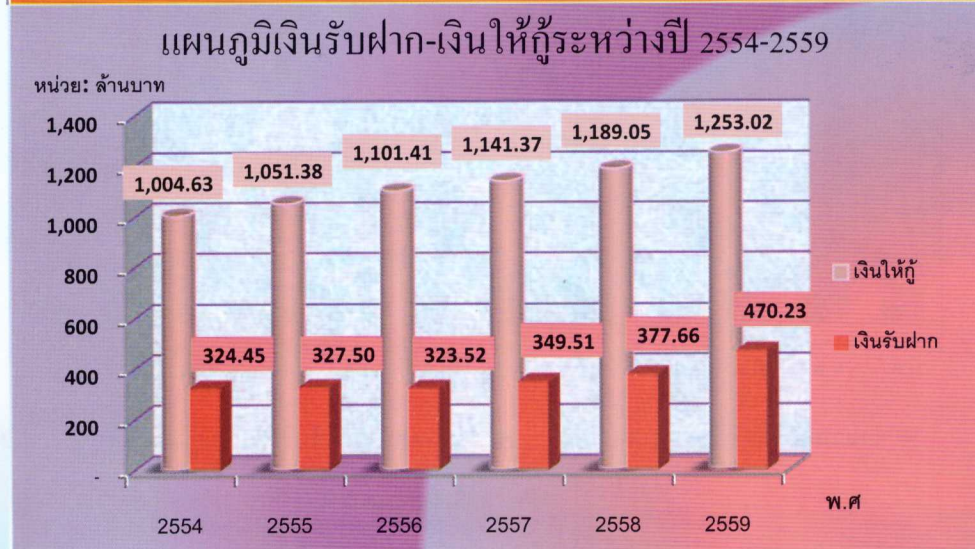
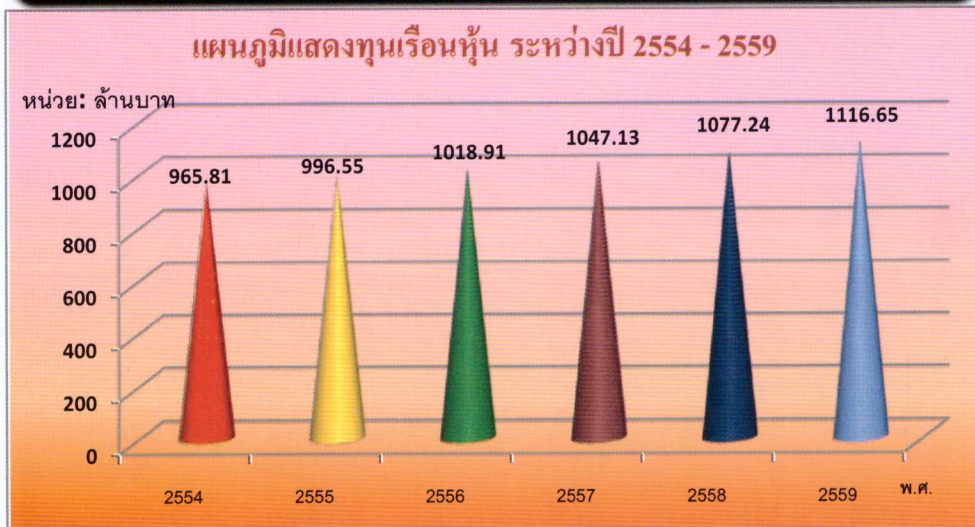
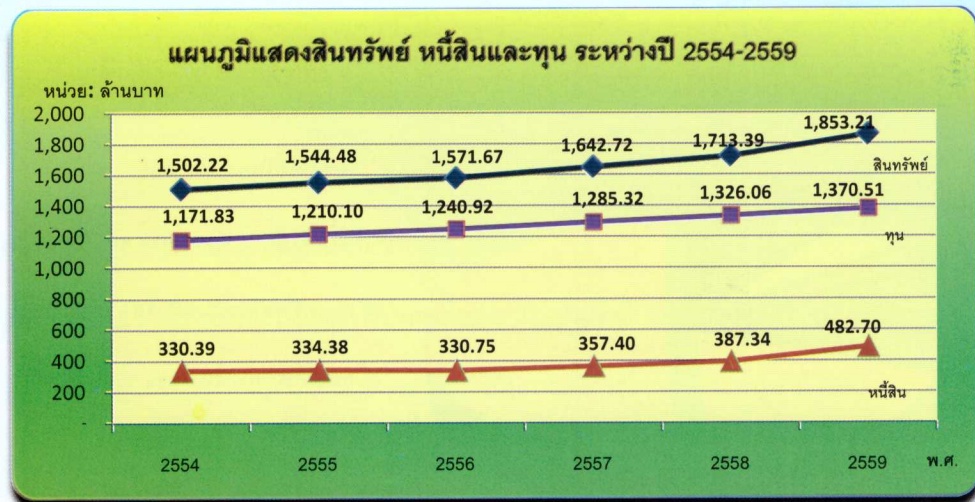

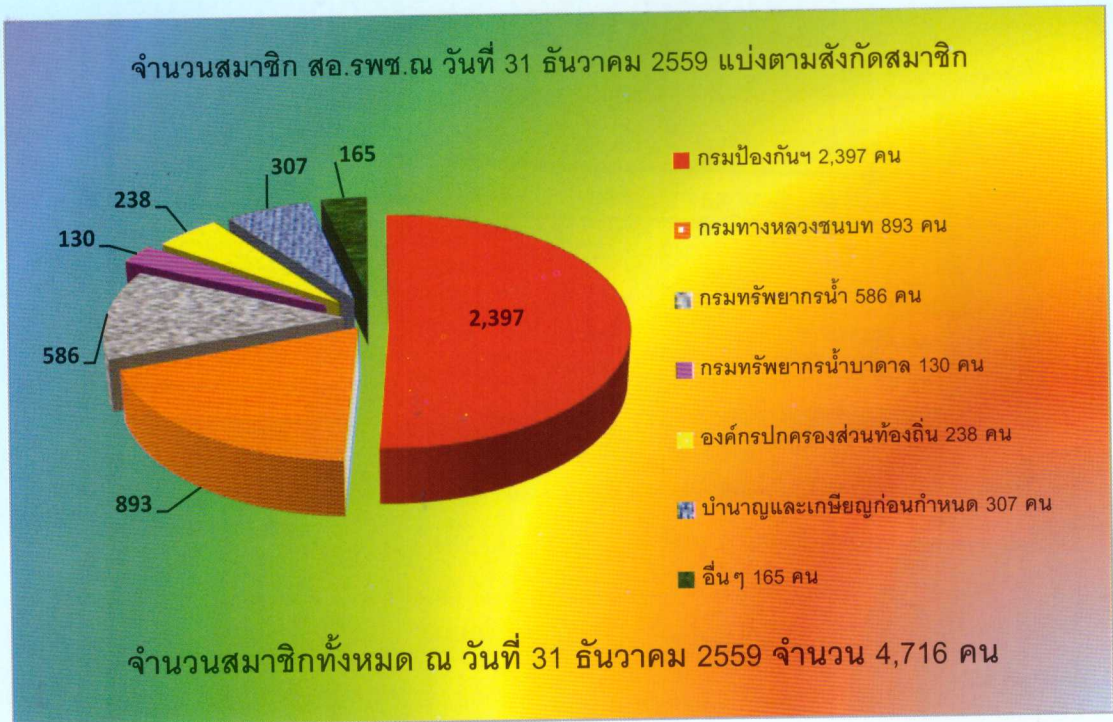

แผนภูมิจำนวนสมาชิกที่มีหนี้เงินกู้และจำนวนสมาชิกใช้บริการเงินกู้แต่ละเดือนในปี 2559

หน่วย: ราย

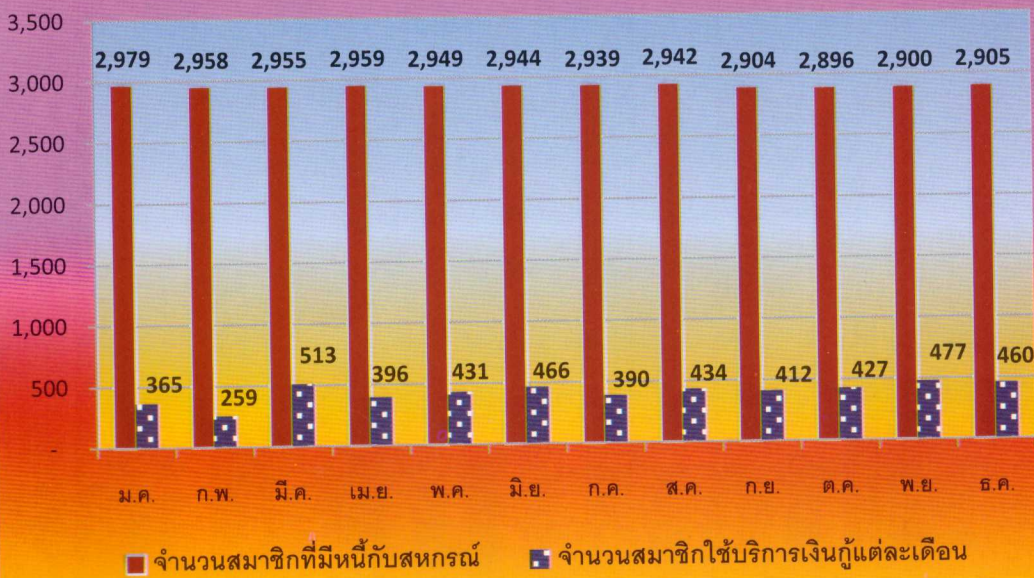

สารบัญ

	หน้า
ระเบียบวาระที่ 1 เรื่องประธานแจ้งให้ที่ประชุมทราบ	16
ระเบียบวาระที่ 2 เรื่องรับรองรายงานการประชุมใหญ่สามัญประจำปี 2558	18
ระเบียบวาระที่ 3 เรื่องการเลือกตั้งคณะกรรมการดำเนินการสหกรณ์ ชุดที่ 44 ประจำปี 2560	34
ระเบียบวาระที่ 4 เรื่องรับทราบผลการดำเนินงาน ประจำปี 2559	39
ระเบียบวาระที่ 5 เรื่องรับทราบการแจ้งสมาชิกเข้าใหม่ ลาออก และถึงแก่กรรมระหว่างปี 2559	57
ระเบียบวาระที่ 6 เรื่องพิจารณารายงานการตรวจสอบกิจการ ประจำปี 2559	58
ระเบียบวาระที่ 7 เรื่องพิจารณางบแสดงฐานะการเงินของสหกรณ์ประจำปี 2559	64
ระเบียบวาระที่ 8 เรื่องพิจารณาการจัดสรรกำไรสุทธิ ประจำปี 2559	82
ระเบียบวาระที่ 9 เรื่องพิจารณาการกำหนดวงเงินซึ่งสหกรณ์อาจกู้ยืมหรือค้ำประกันในปี 2560	83
ระเบียบวาระที่ 10 เรื่องพิจารณาแผนงานและงบประมาณรายได้-รายจ่าย ประจำปี 2560	84
ระเบียบวาระที่ 11 เรื่องพิจารณาอนุมัติโอนเงินรอตรวจสอบและเงินรอจ่ายคืนเข้าเป็นทุนสำรองของสหกรณ์	92
ระเบียบวาระที่ 12 เรื่องพิจารณาแก้ไขข้อบังคับสหกรณ์	93
ระเบียบวาระที่ 13 เรื่องพิจารณาคัดเลือกผู้ตรวจสอบกิจการ ประจำปี 2560	105
ระเบียบวาระที่ 14 เรื่องพิจารณาคัดเลือกผู้สอบบัญชี ประจำปี 2560	115
ระเบียบวาระที่ 15 เรื่องอื่น ๆ (ถ้ามี)	122

ที่ สอ.ว.04/2560

1 กุมภาพันธ์ 2560

เรื่อง ประชุมใหญ่สามัญประจำปี 2559

เรียน สมาชิกทุกท่าน

ตามมติที่ประชุมคณะกรรมการดำเนินการสหกรณ์ออมทรัพย์ รพช. จำกัด ในการประชุมครั้งที่ 10/2559 เมื่อวันที่ 28 พฤศจิกายน 2559 ได้มีมติให้นัดประชุมใหญ่สามัญประจำปี 2559 ในวันศุกร์ที่ 24 กุมภาพันธ์ 2560 เวลา 07.30 น. ณ ห้องประชุม 1 ปก.(เดิมห้องประชุม 352) อาคาร 3 กรมป้องกันและบรรเทาสาธารณภัย ถนนอุทงนอก แขวงดุสิต เขตดุสิต กรุงเทพฯ โดยสมาชิกสามารถเริ่มลงทะเบียนเข้าประชุม และหย่อนบัตรเลือกตั้งกรรมการสหกรณ์ได้ตั้งแต่เวลา 07.30 น.-12.00 น. ซึ่งมีหัวข้อระเบียบวาระการประชุม ดังนี้

- | | |
|---------------------------------|---|
| <u>ระเบียบวาระที่ 1</u> | เรื่องประธานแจ้งให้ที่ประชุมทราบ |
| <u>ระเบียบวาระที่ 2</u> | เรื่องรับรองรายงานการประชุมใหญ่สามัญประจำปี 2558 |
| <u>ระเบียบวาระที่ 3</u> | เรื่องการเลือกตั้งคณะกรรมการดำเนินการสหกรณ์ ชุดที่ 44 ประจำปี 2560 |
| <u>ระเบียบวาระที่ 4</u> | เรื่องรับทราบผลการดำเนินงาน ประจำปี 2559 |
| <u>ระเบียบวาระที่ 5</u> | เรื่องรับทราบการแจ้งสมาชิกเข้าใหม่ ลาออก และถึงแก่กรรมระหว่างปี 2559 |
| <u>ระเบียบวาระที่ 6</u> | เรื่องพิจารณารายงานการตรวจสอบกิจการ ประจำปี 2559 |
| <u>ระเบียบวาระที่ 7</u> | เรื่องพิจารณางบแสดงฐานะการเงินของสหกรณ์ประจำปี 2559 |
| <u>ระเบียบวาระที่ 8</u> | เรื่องพิจารณาการจัดสรรกำไรสุทธิ ประจำปี 2559 |
| <u>ระเบียบวาระที่ 9</u> | เรื่องพิจารณาการกำหนดวงเงินซึ่งสหกรณ์อาจกู้ยืมหรือค้ำประกันในปี 2560 |
| <u>ระเบียบวาระที่ 10</u> | เรื่องพิจารณาแผนงานและงบประมาณรายได้-รายจ่าย ประจำปี 2560 |
| <u>ระเบียบวาระที่ 11</u> | เรื่องพิจารณาอนุมัติโอนเงินรอตรวจสอบและเงินรอจ่ายคืนเข้าเป็นทุนสำรองของสหกรณ์ |
| <u>ระเบียบวาระที่ 12</u> | เรื่องพิจารณาแก้ไขข้อบังคับสหกรณ์ |
| <u>ระเบียบวาระที่ 13</u> | เรื่องพิจารณาคัดเลือกผู้ตรวจสอบกิจการ ประจำปี 2560 |
| <u>ระเบียบวาระที่ 14</u> | เรื่องพิจารณาคัดเลือกผู้สอบบัญชี ประจำปี 2560 |
| <u>ระเบียบวาระที่ 15</u> | เรื่องอื่น ๆ (ถ้ามี) |

จึงเรียนมาเพื่อโปรดทราบ และขอเชิญเข้าร่วมประชุม ตามวัน เวลา และสถานที่ดังกล่าวโดยพร้อมเพรียงกัน ทั้งนี้สมาชิกที่เข้าร่วมประชุมจะได้รับเงินค่าพาหนะคนละ 600 บาท (หกร้อยบาทถ้วน) โดยขอให้ผู้นำบัตรประจำตัวประชาชนหรือบัตรข้าราชการ/ลูกจ้าง/พนักงานราชการ/ใบอนุญาตขับรถหรือบัตรแสดงตนที่มีรูปถ่ายอย่างใดอย่างหนึ่งที่ทางราชการออกให้และยังไม่หมดอายุ มาแสดงตนในการลงทะเบียนเข้าร่วมประชุมและรับบัตรเลือกตั้งกรรมการสภานิติบัญญัติ

ขอแสดงความนับถือ



(นายฉัตรชัย พรหมเลิศ)

ประธานกรรมการสภานิติบัญญัติ วุฒิสภา

สารจากประธานกรรมการสหกรณ์

เรียน สมาชิกสหกรณ์ออมทรัพย์ รพช. จำกัด ทุกท่าน

ตามข้อบังคับสหกรณ์ออมทรัพย์ รพช. จำกัด ข้อที่ 60 กำหนดไว้ว่า สหกรณ์ต้องจัดให้มีการประชุมใหญ่เป็นประจำทุกปี เพื่อให้สอดคล้องกับพระราชบัญญัติสหกรณ์ พ.ศ.2542 มาตรา 67 ที่กำหนดว่าสหกรณ์ต้องจัดทำรายงานประจำปีแสดงผลการดำเนินงานของสหกรณ์ต่อสมาชิกในที่ประชุมใหญ่สามัญประจำปี และเพื่อให้เป็นไปตามหลักการของสหกรณ์สากลข้อที่ 2 และ 3 ว่าด้วยการควบคุมตามหลักประชาธิปไตยและการมีส่วนร่วมของสมาชิก โดยสมาชิกมีฐานะเป็นเจ้าของ “สมาชิกหนึ่งคนต่อหนึ่งเสียง” ในการเลือกกรรมการเข้าไปทำหน้าที่แทนสมาชิกและที่ประชุมใหญ่ มีเอกสิทธิ์ในการพิจารณาและตัดสินใจในเรื่องต่าง ๆ ตามที่กฎหมายและระเบียบข้อบังคับของสหกรณ์ ซึ่งจะกำหนดไว้ตามวาระต่าง ๆ ที่จะเสนอในวาระถัดไป



คณะกรรมการดำเนินการสหกรณ์ฯ ชุดที่ 43 ได้บริหารกิจการสหกรณ์จนครบวาระอีก 1 ปี ด้วยความโปร่งใส รอบคอบ เห็นประโยชน์เพื่อส่วนรวม และคำนึงถึงความมั่นคงในระยะยาว ทั้งนี้เพื่อสร้างความมั่นใจให้สมาชิกโดยยึดหลักการสหกรณ์ และหลักความพอเพียง การดำเนินงานของสหกรณ์ไม่ได้เน้นแสวงหากำไรสูงสุด วัตถุประสงค์ของการจัดตั้งสหกรณ์เพื่อช่วยเหลือสมาชิกทั้งในด้านการเงินและสวัสดิการ และผลกำไรที่ได้นำมาแบ่งปันกันในหมู่สมาชิก

ในปี 2559 สหกรณ์ฯ มีกำไรสุทธิ 72,790,537.25 บาท เมื่อเปรียบเทียบกับปี 2558 มีกำไรสุทธิจำนวน 71,015,333.13 บาท เพิ่มขึ้น 1,775,204.12 บาท (คิดเป็น 2.50%) ทำให้สหกรณ์ฯสามารถจัดสรรอัตราเงินปันผลให้แก่สมาชิกได้ในอัตรา 5.23% โดยเมื่อเปรียบเทียบกับปี 2558 อัตราปันผล 5.28% ลดลง 0.05% สาเหตุเนื่องจากจำนวนทุนเรือนหุ้นสะสมของสมาชิกในปี 2559 เพิ่มขึ้นจำนวนมาก ในสัดส่วนที่มากกว่าการเพิ่มขึ้นของกำไรสุทธิ ทุนเรือนหุ้นในปี 2559 จำนวน 1,116,650,940 .00 บาท เมื่อเปรียบเทียบกับทุนเรือนหุ้นในปี 2558 จำนวน 1,077,241,510.00 บาท เพิ่มขึ้นกว่าปี 2558 จำนวน 39,409,430.00 บาท (คิดเป็น 3.66 %) เป็นผลให้อัตราเงินปันผลลดลง

รายได้ที่เพิ่มขึ้นส่วนใหญ่มาจากดอกเบี้ยเงินให้กู้แก่สมาชิก ในปี 2559 รายได้ดอกเบี้ยรับจากเงินกู้สมาชิกจำนวน 72,564,458.63 บาท เพิ่มขึ้นมากกว่าปี 2558 จำนวน 3,019,157.84 บาท (คิดเป็น 4.34%) ประกอบกับในปี 2559 มีสมาชิกกลับมากู้เงินสามัญกับสหกรณ์ฯ เพิ่มมากขึ้น โดยเฉพาะสมาชิกที่มีภาระหนี้กับสถาบันการเงินอื่น มีการไถ่หนี้จากสถาบันการเงินอื่นและกลับมากู้กับสหกรณ์ฯเพิ่มขึ้น (ปัจจุบัน อัตราดอกเบี้ยเงินกู้สหกรณ์ 6%) จากตัวเลขในปีที่ผ่านมาสหกรณ์ฯ ได้ดำเนินการไถ่หนี้สถาบันการเงินอื่นๆ ให้แก่สมาชิกจำนวน 67 ราย ซึ่งคิดเป็นจำนวนเงินกู้รวม 39,051,471.20 บาท

รองลงมาเป็นผลตอบแทนจากดอกเบี้ยเงินฝากและเงินลงทุน จำนวน 23,445,330.60 บาท เพิ่มขึ้นมากกว่าปี 2558 จำนวน 1,015,038.54 บาท ถึงแม้ว่าในปีที่ผ่านมาประสิทธิภาพเศรษฐกิจถดถอย อัตราดอกเบี้ยตลาดค่อนข้างต่ำ เป็นผลให้โอกาสและช่องทางเลือกในการลงทุนใหม่ๆ ให้ผลตอบแทนที่ลดลง แต่สหกรณ์ฯ ยังสามารถสร้างผลตอบแทนจากดอกเบี้ยได้เพิ่มขึ้น จากตัวเลขรายได้ที่เพิ่มขึ้นนับว่าการบริหารเงินลงทุนของสหกรณ์ฯ ประสบผลสำเร็จ

ในปี 2559 สหกรณ์ฯ ได้จัดสรรเงินทุนสวัสดิการและสาธารณประโยชน์เพื่อช่วยเหลือด้านสวัสดิการแก่สมาชิก อาทิเช่น

1. จัดสวัสดิการอาวุโสการเป็นสมาชิก สำหรับสมาชิกที่มีอายุสมาชิกเกินกว่า 20 ปี จำนวน 2,216 ราย รายละ 500.00 บาท เป็นจำนวนเงิน 1,108,000.00 บาท
2. จัดสรรทุนสาธารณประโยชน์เพื่อช่วยเหลือทุนการศึกษาบุตรสมาชิก จำนวน 102 ราย เป็นจำนวนเงินรวม 399,000.00 บาท

นอกจากนี้ทางคณะกรรมการดำเนินการชุดที่ 43 ได้มีการปรับปรุงเพิ่มสวัสดิการอาวุโสสมาชิกสำหรับสมาชิกที่มีอายุการเป็นสมาชิกเกินกว่า 20 ปี และมีอายุตัวตั้งแต่ 60 ปีขึ้นไป ให้ได้รับสวัสดิการอาวุโสสมาชิกเพิ่มขึ้นจากเดิมอีก 500.00 บาท รวมเป็น 1,000.00 บาท โดยจ่ายพร้อมกับเงินปันผล-เฉลี่ยคืนในวันประชุมใหญ่สามัญประจำปี ซึ่งสมาชิกอาวุโสที่อายุตั้งแต่ 60 ปีขึ้นไป จะเริ่มมีสิทธิ์ได้รับในเดือนกุมภาพันธ์ ปี 2560

สำหรับการดำเนินงาน ในปี 2560 เพื่อให้สหกรณ์ฯ ได้บริหารงานให้สอดคล้องกับแนวทางของกรมส่งเสริมสหกรณ์ โดยสหกรณ์ไม่ต้องการกำไรสูงสุด แต่เพื่อให้สมาชิกส่วนใหญ่ได้รับผลประโยชน์ เช่น เงินฝากอัตราดอกเบี้ยสูงกว่าการฝากเงินธนาคาร ส่วนเงินกู้ยืมอัตราดอกเบี้ยต่ำกว่าการกู้ธนาคาร และหาแนวทางเพิ่มสวัสดิการต่างๆ ให้แก่สมาชิก ทั้งนี้เพื่อสร้างความมั่นคงให้แก่สหกรณ์ของเรา และเพื่อให้สมาชิกมีฐานะทางเศรษฐกิจที่ดีขึ้นในระยะยาว

สุดท้ายนี้ ผมต้องขอขอบคุณสมาชิก คณะกรรมการ ผู้ตรวจสอบกิจการ ผู้สอบบัญชีและฝ่ายจัดการทุกท่าน ที่ได้ร่วมแรง ร่วมใจ ตั้งใจปฏิบัติหน้าที่ด้วยความอุตสาหะ ซื่อสัตย์ และคำนึงถึงผลประโยชน์ส่วนรวม จนทำให้ประสบผลสำเร็จในรอบปีที่ผ่านมา และผลของความร่วมมือ ร่วมแรง ร่วมใจของทุกฝ่าย ทำให้ปีงบประมาณ 2559 สหกรณ์ออมทรัพย์ รพช. จำกัด ได้รับการยกย่องในด้านการบริหารจัดการสหกรณ์อย่างต่อเนื่อง และได้รับเกียรติบัตรเชิดชูเกียรติ สหกรณ์ที่ผ่านเกณฑ์การประเมินมาตรฐาน ในระดับดีเลิศ และผ่านเกณฑ์การประเมินการกำกับดูแลองค์กรที่ดีตามหลักธรรมาภิบาลในสหกรณ์ด้านการควบคุมภายใน ระดับดีมาก รวม 2 รางวัล จากสำนักงานส่งเสริมสหกรณ์ กรุงเทพมหานคร พื้นที่ 1 และหวังว่าทุกฝ่ายจะมีปณิธานแน่วแน่ที่จะพัฒนาองค์กรให้เจริญก้าวหน้ายิ่งขึ้นไป เพื่อให้สหกรณ์ออมทรัพย์ รพช. จำกัด สามารถดำรงอยู่ได้อย่างมีประสิทธิภาพและได้มาตรฐานตามเกณฑ์ที่กำหนด โดยเฉพาะคณะกรรมการดำเนินการทุกท่านที่สมาชิกไว้วางใจและคัดเลือกเข้ามาเพื่อบริหารกิจการสหกรณ์ฯ ต่างมีหน้าที่สำคัญในการตอบรับนโยบายและเป็นหลักในการบริหารกิจการสหกรณ์ฯ ให้มีความมั่นคงสืบไป



(นายฉัตรชัย พรหมเลิศ)

ประธานกรรมการสหกรณ์ออมทรัพย์ รพช. จำกัด

รายชื่อกณะทํางานชุดตํางๆ

ที่	ชื่อ	นามสกุล	เงินนุ้	คััดเลือก ผู้สอบบัญชี	พัฒนาระบบ	ปรับปรุ้ ระเบียบ	คณลงทูน	ทูนการทึกษา บุตร	ประชาสั้ทมิพั้	ทําย เอกสาร
1.	นายพรพองนั้	เพ็ญพาส						⊗	⊗	
2.	นายสุภักััด	โพธิ์ปลาพั้		⊗						⊗
3.	นายบรรจกััด	ปานทอง		●	⊗		⊗			
4.	นายสมนั้	นั้ตติกุล	⊗		●	⊗				
5.	นายวิจิตร	ทองเจริญ	⊗		●	●	●		●	
6.	นายอวยชัย	อั้ศวลาทสกุล	●				●	●		
7.	นายณรงั้	กล่อมใจ	●				●		●	●
8.	น.ส.นงเยาว์	กฤษณจกััดรวั้			●	●		●		●
9.	นายไ้	พันธุโรพั้			●			●	●	
10.	นางจรัส	โยธั้			●	●	●		●	
11.	นายปิยะ	วงสั้			●	●			●	●
12.	นายวิทยา	ปะดุกา		●	●	●				
13.	นายศรณั้	วงสั้		●	●	●		●	●	
14.	นางสาวภาราไพ	จรรยา	●	●	●	●			●	●
	ผู้จกััดการสํการณั้						⊗			
	นางสุภาวดี	อั้ศวสันตสิ้		⊗						
	นางสาวปริญา	ตุงจเจริญผู้จกััด			⊗				⊗	
	นางณุณนิศา	เกิดสนอง				⊗				
	นางสาวสิวพร	ศั้ระนั้						⊗		
	นางณั้	เว้								⊗

⊗ = หัวหนํากณะทํางาน ● = คณทํางาน ⊗ = เลขานุการคณ

ระเบียบวาระที่ 2

เรื่อง รับรองรายงานการประชุมใหญ่สามัญประจำปี 2558

รายงานการประชุมใหญ่สามัญประจำปี 2558

สหกรณ์ออมทรัพย์ รพช. จำกัด

ชุดที่ 42

วันพฤหัสบดีที่ 18 กุมภาพันธ์ 2559

ณ ห้องประชุม 1 ปก. กรมป้องกันและบรรเทาสาธารณภัย

ถนนอุทงนอก แขวงดุสิต เขตดุสิต กรุงเทพฯ

สมาชิกผู้มาลงทะเบียน จำนวน 1,299 คน

สมาชิกทั้งหมด จำนวน 4,786 คน

ผู้เข้าร่วมประชุม

1. นายกฤติน	ไกรกานนท์	นักวิชาการสหกรณ์ชำนาญการ
2. นายสุวัฒน์	อุปถัมภ์วิภาณนท์	นักวิชาการตรวจสอบบัญชีชำนาญการ
3. ผศ. โกเมศ	จันทร์เกษ	ผู้ตรวจสอบกิจการ
4. นายชูศักดิ์	ช่วยชู	ผู้สอบบัญชี

1. คณะกรรมการดำเนินการสหกรณ์ออมทรัพย์ รพช. จำกัด

1.1 นายพรพจน์	เพ็ญพาส	รองประธานกรรมการ
1.2 นายบรรจงศักดิ์	ปานทอง	รองประธานกรรมการ
1.3 นายวิจิตร	ทองเจริญ	กรรมการ
1.4 นายบรรลือ	วงศ์วัฒน์	กรรมการ
1.5 นายจรัส	อินทสอน	กรรมการ
1.6 นายไพท	พันธุ์โรทัย	กรรมการ
1.7 นายรุ่งวิรัช	ไตรพรรณโรจน์	กรรมการ
1.8 นายบุญยงค์	สุนทรวิภาต	กรรมการ

1.9	นายวิทยา	ปะดุกา	กรรมการ
1.10	นางนวนันท์	ชงศรี	กรรมการ
1.11	นางนิตรา	ศรีภยพาย	กรรมการและทรญญิก
1.12	นางสาวเการำไฟ	จรรยา	กรรมการและเลขานุการ

2. คณะกรรมการที่มีได้เข้าร่วมประชุมเนื่องจากติดราชการ

2.1	นายฉัตรชัย	พรหมเลิศ	ประธานกรรมการ
2.2	นายอนุสรณ์	แก้วกังวล	รองประธานกรรมการ
2.3	นายสุภกิต	โพธิ์ภภาพันท์	รองประธานกรรมการ

3. เจ้าหน้าที่สทรกรณออมทรพย รพช.จำกัถ 15 คน

เริ่มประชุมเวลา 09.45 น.

ระเบียบวาระที่ 1 เรื่องประธานแจ้งที่ประชุมทราบ

นายพรพจน์ เพ็ญพาส รองประธานกรรมการ ทำหน้าที่ประธานในที่ประชุม กล่าวเปิดการประชุมและกล่าวขอบคุณสมาชิกทุกท่านที่ให้ความร่วมมือเข้าร่วมประชุมในครั้งนี้พร้อมเพรียงกัน โดยแจ้งที่ประชุมรับทราบ ว่านายฉัตรชัย พรหมเลิศ ประธานกรรมการสทรกรณั ติดภารกิจที่จังหวัดนครศรีธรรมราช และรองประธานกรรมการ 2 ท่านประกอบด้วยนายอนุสรณ์ แก้วกังวล ปัจจุบันท่านได้ย้ายไปรับราชการในตำแหน่งผู้ว่าราชการจังหวัดร้อยเอ็ด และนายสุภกิต โพธิ์ภภาพันท์ ติดภารกิจในการเดินทางไปร่วมลงนามถวายพระพร จึงได้มอบหมายให้ปฏิบัติหน้าที่ประธานการประชุมแทน ซึ่งตามข้อบังคับของสทรกรณักำหนดให้สมาชิกมาลงทะเบียนไม่น้อยกว่า 100 คน จึงจะถือว่าครบองค์ประชุม และขณะนี้ม็จำนวนสมาชิกที่เข้าร่วมประชุม ณ ห้องประชุม 1 ปก. (352 เดิม) จำนวน 110 คน จากจำนวนสมาชิกที่มาลงทะเบียนจำนวนทั้งสิ้น 1,299 คน จึงเริ่มดำเนินการตามระเบียบวาระการประชุมได้

ก่อนจะเริ่มพิจารณารายละเอียดในระเบียบวาระการประชุม ประธานที่ประชุมแจ้งให้สมาชิกรับทราบ รายชื่อคณะกรรมการดำเนินการสทรกรณั ชุดปัจจุบัน ซึ่งเป็นชุดที่ 42 และจะต้องหมดวาระในการดำรงตำแหน่งในวันประชุมใหญ่นี้ ประกอบด้วย

1.	นายอนุสรณ์	แก้วกังวล	รองประธานกรรมการ
2.	นายบรรลือ	วงศ์วัฒน์	กรรมการ
3.	นายจำรัส	อินทสอน	กรรมการ

4. นายรุ่งวิกรีัย	ไตรพรรณโรจน์	กรรมการ
5. นางนิทรา	ศรีภัยพ่าย	กรรมการและற்றுณี
6. นายไผท	พันธุ์โรทัย	กรรมการ
7. นายบุญยงค์	สุนทรวิภาต	กรรมการ
8. นางนวนันท์	จงศรี	กรรมการ

คณะอนุกรรมการชุดต่างๆ ประกอบด้วย

1. คณะกรรมการเงินกู้
2. คณะทำงานคัดเลือกผู้สอบบัญชีและผู้ตรวจสอบกิจการ
3. คณะทำงานพัฒนาระบบงานสหกรณ์
4. คณะทำงานแก้ไขและปรับปรุงระเบียบสหกรณ์
5. คณะทำงานเพื่อพิจารณานำเงินของสหกรณ์ไปลงทุนและการหาเงินทุนของสหกรณ์
6. คณะทำงานพิจารณาผู้ขอรับทุนสาธารณประโยชน์เพื่อส่งเสริมการศึกษาบุตรสมาชิก
7. คณะทำงานประชาสัมพันธ์
8. คณะทำงานคัดเลือกเอกสารและควบคุมการทำลายและจำหน่ายบัญชีครุภัณฑ์

รายชื่อคณะทำงานปรากฏตามตารางเอกสารหน้าที่ 17

ในการนี้ประธานที่ประชุมได้ชี้แจงกำหนดการในเรื่องต่าง ๆ ดังนี้

1. สหกรณ์ฯ ได้มีการกำหนดเวลาในการลงทะเบียนเข้าร่วมประชุมโดยเริ่มตั้งแต่เวลา 07.30 น. และจะปิดรับการลงทะเบียนเวลาประมาณ 12.00 น. หรือจนกว่าประธานจะกล่าวปิดการประชุม
2. จุดลงทะเบียนมีจำนวน 10 โต๊ะ แยกและเรียงตามเลขที่สมาชิก อยู่ ณ บริเวณลานจอดรถระหว่างอาคาร 1 และ 3
3. สมาชิกที่มาลงทะเบียนจะได้รับคู่มือจำนวน 2 ส่วน ประกอบด้วยคู่มือรับเงินค่าพาหนะ คู่มือสำหรับชิงเงินรางวัล และบัตรลงคะแนนเลือกตั้ง เมื่อสมาชิกลงทะเบียนเรียบร้อยแล้ว จะต้องทำการเข้าคูหาเพื่อกาบัตรลงคะแนนเลือกตั้ง (เลือกได้ไม่เกิน 8 หมายเลข) และนำคู่มือไปรับเงินค่าพาหนะ ก่อนออกจากคูหา ค่าพาหนะในการเข้าร่วมประชุมสหกรณ์ฯ จะจ่ายให้คนละ 600 บาท
4. บัตรชิงเงินรางวัล ในปีนี้สหกรณ์ฯ ได้เตรียมรางวัลสำหรับสมาชิกในที่ประชุมใหญ่จำนวน 120 รางวัล และสำหรับสมาชิกทั่วประเทศ 130 รางวัลๆ ละ 1,000 บาท

มติที่ประชุม รับทราบ

ระเบียบวาระที่ 2 รับรองรายงานการประชุมใหญ่สามัญประจำปี 2557

นางสาวเการำไพ จรรยา กรรมการและเลขานุการสหกรณ์ ได้เสนอที่ประชุมพิจารณารับรองรายงานการประชุมใหญ่สามัญประจำปี 2557 เมื่อวันที่ 20 กุมภาพันธ์ 2558 ตามเอกสารตั้งแต่วันที่ 18-30

มติที่ประชุม รับรองรายงานการประชุมใหญ่สามัญประจำปี 2557 โดยไม่มีผู้ใดขอแก้ไขข้อความ

ระเบียบวาระที่ 3 พิจารณาเรื่องการเลือกตั้งคณะกรรมการดำเนินการสหกรณ์ ชุดที่ 43 ประจำปี 2559

นายพรพจน์ เพ็ญพาส รองประธานกรรมการ ทำหน้าที่ประธานการประชุม เสนอที่ประชุมรับทราบขั้นตอนการเลือกตั้งคณะกรรมการดำเนินการสหกรณ์ ชุดที่ 43 ประจำปี 2559 ดังนี้

ตามมาตรา 50 แห่งพระราชบัญญัติสหกรณ์ พ.ศ. 2542 กำหนด “ให้สหกรณ์มีคณะกรรมการดำเนินการสหกรณ์ ประกอบด้วยประธานกรรมการหนึ่งคนและกรรมการอื่นอีกไม่เกินสิบสี่คน ซึ่งที่ประชุมใหญ่เลือกตั้งจากสมาชิก

คณะกรรมการดำเนินการสหกรณ์มีวาระอยู่ในตำแหน่งคราวละสองปีนับแต่วันเลือกตั้ง ในวาระเริ่มแรกเมื่อครบหนึ่งปีนับแต่วันเลือกตั้ง ให้กรรมการดำเนินการสหกรณ์ออกจากตำแหน่งเป็นจำนวนหนึ่งในสองของกรรมการดำเนินการสหกรณ์ทั้งหมดโดยวิธีจับฉลาก และให้ถือว่าเป็นการพ้นจากตำแหน่งตามวาระ

กรรมการดำเนินการสหกรณ์ ซึ่งพ้นจากตำแหน่งอาจจะได้รับเลือกตั้งอีกได้ แต่ต้องไม่เกินสองวาระติดต่อกัน“

ในกรณีที่มีการเลือกตั้งกรรมการดำเนินการสหกรณ์แทนตำแหน่งที่ว่าง ให้กรรมการดำเนินการสหกรณ์ที่ได้รับเลือกตั้งอยู่ในตำแหน่งเท่ากับวาระที่เหลืออยู่ของผู้ที่ตนแทน“

สำหรับในปี 2559 มีกรรมการที่ต้องพ้นจากตำแหน่งตามวาระจำนวน 8 คน ดังนี้

ที่	ชื่อ	นามสกุล	ตำแหน่ง	วาระในปี 2558
1.	นายอนุสรณ์	แก้วกังวล	รองประธานกรรมการ	วาระที่ 2 ปีที่ 2
2.	นายบรรลือ	วงศ์วัฒนะ	กรรมการ	วาระที่ 2 ปีที่ 2
3.	นายจรัส	อินทสอน	กรรมการ	วาระที่ 2 ปีที่ 2
4.	นายรุ่งวิกรัย	ไตรพรรณโรจน์	กรรมการ	วาระที่ 2 ปีที่ 2
5.	นางนิทร	ศรีภัยพ่าย	กรรมการและเหรัญญิก	วาระที่ 2 ปีที่ 2
6.	นายไพฑ	พันธุ์โรทัย	กรรมการ	วาระที่ 1 ปีที่ 2
7.	นายบุญยงค์	สุนทรวิภาต	กรรมการ	วาระที่ 1 ปีที่ 2
8.	นางนวนันท์	ธงศรี	กรรมการ	วาระที่ 1 ปีที่ 2

หมายเหตุ ตั้งแต่ลำดับที่ 1 - 5 ต้องพักอย่างน้อย 1 ปี จึงจะมีสิทธิเลือกตั้งเป็นกรรมการสหกรณ์ได้

ลำดับที่ 6 - 8 มีสิทธิรับสมัครเลือกตั้งเป็นกรรมการต่อในปี 2559

สหกรณ์ออมทรัพย์ รพช. จำกัด จึงต้องกำหนดให้มีการเลือกตั้งกรรมการสหกรณ์จำนวน 8 คน เพื่อทดแทนตำแหน่งที่ว่าง โดยการสรรหาคณะกรรมการดำเนินการ ภายใต้ข้อกำหนดในระเบียบสหกรณ์ออมทรัพย์ รพช. จำกัด ว่าด้วยวิธปฏิบัติเกี่ยวกับการเลือกตั้งคณะกรรมการดำเนินการสหกรณ์ พ.ศ. 2557 ดังนี้

“การเลือกตั้งประธานกรรมการ ให้ดำเนินการเลือกตั้งในที่ประชุมใหญ่โดยวิธีเปิดเผย ส่วนการเลือกตั้งกรรมการดำเนินการให้จัดการเลือกตั้งโดยวิธีลับ โดยให้สหกรณ์ประกาศให้มีการรับสมัครล่วงหน้าก่อนการประชุมใหญ่ไม่น้อยกว่าสามสิบวันและต้องกำหนดวันรับสมัครและวันเลือกตั้งก่อนถึงวันรับสมัครไม่น้อยกว่าสิบห้าวัน และกำหนดให้มีระยะเวลาการรับสมัครไม่น้อยกว่าสิบห้าวัน”

ดังนั้น การเลือกตั้งกรรมการอื่นทดแทนกรรมการที่ต้องพ้นจากวาระจำนวน 8 คน จะทำการเลือกตั้งโดยวิธีการหย่อนบัตรลงคะแนนเลือกตั้ง ซึ่งสหกรณ์ฯ ได้มีการประกาศรับสมัครเลือกตั้งเป็นกรรมการสหกรณ์ โดยเริ่มเปิดรับสมัครตั้งแต่วันที่ 14 - 29 ธันวาคม 2558 และมีผู้สมัครรับเลือกตั้งเป็นกรรมการสหกรณ์ จำนวนทั้งสิ้น 14 คน ประกอบด้วย

หมายเลข	ชื่อ - นามสกุล	ตำแหน่ง/สังกัด
1	นายอาทิตย์ นทีทอง	นักวิเคราะห์นโยบายและแผนชำนาญการพิเศษ สำนักงานทรัพยากรน้ำภาค 7 ราชบุรี กรมทรัพยากรน้ำ
2	นายบุญยงค์ สุนทรวิภาต	ช่างฝีมือสนาม ระดับ ช 4 สำนักทรัพยากรน้ำภาค 7 ราชบุรี กรมทรัพยากรน้ำ
3	นายไพฑูริ์ พันธุ์โรทัย	ข้าราชการบำนาญ กรมทรัพยากรน้ำ
4	นายสมนึก นันตติกุล	ข้าราชการบำนาญ กรมป้องกันและบรรเทาสาธารณภัย
5	นายอวยชัย อัครวลาภสกุล	ผู้เชี่ยวชาญพิเศษด้านสาธารณภัย กรมป้องกันและบรรเทาสาธารณภัย
6	นางสาวนงเยาว์ กฤษณจักรวัฒน์	ข้าราชการบำนาญ กรมป้องกันและบรรเทาสาธารณภัย
7	นายณรงค์ กล่อมใจ	ข้าราชการบำนาญ กรมป้องกันและบรรเทาสาธารณภัย

หมายเลข	ชื่อ - นามสกุล	ตำแหน่ง/สังกัด
8	นางจรัส ไยเยื่อ	ผู้ตรวจราชการกรม กรมป้องกันและบรรเทาสาธารณภัย
9	นายปิยะ วงศ์ลือชา	ผู้อำนวยการสำนักช่วยเหลือผู้ประสบภัย กรมป้องกันและบรรเทาสาธารณภัย
10	นายศรณรังสรรค์ วงศ์สมุทร	นายช่างไฟฟ้าชำนาญงาน กรมป้องกันและบรรเทาสาธารณภัย
11	นายมานพ ขาวสุข	นายช่างเครื่องกลอาวุโส กรมป้องกันและบรรเทาสาธารณภัย
12	นายนิธิภัทร์ กองบาง	พนักงานป้องกันและบรรเทาสาธารณภัย กรมป้องกันและบรรเทาสาธารณภัย
13	นางจิรพร เจริญสุข	ข้าราชการบำนาญ กรมป้องกันและบรรเทาสาธารณภัย
14	นางสาววรรณิ์ หงษ์มณี	ผู้อำนวยการกลุ่มตรวจสอบภายใน กรมป้องกันและบรรเทาสาธารณภัย

ข้อเสนอเพื่อพิจารณา

ให้ที่ประชุมเลือกสมาชิกในที่ประชุมใหญ่ 1 ท่าน เพื่อทำหน้าที่ประธานชั่วคราว และดำเนินการเลือกตั้งกรรมการ สหกรณ์ 8 คน และเมื่อถึงเวลาประธานกล่าวปิดการประชุมสหกรณ์ฯ จะทำการปิดหีบบัตรเลือกตั้ง และดำเนินการนับคะแนนทันที

การนับคะแนนผู้สมัครรับเลือกตั้ง ให้เรียงลำดับจากผู้ที่ได้คะแนนสูงสุดเรียงตามลำดับลงมาตั้งแต่ลำดับที่ 1 - 8 และเมื่อกรรมการควบคุมการเลือกตั้งทำการสรุปผลและลงนามรับรองผลการเลือกตั้งเสนอประธานกรรมการ สหกรณ์แล้ว สหกรณ์จะประกาศเป็นหนังสือแจ้งเวียนให้สมาชิกทราบผลการเลือกตั้งโดยเร็ว

ที่ประชุมใหญ่เสนอนายบรรจงศักดิ์ ปานทอง รองประธานกรรมการ ทำหน้าที่ประธานชั่วคราว เพื่อควบคุมการเลือกตั้งให้เป็นไปด้วยความเรียบร้อย และยุติธรรม ซึ่งประธานชั่วคราวได้แจ้งให้สมาชิกทราบว่า การหย่อนบัตรเลือกตั้งจะสิ้นสุดลงเมื่อเวลา 12.00 น. หรือจนกว่าประธานจะกล่าวปิดการประชุมและในปีนี้มีผู้สมัครเป็นกรรมการ จำนวนทั้งสิ้น 14 คน สมาชิกเลือกได้ไม่เกิน 8 คน หากสมาชิกกาบาทเกิน 8 หมายเลข จะมีผลเป็นโมฆะทันที และเมื่อทราบผลการนับคะแนนแล้วสหกรณ์ฯ จะประกาศให้สมาชิกทราบผลการเลือกตั้งต่อไป

มติที่ประชุม รับทราบ

ระเบียบวาระที่ 4 รับทราบผลการดำเนินงานประจำปี 2558

นางสาวเการำไพ จรรยา กรรมการและเลขานุการสหกรณ์ ได้เสนอที่ประชุมรับทราบผลการดำเนินงานประจำปี 2558 ตามเอกสารตั้งแต่หน้า 34 - 51

ในการนี้นางศรีสุตา รักษ์เผ่า สมาชิกข้าราชการบำนาญ ตั้งข้อสังเกตเกี่ยวกับการโอนเงินของสมาชิก จึงเสนอในที่ประชุมว่าหากพิจารณาช่วงระยะเวลาที่สหกรณ์ฯ แจ้งว่าสมาชิกโอนเข้ามาและไม่สามารถตรวจสอบได้ นั้น เป็นช่วงปลายปี 2558 ซึ่งผ่านมาได้ไม่นานเพราะเหตุใฝ่ฝ่ายจัดการ จึงไม่เร่งตรวจสอบ ดังนั้นจึงเสนอให้ฝ่ายจัดการ หาแนวทางในการตรวจสอบ โดยเร็ว ทั้งนี้ เพื่อเป็นการป้องกันมิให้สมาชิกเกิดการเสียสิทธิ์

มติที่ประชุม รับทราบผลการดำเนินงานประจำปี 2558 สำหรับข้อเสนอของสมาชิก ขอรับไว้ดำเนินการและจะรายงานให้ทราบต่อไป

ระเบียบวาระที่ 5 การแจ้งสมาชิกเข้าใหม่ ลาออก และถึงแก่กรรม ระหว่างปี 2558

นางสาวเการำไพ จรรยา กรรมการและเลขานุการสหกรณ์ ได้เสนอที่ประชุมรับทราบจำนวนสมาชิกเข้าใหม่ ลาออก และถึงแก่กรรม ระหว่างปี 2558 ดังนี้

ณ วันสิ้นสุดของปี 2558 สหกรณ์ฯ มีจำนวนสมาชิกทั้งสิ้น 4,786 คน จำนวนสมาชิกที่ได้มีการเปลี่ยนแปลงระหว่างปี มีดังนี้

จำนวนสมาชิก ณ วันที่ 31 ธันวาคม 2557	จำนวน	4,865 คน
สมาชิกเข้าใหม่ระหว่างปี	จำนวน	216 คน
สมาชิกลาออกระหว่างปี	จำนวน	279 คน
สมาชิกถึงแก่กรรมระหว่างปี	จำนวน	16 คน
จำนวนสมาชิกที่ลดลงในปี 2558	จำนวน	79 คน

มติที่ประชุม รับทราบ

ระเบียบวาระที่ 6 รับทราบรายงานการตรวจสอบกิจการ

ผศ.โกเมศ จันทรเกษ ผู้ตรวจสอบกิจการ เสนอที่ประชุมรับทราบรายงานการตรวจสอบกิจการตามเอกสารตั้งแต่หน้า 53-57

มติที่ประชุม รับทราบ

ระเบียบวาระที่ 7 พิจารณานอุมัติงบดุลของ สอ.รพช.จำกัด

นายชูศักดิ์ ช่วยชู ผู้สอบบัญชี ได้รายงานงบดุลของสหกรณ์ออมทรัพย์ รพช.จำกัด สำหรับปีสิ้นสุดวันที่ 31 ธันวาคม 2558 ที่ผู้สอบบัญชีได้ทำการตรวจสอบตามมาตรฐานการสอบบัญชีที่รับรองทั่วไป และตามระเบียบที่นายทะเบียนสหกรณ์กำหนด และเห็นว่างบการเงินดังกล่าว ถูกต้องตามที่ควร ในสาระสำคัญตามระเบียบที่นายทะเบียนสหกรณ์กำหนดเพื่อเสนอให้ที่ประชุมพิจารณา ตามเอกสารตั้งแต่หน้า 58 - 75

มติที่ประชุม อนุมัติงบดุล และงบกำไรขาดทุน ประจำปี 2558 ตามที่ผู้สอบบัญชีเสนอ

ระเบียบวาระที่ 8 พิจารณาการจัดสรรกำไรสุทธิประจำปี 2558

นายวิจิตร ทองเจริญ กรรมการสหกรณ์ ทำหน้าที่ชี้แจงเรื่องการจัดสรรกำไรสุทธิประจำปี 2558 ซึ่งสหกรณ์มีกำไรสุทธิประจำปี 71,015,333.13 บาท ดังนั้นจึงขอเสนอที่ประชุมพิจารณาการจัดสรรกำไรสุทธิประจำปี 2558 เพื่อให้เป็นไปตามข้อบังคับของสหกรณ์ ข้อ 23 ดังนี้

รายการ	ปี 2558	
	บาท	%
1. เงินสำรองไม่น้อยกว่าร้อยละ 10 ของกำไรสุทธิ	7,101,609.13	10.000
2. ค่าบำรุงสันนิบาตสหกรณ์ ร้อยละ 5 ของกำไรสุทธิ แต่ไม่เกิน 10,000 บาท	10,000.00	0.014
3. เงินปันผลตามหุ้นที่ชำระแล้ว 5.28 % ต่อปี ของ ค่าหุ้น	54,172,198.75	76.282
4. เงินเฉลี่ยคืน 7.50 % ของยอดดอกเบี้ยที่สมาชิกเสียให้กับสหกรณ์ฯ ปี 2558	5,151,825.25	7.255
5. เงินโบนัสกรรมการ และเจ้าหน้าที่สหกรณ์ ไม่เกิน ร้อยละ 10 ของกำไรสุทธิ	1,973,000.00	2.778
6. เงินทุนสวัสดิการและสาธารณประโยชน์	2,600,000.00	3.661
7. ทุนรักษาระดับอัตราเงินปันผลไม่เกินร้อยละ 2 ของ ทุนเรือนหุ้น	6,700.00	0.010
รวม	71,015,333.13	100.000

มติที่ประชุม อนุมัติการจัดสรรกำไรสุทธิประจำปี 2558 ตามที่เสนอ

ระเบียบวาระที่ 9

การกำหนดวงเงินซึ่งสหกรณ์อาจกู้ยืมหรือค้ำประกันในปี 2559

นายพรพจน์ เพ็ญพาส ประธานที่ประชุม เสนอที่ประชุมพิจารณา ดังนี้

ตามข้อบังคับสหกรณ์ออมทรัพย์ รพช. จำกัด ข้อ 10 ได้ระบุไว้ ดังนี้

“วงเงินกู้ยืมหรือการค้ำประกัน” ที่ประชุมใหญ่อาจกำหนดวงเงินกู้ยืมหรือการค้ำประกันสำหรับปีหนึ่งๆ ไว้ตามที่จำเป็นและสมควรแก่การดำเนินการ วงเงินซึ่งกำหนดดังว่านี้ต้องได้รับความเห็นชอบจากนายทะเบียนสหกรณ์

ถ้าที่ประชุมใหญ่ยังมิได้กำหนดหรือนายทะเบียนสหกรณ์ยังมิได้ให้ความเห็นชอบวงเงินกู้ยืมหรือการค้ำประกันสำหรับปีใด ก็ให้ใช้วงเงินกู้ยืมหรือการค้ำประกันสำหรับปีก่อนไปพลาง

ในปี 2558 ที่ประชุมใหญ่ของสหกรณ์ออมทรัพย์ รพช. จำกัด ได้กำหนดวงเงินซึ่งสหกรณ์อาจกู้ยืมไว้ในวงเงิน 100,000,000.- บาท (หนึ่งร้อยล้านบาทถ้วน)

ทั้งนี้เพื่อให้การดำเนินกิจการเป็นไปด้วยความรอบคอบ มีสภาพคล่องตัว สามารถรองรับการให้บริการรับฝาก-ถอนเงินจากสมาชิก อีกทั้งเป็นการขยายขอบเขตการให้ความช่วยเหลือสมาชิกให้กว้างขวางมากยิ่งขึ้น จึงขอเสนอที่ประชุมพิจารณากำหนดวงเงินกู้ยืมหรือค้ำประกัน สำหรับปี 2559 ให้ที่ประชุมใหญ่สามัญประจำปีพิจารณาอนุมัติ ในวงเงิน 300,000,000.- บาท (สามร้อยล้านบาทถ้วน)

มติที่ประชุม

ที่ประชุมมีมติเป็นเอกฉันท์อนุมัติวงเงินซึ่งสหกรณ์อาจกู้ยืมหรือค้ำประกันไว้ใน ปี 2559 ในวงเงิน 300,000,000.- บาท (สามร้อยล้านบาทถ้วน)

ระเบียบวาระที่ 10

การอนุมัติแผนงานและงบประมาณรายได้-รายจ่าย ประจำปี 2559

นางนิทรา ศรีภักย์พ่าย กรรมการและเหรัญญิกสหกรณ์ เสนอที่ประชุมพิจารณาแผนงานและงบประมาณรายได้ - รายจ่าย ประจำปี 2559 ตามเอกสารตั้งแต่หน้า 78 - 87

ทั้งนี้ รายการที่ขอจัดสรรงบประมาณรายได้ - รายจ่ายนี้ หากรายการใดมีการเปลี่ยนแปลงให้เหมาะสมกับการใช้งาน เสนอให้อยู่ในดุลพินิจของคณะกรรมการดำเนินการเปลี่ยนแปลงได้ตามสมควรและไม่เกินงบประมาณที่ได้รับอนุมัติจากที่ประชุมใหญ่ พร้อมทั้งขอที่ประชุมอนุมัติให้มีการถ่วงจ่ายระหว่างหมวดได้

มติที่ประชุม

ที่ประชุมมีมติเป็นเอกฉันท์อนุมัติแผนงานและงบประมาณรายได้-รายจ่าย ตามแผนงานที่เหรัญญิกเสนอ โดยให้ถ่วงจ่ายระหว่างหมวด และเปลี่ยนแปลงรายการครุภัณฑ์ที่ขอจัดซื้อบางรายการได้ตามที่เห็นสมควร

ระเบียบวาระที่ 11 ขออนุมัติโอนเงินตรวจสอบและเงินรอจ่ายคืนเข้าเป็นทุนสำรองของสหกรณ์

นางสาวเการำไพ จรรยา กรรมการและเลขานุการสหกรณ์ เสนอที่ประชุมพิจารณาจำนวนเงินรอตรวจสอบที่โอนเข้ามาในบัญชีเงินฝากของสหกรณ์เป็นระยะเวลานานและไม่สามารถตรวจสอบได้ว่าเป็นเงินของสมาชิกรายใด ดังนี้

ลำดับ	วันที่โอนเงิน	ธนาคาร	จังหวัด	จำนวนเงิน
1.	30 พฤษภาคม 2548	ออมสิน		5,906.50
			รวมจำนวนเงิน	5,906.50

โดยบัญชีรายชื่อดังกล่าวจะประกาศให้สมาชิกทราบเพื่อนำหลักฐานมาขอรับเงินคืนภายในระยะเวลา 60 วัน นับตั้งแต่วันที่ 18 กุมภาพันธ์ 2559 จนถึงวันที่ 17 เมษายน 2559 เมื่อครบกำหนดไม่มีผู้ใดมาขอรับเงินคืน สหกรณ์ฯ จะขออนุมัติโอนเข้าทุนสำรองของสหกรณ์ต่อไป

มติที่ประชุม มีมติเป็นเอกฉันท์อนุมัติให้ดำเนินการตามที่เสนอ

ระเบียบวาระที่ 12 เรื่องพิจารณาแก้ไขข้อบังคับสหกรณ์

นายวิจิตร ทองเจริญ กรรมการสหกรณ์ เสนอที่ประชุม ดังนี้

เพื่อให้การบริหารงานกิจการของคณะกรรมการดำเนินการสหกรณ์เกิดความคล่องตัวและไม่ขัดกับข้อกฎหมาย และข้อบังคับสหกรณ์ จึงเสนอที่ประชุมใหญ่สามัญประจำปีพิจารณาแก้ไขข้อบังคับสหกรณ์ตามรายละเอียด ดังต่อไปนี้

ข้อความเดิม	ข้อความที่ขอแก้ไข	เหตุผล
<p>ข้อ 43. การให้ออกจากสหกรณ์</p> <p>สมาชิกอาจถูกให้ออกจากสหกรณ์เพราะเหตุใดๆ ดังต่อไปนี้</p> <p>(1) ไม่ลงลายมือชื่อในทะเบียนสมาชิก หรือไม่ชำระค่าธรรมเนียมแรกเข้าหรือไม่ถือหุ้นครั้งแรกตามข้อ 36</p> <p>(2) ขาดส่งเงินค่าหุ้นรายเดือนถึงสามงวดติดต่อกันหรือขาดส่งรวมถึงหกงวด ทั้งนี้โดยมิได้รับอนุญาตจากคณะกรรมการดำเนินการ</p> <p>(3) นำเงินกู้ไปใช้ผิดความมุ่งหมายที่ให้เงินกู้ขึ้น</p> <p>(4) ไม่จัดการแก้ไขหลักประกันสำหรับเงินกู้ที่เกิดบกพร่องให้คืนดีภายในระยะเวลาที่คณะกรรมการดำเนินการกำหนด</p> <p>(5) ค้างส่งเงินงวดชำระหนี้ไม่ว่าต้นเงินหรือดอกเบี้ยเป็นเวลาติดต่อกันถึงสองเดือนหรือผิดนัดการส่งเงินงวดชำระหนี้ ดังว่านั้นถึงสามคราวสำหรับเงินกู้รายหนึ่ง ๆ</p>	<p>ข้อ 43.การให้ออกจากสหกรณ์</p> <p>คงเดิม</p> <p>(5) ค้างส่งเงินงวดชำระหนี้ไม่ว่าต้นเงินหรือดอกเบี้ยเป็นเวลาติดต่อกันถึงสองเดือนหรือผิดนัดการส่งเงินงวดชำระหนี้ ดังว่านั้นถึงสามคราวสำหรับเงินกู้รายหนึ่งๆ เว้นแต่คณะกรรมการดำเนินการสหกรณ์ จะใช้ดุลยพินิจพิจารณาให้เป็นรายๆ ไป</p>	<p>เพิ่มเติมข้อความเพื่อให้กรรมการสหกรณ์สามารถใช้ดุลพินิจในการพิจารณากรณีสมาชิกประสบปัญหาเรื่องการชำระหนี้</p>

ข้อความเดิม	ข้อความที่ขอแก้ไข	เหตุผล
<p>(6) ไม่ให้ข้อความจริงเกี่ยวกับหนี้สินของตนแก่สหกรณ์เมื่อสมัครเข้าเป็นสมาชิกหรือเมื่อจะก่อความผูกพันต่อสหกรณ์ในฐานะผู้กู้ หรือผู้ค้ำประกันหรือเมื่อมีภาระผูกพันในหนี้สินต่อสหกรณ์อยู่แล้ว</p> <p>(7) จงใจฝ่าฝืนไม่ปฏิบัติตามกฎหมายข้อบังคับ ระเบียบ มติของสหกรณ์หรือพฤติการณ์ใดอันเป็นเหตุให้เชื่อได้ว่าไม่ซื่อสัตย์สุจริตแสดงตนเป็นปฏิปักษ์หรือทำให้เสื่อมเสียต่อสหกรณ์หรือชบวนการสหกรณ์ไม่ว่าโดยประการใดๆ</p> <p>เมื่อคณะกรรมการดำเนินการได้สอบสวนพิจารณาแล้วปรากฏว่าสมาชิกมีพฤติการณ์อย่างใดอย่างหนึ่งดังกล่าวข้างต้นเป็นจริง และได้ลงมติให้สมาชิกออก โดยคะแนนเสียงไม่น้อยกว่าสองในสามของจำนวนกรรมการดำเนินการที่อยู่ในที่ประชุม เป็นอันถือว่าสมาชิกนั้นถูกให้ออกจากสหกรณ์</p> <p>สมาชิกที่ถูกให้ออกจากสหกรณ์มีสิทธิอุทธรณ์ต่อที่ประชุมใหญ่ โดยให้ยื่นคำอุทธรณ์ต่อคณะกรรมการดำเนินการภายในสามสิบวันนับแต่วันที่รับทราบมติของคณะกรรมการดำเนินการ คำวินิจฉัยของที่ประชุมใหญ่ให้ถือเป็นที่สุด</p>	<p>คงเดิม</p>	

มติที่ประชุม

มีมติเป็นเอกฉันท์ให้แก้ไขข้อบังคับสหกรณ์ออมทรัพย์ รพช. จำกัด ข้อที่ 43 ตามที่เสนอ

ระเบียบวาระที่ 13 พิจารณาคัดเลือกผู้ตรวจสอบกิจการ ประจำปี 2559

นายบรรจงศักดิ์ ปานทอง รองประธานกรรมการสหกรณ์ ทำหน้าที่หัวหน้าคณะทำงานคัดเลือกผู้ตรวจสอบกิจการและผู้สอบบัญชี เสนอที่ประชุมพิจารณาคัดเลือกผู้ตรวจสอบกิจการ ประจำปี 2559 ตามรายละเอียดดังนี้

“ผู้ตรวจสอบกิจการ” ให้ที่ประชุมใหญ่เลือกตั้งสมาชิกหรือบุคคลภายนอกซึ่งทรงคุณวุฒิ มีความรู้ ความสามารถ ในด้านธุรกิจการเงิน การบัญชี การเศรษฐกิจ หรือการสหกรณ์คนหนึ่งหรือหลายคน ให้เป็นผู้ตรวจสอบกิจการของสหกรณ์เป็นการประจำปี

จำนวนผู้ตรวจสอบกิจการ ตามวรรคหนึ่ง ให้เป็นไปตามที่นายทะเบียนสหกรณ์กำหนด

ที่ประชุมใหญ่จะเลือกตั้งกรรมการดำเนินการ หรือผู้ซึ่งดำรงหน้าที่ประจำในสหกรณ์ เป็นผู้ตรวจสอบกิจการไม่ได้

ผู้ตรวจสอบกิจการอยู่ในตำแหน่งได้ มีกำหนดเวลาหนึ่งปีทางบัญชีสหกรณ์ ถ้าเมื่อครบกำหนดเวลาแล้วยังไม่มีการเลือกตั้งผู้ตรวจสอบกิจการคนใหม่ ก็ให้ผู้ตรวจสอบกิจการคนเดิมปฏิบัติหน้าที่ไปพลางก่อน

ผู้ตรวจสอบกิจการซึ่งออกไปนั้นอาจได้รับเลือกตั้งซ้ำอีกได้

ทั้งนี้ ในปี 2559 มีผู้เสนอรายชื่อขอเข้ารับการเป็นผู้ตรวจสอบกิจการมายังสหกรณ์ จำนวน 1 ราย คือ ผศ. โกเมศ จันทรเกษ เลขทะเบียน 00553 คิดค่าธรรมเนียมในการตรวจสอบปีละ 60,000.- บาท (หกหมื่นบาทถ้วน)

ดังนั้น คณะกรรมการดำเนินการสหกรณ์ ขอเสนอ ผศ.โกเมศ จันทรเกษ ให้ที่ประชุมใหญ่คัดเลือกเป็นผู้ตรวจสอบกิจการ ประจำปี 2559 ให้แก่สหกรณ์ออมทรัพย์ รพช. จำกัด โดยมีคุณสมบัติ ตามตารางที่แนบหน้า 92-95

มติที่ประชุม

มีมติเป็นเอกฉันท์ เลือกผศ.โกเมศ จันทรเกษ ให้เป็นผู้ตรวจสอบกิจการประจำปี 2559 ให้กับสหกรณ์ฯ โดยคิดค่าธรรมเนียมในการตรวจสอบปีละ 60,000 บาท (หกหมื่นบาทถ้วน)

ระเบียบวาระที่ 14 พิจารณาเลือกผู้สอบบัญชีรับอนุญาตเป็นผู้สอบบัญชีสหกรณ์ ประจำปี 2559

นายบรรจงศักดิ์ ปานทอง รองประธานกรรมการสหกรณ์ ซึ่งทำหน้าที่หัวหน้าคณะทำงานคัดเลือกผู้ตรวจสอบกิจการและผู้สอบบัญชี เสนอที่ประชุมพิจารณาคัดเลือก ผู้สอบบัญชี ประจำปี 2559 ตามรายละเอียดดังนี้

ตามระเบียบนายทะเบียนสหกรณ์ว่าด้วยการสอบบัญชีสหกรณ์ พ.ศ. 2543 ได้กำหนดคุณสมบัติของผู้สอบบัญชีสหกรณ์ที่มาจากผู้สอบบัญชีรับอนุญาตว่า ต้องเป็นผู้สอบบัญชีที่ขึ้นทะเบียนเป็นผู้สอบบัญชีสหกรณ์ ได้รับเลือกตั้งจากที่ประชุมใหญ่สามัญประจำปีของสหกรณ์ และต้องผ่านการอบรมหลักสูตรการบัญชีสหกรณ์ โดยผู้สอบบัญชีรับอนุญาต

สำหรับการคัดเลือกผู้สอบบัญชีรับอนุญาตในปีนี้ คณะกรรมการดำเนินการได้พิจารณาเลือกผู้สอบบัญชีรับอนุญาตที่มีคุณสมบัติตามระเบียบที่นายทะเบียนสหกรณ์กำหนด โดยในปี 2559 มีผู้ยื่นความประสงค์ขอเข้ารับการเป็นผู้สอบบัญชีให้กับสหกรณ์ฯ จำนวน 1 ราย คือ นายพงศ์คณิต คุณัมพรานนท์ ผู้สอบบัญชีรับอนุญาตเลขที่ 3444 จากบริษัทมนตรีสอบบัญชีและกฎหมาย จำกัด คิดค่าธรรมเนียม ในการตรวจสอบปีละ 70,000 บาท (เจ็ดหมื่นบาทถ้วน)

คณะกรรมการดำเนินการจึงใคร่ขอเสนอให้ที่ประชุมคัดเลือกนายพงศ์คณิต คุณัมพรานนท์ ผู้สอบบัญชีรับอนุญาตเลขที่ 3444 จากบริษัทมนตรีสอบบัญชีและกฎหมาย จำกัด ให้เป็นผู้สอบบัญชี ประจำปี 2559 ให้แก่สหกรณ์ออมทรัพย์ รพช. จำกัด โดยมีคุณสมบัติตามตารางที่แนบท้าย หน้าที่ 97-99

มติที่ประชุม

มีมติเป็นเอกฉันท์คัดเลือกนายพงศ์คณิต คุณัมพรานนท์ ผู้สอบบัญชีรับอนุญาตเลขที่ 3444 จากบริษัทมนตรีสอบบัญชีและกฎหมาย จำกัด ให้เป็นผู้สอบบัญชี ประจำปี 2559 ให้แก่สหกรณ์ออมทรัพย์ รพช. จำกัด ค่าธรรมเนียมในการตรวจสอบปีละ 70,000 บาท (เจ็ดหมื่นบาทถ้วน)

ระเบียบวาระที่ 15

เรื่องอื่น ๆ

1. นางกานดา อิมโกคา สมาชิกสังกัดกรมทรัพยากรน้ำ เสนอให้มีการปรับปรุงสวัสดิการในด้านต่าง ๆ ของสมาชิก โดยยกตัวอย่างข้อมูลของสหกรณ์ออมทรัพย์ข้าราชการกระทรวงมหาดไทย ที่มีการจัดตั้งกองทุนเกษียณอายุราชการ ในรายที่มีอายุการเป็นสมาชิกสหกรณ์ ตั้งแต่ 30 ปี ขึ้นไป ในวงเงินสูงสุดถึง 50,000 บาท เป็นต้น

2. นายธนบุญย์ ตูลาทอง สมาชิกสังกัดสำนักงานป้องกันและบรรเทาสาธารณภัย จังหวัดกาญจนบุรีได้สอบถามในที่ประชุมว่าปัจจุบันได้มีหนี้เงินกู้ยืมอยู่กับสหกรณ์ฯ และผ่อนชำระมาแล้วไม่น้อยกว่า 12 งวด แต่ไม่สามารถยื่นกู้ใหม่ได้ และต้องการทราบข้อเท็จจริง

3. นายนิวัฒน์ เปรมเดช สมาชิกสังกัดแขวงทางหลวงชนบทจังหวัดนครปฐม ได้ร้องเรียนและมีข้อซักถามในที่ประชุม ดังนี้

3.1 กรณีสมาชิกยื่นกู้สามัญ ในทางปฏิบัติจะต้องมีบันทึกข้อตกลงของสมาชิกผู้กู้ที่ยินยอมให้หน่วยงานหักเงินให้สหกรณ์ใช้หรือไม่

3.2 สมาชิกที่ยื่นกู้สามัญกับสหกรณ์แล้ว และต่อมาสมาชิกรายดังกล่าวได้ยื่นกู้กับสถาบันการเงินอื่นอีก จนทำให้เงินเดือนไม่พอที่จะหักให้กับสหกรณ์ฯ ในกรณีดังกล่าวเพราะเหตุใดสหกรณ์ฯจึงไม่ทำการร้องเรียนไปยังหน่วยงานต้นสังกัด กรณีที่ไม่สามารถหักเงินให้สหกรณ์ฯได้

เลิกประชุมเวลา 12.30 น.

ลงชื่อ.....ผู้บันทึกรายงานการประชุม
(นางภูษนิศา เกิดสนอง)
เจ้าหน้าที่สหกรณ์

ลงชื่อ.....ผู้ตรวจรายงานการประชุม
(นางสาวเการำไพ จรรยา)
กรรมการและเลขานุการสหกรณ์

ลงชื่อ.....ประธานที่ประชุม
(นายพรพจน์ เพ็ญพาส)
รองประธาน ปฏิบัติหน้าที่แทน
ประธานกรรมการสหกรณ์ออมทรัพย์ รพช.จำกัด

มติที่ประชุม

ระเบียบวาระที่ 3

เรื่อง การเลือกตั้งคณะกรรมการดำเนินการสหกรณ์

ชุดที่ 44 ประจำปี 2560

ตามข้อบังคับของสหกรณ์ออมทรัพย์ รพช. จำกัด ข้อ 69 กำหนดให้คณะกรรมการดำเนินการมีวาระอยู่ในตำแหน่งคราวละสองปีนับแต่วันเลือกตั้ง ซึ่งในปี 2560 มีกรรมการที่พ้นจากตำแหน่งจำนวน 8 คน คือพ้นจากตำแหน่งตามวาระจำนวน 7 คน (ลำดับที่ 1-7) และพ้นจากตำแหน่งเนื่องจากขอลาออก จำนวน 1 คน (ลำดับที่ 8) ดังนี้

ที่	ชื่อ	นามสกุล	ตำแหน่ง	วาระในปี 2559
1.	นายฉัตรชัย	พรหมเลิศ	ประธานกรรมการ	2/2
2.	นายพรพจน์	เพ็ญพาส	รองประธานกรรมการ	2/2
3.	นายบรรจงศักดิ์	ปานทอง	รองประธานกรรมการ	2/2
4.	นายวิจิตร	ทองเจริญ	กรรมการและற்றுญิก	2/ 2
5.	นายวิทยา	ปะดุกา	กรรมการ	2/2
6.	นายสุภกิต	โพธิ์ภาพพันธ์	รองประธานกรรมการ	1/2
7.	นางสาวเการำไพ	จรรยา	กรรมการและเลขานุการ	1/2
8.	นายปิยะ	วงศ์ลือชา	กรรมการ	1/1

หมายเหตุ ตั้งแต่ลำดับที่ 1 - 5 ต้องพักอย่างน้อย 1 ปี จึงจะมีสิทธิเลือกตั้งเป็นกรรมการสหกรณ์ได้
 ลำดับที่ 6 - 7 มีสิทธิรับสมัครเลือกตั้งเป็นกรรมการต่อในปี 2560
 ลำดับที่ 8 ผู้ที่ได้รับคะแนนเลือกตั้งในลำดับที่ 7 จะต้องเริ่มอยู่ในตำแหน่งวาระที่ 1 ปี ที่ 2

สหกรณ์ออมทรัพย์ รพช. จำกัด จึงต้องกำหนดให้มีการเลือกตั้งเป็นกรรมการสหกรณ์จำนวน 8 คน (ตำแหน่งประธานกรรมการ 1 คน ตำแหน่งกรรมการอื่น 7 คน) เพื่อทดแทนตำแหน่งที่ว่าง โดยการสรรหาคณะกรรมการดำเนินการ ภายใต้ข้อกำหนดในระเบียบสหกรณ์ออมทรัพย์ รพช. จำกัด ว่าด้วยวิธีปฏิบัติเกี่ยวกับการเลือกตั้งคณะกรรมการดำเนินการสหกรณ์ พ.ศ. 2557 ดังนี้

1. ตำแหน่งประธานกรรมการสหกรณ์ 1 คน (โดยวิธีเปิดเผย)

การเลือกตั้งประธานกรรมการ ให้เลือกตั้งในที่ประชุมใหญ่โดยวิธีเปิดเผยโดยให้สมาชิกผู้ลงลายมือชื่อเข้าร่วมประชุมใหญ่และอยู่ในที่ประชุม เสนอชื่อสมาชิกที่มีคุณสมบัติและไม่มีลักษณะต้องห้ามตามระเบียบสหกรณ์ว่าด้วยวิธีปฏิบัติเกี่ยวกับการเลือกตั้งคณะกรรมการดำเนินการสหกรณ์ พ.ศ.2557 ข้อ 7 เพื่อเข้ารับการเลือกตั้งเป็นประธานกรรมการต่อที่ประชุมและต้องมีสมาชิกอื่นเป็นผู้รับรองอย่างน้อยสิบคนไม่ว่าสมาชิกผู้ได้รับการเสนอชื่อจะอยู่ในที่ประชุมหรือไม่ก็ตาม ฯลฯ

2. ตำแหน่งกรรมการอื่น 7 คน (เลือกตั้งโดยวิธีลับ) กากบาทลงคะแนนเลือกตั้ง

สหกรณ์ฯ ได้มีการประกาศรับสมัครสมาชิกที่สนใจปฏิบัติหน้าที่เป็นกรรมการสหกรณ์ ตั้งแต่วันที่ 19 ธันวาคม 2559 - 6 มกราคม 2560 และมีผู้สมัครทั้งสิ้น 10 คน ประกอบด้วย

1. นายบุญช่วย	น้อยสันเทียะ	ผู้อำนวยการกองมาตรการป้องกันสาธารณภัย กรมป้องกันและบรรเทาสาธารณภัย
2. นายบรรลือ	วงศ์วัฒน์	ข้าราชการบำนาญ กรมป้องกันและบรรเทาสาธารณภัย
3. นายจำรัส	อินทสอน	ข้าราชการบำนาญ กรมป้องกันและบรรเทาสาธารณภัย
4. นางนิรา	ศรีภัยพ่าย	ข้าราชการบำนาญ กรมป้องกันและบรรเทาสาธารณภัย
5. นางสาวภาวิณี	จรรยา	ผู้อำนวยการส่วนวิชาการและส่งเสริมการพัฒนาคูคณ กรมป้องกันและบรรเทาสาธารณภัย
6. นายสมชาย	ลีหล้าน้อย	ผู้อำนวยการกลุ่มพัฒนาระบบบริหาร กรมป้องกันและบรรเทาสาธารณภัย
7. นายคุณ	ควรรักษ์	ผู้อำนวยการคลัง กรมป้องกันและบรรเทาสาธารณภัย
8. นายบุญยงค์	สุนทรวิภาต	ลูกจ้างประจำบำเหน็จรายเดือน กรมทรัพยากรน้ำ
9. นายรุ่งวิรัช	ไตรพรรณโรจน์	พนักงานขับเครื่องจักรกลขนาดกลาง กรมทางหลวงชนบท
10. นายอาณัติ	นทีทอง	ข้าราชการบำนาญ กรมทรัพยากรน้ำ

การหย่อนบัตรลงคะแนนเลือกตั้งกรรมการทั้ง 7 คน สหกรณ์ฯได้กำหนดให้สมาชิกใช้สิทธิหย่อนบัตรลง
คะแนนเลือกตั้งได้ตั้งแต่วันที่ 07.30 น. - 12.00 น. ณ บริเวณลานจอดรถ ระหว่างอาคาร 1 และอาคาร 3 กรมป้องกัน
และบรรเทาสาธารณภัย ถนนอุทองนอก แขวงดุสิต เขตดุสิต กรุงเทพฯ

ข้อเสนอเพื่อพิจารณา

1. ให้ที่ประชุมเลือกสมาชิกในที่ประชุมใหญ่ 1 ท่าน เพื่อทำหน้าที่ประธานชั่วคราว เพื่อดำเนินการ

1.1 เลือกประธานกรรมการสหกรณ์ 1 คน โดยวิธีเปิดเผย

1.2 ดำเนินการเลือกตั้งกรรมการสหกรณ์ 7 คน เริ่มหย่อนบัตรตั้งแต่วันที่ 07.30 น. -12.00 น.
และเมื่อถึงเวลา12.00 น. จะทำการปิดหีบบัตรเลือกตั้ง และดำเนินการนับคะแนนทันที

การนับคะแนนผู้สมัครรับเลือกตั้ง ให้เรียงลำดับจากผู้ที่ได้คะแนนสูงสุดเรียงตามลำดับลงมาตั้งแต่ลำดับ
ที่ 1 - 7 โดยผู้ที่ได้รับคะแนนในลำดับที่ 7 จะมีวาระอยู่ในตำแหน่งเท่ากับผู้ที่ตนแทน คือ แทนนายปิยะ วงศ์ลี้อา
กรรมการที่พ้นจากตำแหน่งในวาระที่ 1 ปีที่ 1 ดังนั้นผู้ที่ดำรงตำแหน่งแทนจะต้องอยู่ในวาระ ที่ 1 ปีที่ 2 และ
เมื่อกรรมการควบคุมการเลือกตั้งทำการสรุปผลและลงนามรับรองผลการเลือกตั้งเสนอประธานกรรมการสหกรณ์แล้ว
สหกรณ์จะประกาศเป็นหนังสือแจ้งเวียนให้สมาชิกรับทราบผลการเลือกตั้งโดยเร็ว

มติที่ประชุม

.....

.....



หมายเลข		ชื่อ -นามสกุล	ตำแหน่ง/สังกัด
1		นายบุญช่วย น้อยสันเทียะ	ผู้อำนวยการกองมาตรการป้องกันสาธารณภัย กรมป้องกันและบรรเทาสาธารณภัย
2		นายบรรลือ วงศ์วัฒนะ	ข้าราชการบำนาญ กรมป้องกันและบรรเทาสาธารณภัย
3		นายจำรัส อินทสอน	ข้าราชการบำนาญ กรมป้องกันและบรรเทาสาธารณภัย
4		นางนิทรา ศรีภัยพ่าย	ข้าราชการบำนาญ กรมป้องกันและบรรเทาสาธารณภัย
5		นางสาวเการำไพ จรรยา	ผู้อำนวยการส่วนวิชาการและส่งเสริมการพัฒนานุเคราะห์ กรมป้องกันและบรรเทาสาธารณภัย
6		นายสมชาย ลีห้าน้อย	ผู้อำนวยการกลุ่มพัฒนาระบบบริหาร กรมป้องกันและบรรเทาสาธารณภัย
7		นายคุณ ควรระโทก	ผู้อำนวยการกองคลัง กรมป้องกันและบรรเทาสาธารณภัย
8		นายบุญยงค์ สุนทรวีภาต	ลูกจ้างประจำบำเหน็จรายเดือน กรมทรัพยากรน้ำ
9		นายรุ่งวิศิษฐ์ ไตรพรรณโรจน์	พนักงานขับเครื่องจักรกลขนาดกลาง กรมทางหลวงชนบท
10		นายอาณัติ นทีทอง	ข้าราชการบำนาญ กรมทรัพยากรน้ำ

ผลการนับคะแนนเลือกตั้ง

หมายเลข	ชื่อ	นามสกุล	คะแนน บอร์ดที่ 1	คะแนน บอร์ดที่ 2	รวม คะแนน	ลำดับที่
1.	นายบุญช่วย	น้อยสันเทียะ				
2.	นายบรรลือ	วงศ์วัฒนะ				
3.	นายจำรัส	อินทสอน				
4.	นางนิทรา	ศรีภัยพ่าย				
5.	นางสาวภาร่าไพ	จรรยา				
6.	นายสมชาย	ลีหล้าน้อย				
7.	นายคุณ	ควรรกระโทก				
8.	นายบุญยงค์	สุนทรวิภาต				
9.	นายรุ่งวิกรัย	ไตรพรรณโรจน์				
10.	นายอาณัติ	นทีทอง				

ระเบียบวาระที่ 4

เรื่อง รับทราบผลการดำเนินงานประจำปี 2559

ประธานกรรมการสหกรณ์ฯ ในนามคณะกรรมการดำเนินการชุดที่ 43 ขอเสนอรายงานกิจการของสหกรณ์ฯ ประจำปี 2559 ดังนี้

สหกรณ์ออมทรัพย์ รพช. จำกัด ได้จดทะเบียนตามพระราชบัญญัติสหกรณ์ พ.ศ. 2511 เมื่อวันที่ 15 กุมภาพันธ์ 2517 และได้เริ่มธุรกิจตั้งแต่กุมภาพันธ์ 2517 เป็นต้นมา ปีนี้เป็นปีที่ 43 ดังปรากฏรายการแสดงฐานะทั่วไป ดังต่อไปนี้

1. สมาชิกภายในวันสิ้นปี

1.1	สมาชิกในวันสิ้นปี	4,716 คน
1.2	สมาชิกที่หนีสิ้นกับสหกรณ์ฯ	2,904 คน
(สมาชิกที่พ้นจากสมาชิกภาพ 5 ราย, เรียกเก็บหนี้จากลูกหนี้ตามคำพิพากษา 2 ราย ลูกหนี้รับโครงสร้างหนี้ 1 ราย)		
1.3	สมาชิกที่ไม่มีหนี้สิ้นกับสหกรณ์ฯ	1,818 คน

2. ฐานะการเงินในปี 2559 เปรียบเทียบกับปี 2558

รายละเอียด	ปี 2559 (บาท)	ปี 2558 (บาท)	+ เพิ่ม - ลด
2.1	1,116,650,940.00	1,077,241,510.00	+ 39,409,430.00
2.2	169,564,919.98	162,457,404.35	+ 7,107,515.63
2.3	6,891,900.00	6,189,960.00	+ 701,940.00
2.4	5,730,900.00	5,667,200.00	+ 63,700.00
2.5	8,539,727.22	8,037,794.07	+ 501,933.15
2.6	229,839,156.25	192,325,796.59	+ 37,513,359.66
2.7	148,029,270.70	112,915,387.88	+ 35,113,882.82
2.8	80,624,555.00	62,097,955.00	+ 18,526,600.00
2.9	3,192,817.36	2,280,826.52	+ 911,990.84
2.10	1,853,211,601.86	1,713,397,289.65	+ 139,814,312.21
2.11	979,520,145.00	789,722,580.00	+ 189,797,565.00
2.12	915,549,013.75	742,049,602.28	+ 173,499,411.47
2.13	1,253,018,550.61	1,189,047,419.36	+ 63,971,131.25
2.14	96,510,237.29	92,153,855.40	+ 4,356,381.89
2.15	23,719,700.04	21,138,522.27	+ 2,581,177.77
2.16	72,790,537.25	71,015,333.13	+ 1,775,204.12

3. ค่าใช้จ่ายประกอบฐานะเปรียบเทียบ

3.1 สมาชิกภาพ สมาชิกต้นปี มีจำนวน 4,786 คน รับสมัครเพิ่มขึ้นในระหว่างปี 209 คน ลาออกระหว่างปี 252 คน ถึงแก่กรรม 27 คน ในวันสิ้นปีสหกรณ์ฯ จึงมีสมาชิกทั้งสิ้น 4,716 คน ซึ่งลดลงจากปีก่อน 70 คน

สมาชิก	ปี 2559 (คน)	ปี 2558 (คน)
สมาชิกปีก่อน	4,786	4,865
บวก รับระหว่างปี	209	216
	4,995	5,081
หัก ออกระหว่างปี	279	295
สมาชิก ณ วันสิ้นปี	4,716	4,786

สมาชิกทั้งหมดแยกเป็นหน่วยได้ดังนี้

ชื่อหน่วยงาน	จำนวนสมาชิก			ทุนเรือนหุ้น (บาท)	เงินกู้คงเหลือ (บาท)
	ทั้งหมด	มีหนี้กับ สอ.	ไม่มีหนี้ กับ สอ.		
กรมป้องกันและบรรเทาสาธารณภัย	2,397	1,529	868	426,379,340.00	611,934,737.50
กรมทางหลวงชนบท	893	596	297	212,110,660.00	287,010,233.99
กรมทรัพยากรน้ำ	586	355	231	115,759,010.00	161,688,724.75
ข้าราชการบำนาญกรมทรัพยากรน้ำบาดาล	1	1	-	418,400.00	376,000.00
กรมทรัพยากรน้ำบาดาล	130	96	34	30,969,070.00	56,101,674.68
กรมกิจการเด็กและเยาวชน	3	1	2	1,252,750.00	179,669.50
กรมโยธาธิการ	1	-	1	139,900.00	-
สหกรณ์ออมทรัพย์ รพช.	14	13	1	5,101,250.00	17,001,524.75
กระทรวงพัฒนาสังคมและความมั่นคงของมนุษย์	1	-	1	230,500.00	-
ฉาปนกิจสงเคราะห์ รพช.	2	2	-	428,150.00	178,125.00
สมาชิกพิเศษ (ชำระเอง)	38	12	26	18,949,120.00	1,731,628.50
ข้าราชการบำนาญกรมบัญชีกลาง	40	14	26	64,121,060.00	32,149,048.75
ข้าราชการบำนาญกระทรวงมหาดไทย	8	2	6	3,441,060.00	2,348,841.50
สนง.พัฒนาคุณภาพชีวิตคนพิการฯ	1	1	-	116,000.00	14,967.00
ข้าราชการบำนาญกรมป้องกัน	89	23	66	51,105,920.00	4,764,942.75
ข้าราชการ Early	174	67	107	92,044,100.00	15,461,033.75

ชื่อหน่วยงาน	จำนวนสมาชิก			ทุนเรือนหุ้น (บาท)	เงินกู้ยืม (บาท)
	ทั้งหมด	มีหนี้กับ สอ.	ไม่มีหนี้ กับ สอ.		
องค์กรปกครองส่วนท้องถิ่น	238	144	94	59,147,460.00	49,339,347.19
รวมกระทรวงต่างๆ	20	4	16	5,735,200.00	1,098,474.00
สำนักงานทรัพยากรธรรมชาติและสิ่งแวดล้อม	14	11	3	5,617,200.00	6,118,547.25
ขก.กรมป้องกันฯ (ชำระเอง)	11	2	9	3,362,700.00	384,914.75
สมาชิกพิเศษ (โอนย้ายหน่วยงาน)	7	5	2	1,192,700.00	2,869,273.75
แขวงทางหลวง (ตจว.)	1	1	-	188,120.00	144,198.00
สมาชิกพิเศษกรมทรัพยากรน้ำ	25	10	15	10,607,080.00	1,723,537.75
สมาชิกพิเศษกรมป้องกันฯ	18	6	12	6,951,790.00	976,357.75
ข้าราชการบำนาญ ทสจ.	2	1	1	1,082,700.00	387,805.25
ลูกหนี้ตามคำพิพากษา	2	2	-	198,600.00	1,299,123.75
ลูกหนี้พันธสภาพ(ปรับโครงสร้างหนี้)	1	1	-	-	242,434.50
ลูกหนี้พันธสภาพการเป็นสมาชิก	-	5	-	-	1,104,953.64
รวมทั้งสิ้น	4,717	2,904	1,818	1,116,649,840.00	1,256,630,120.00

หมายเหตุ

ลูกหนี้พันธสภาพการเป็นสมาชิก

5 ราย (มีหนี้ค้างกับสหกรณ์)

1. นายจเร อ้วนแพง
2. น.ส.ประภัสสร สายแสง
3. นายณัฐวุฒิ ผาโคตร
4. นายสุรศักดิ์ น้อมนำทรัพย์
5. นายอักษิณทร์ ปินตาลี

ลูกหนี้พันธสภาพการเป็นสมาชิก(ปรับโครงสร้างหนี้)

1 ราย

1. นายสุวิสิทธิ์ แก้วแก่น

เรียกเก็บหนี้จากลูกหนี้ตามคำพิพากษา

2 ราย

- เป็นสมาชิก 1 ราย
- ไม่เป็นสมาชิก 1 ราย

3.2 ทุนเรือนหุ้น สมาชิกถือหุ้นเมื่อต้นปี 1,077,241,510.00 บาท ถูหุ้นเพิ่มระหว่างปี 99,720,700.00 บาท สมาชิกที่ออกถอนหุ้นคืนระหว่างปี 60,311,270.00 บาท สมาชิกถือหุ้นในวันสิ้นปี 1,116,650,940.00 บาท

ทุนเรือนหุ้น	ปี 2559 (บาท)	ปี 2558 (บาท)
ยอดยกมาจากปีก่อน	1,077,241,510.00	1,047,126,270.00
บวก รับระหว่างปี	99,720,700.00	96,725,280.00
	1,176,962,210.00	1,143,851,550.00
หัก จ่ายคืนระหว่างปี	60,311,270.00	66,610,040.00
	1,116,650,940.00	1,077,241,510.00

3.3 เงินรับฝาก มีเงินรับฝากคงเหลือในวันสิ้นปี **470,225,526.53 บาท** แยกเป็น

ก. เงินฝากออมทรัพย์ ต้นปีมีเงินฝาก 8,037,794.07 บาท สมาชิกฝากเงินระหว่างปี 4,223,700.33 บาท ถอนระหว่างปี 3,721,767.18 บาท ในวันสิ้นปีมีเงินฝากคงเหลือ **8,539,727.22 บาท**

ข. เงินฝากออมทรัพย์พิเศษ ต้นปีมีเงินฝาก 192,325,796.59 บาท สมาชิกฝากเงินระหว่างปี 115,628,784.21 บาท ถอนระหว่างปี 78,115,424.55 บาท ในวันสิ้นปีมีเงินรับฝากคงเหลือ **229,839,156.25 บาท**

ค. เงินฝากประจำ ต้นปีมีเงินฝาก 112,915,387.88 บาท สมาชิกฝากเงินระหว่างปี 65,435,228.87 บาท ถอนระหว่างปี 30,321,346.05 บาท ในวันสิ้นปีมีเงินรับฝากคงเหลือ **148,029,270.70 บาท**

ง. เงินฝากออมทรัพย์พิเศษเพื่อหลักประกันการกู้ ต้นปีมีเงินฝาก 62,097,955.00 บาท สมาชิกฝากเงินระหว่างปี 39,283,998.38 บาท ถอนระหว่างปี 20,757,398.38 บาท ในวันสิ้นปีมีเงินรับฝากคงเหลือ **80,624,555.00 บาท**

จ. เงินฝากออมทรัพย์พิเศษส่วนเกินหลักประกันการกู้ ต้นปีมีเงินฝาก 2,280,826.52 บาท สมาชิกฝากเงินระหว่างปี 22,401,200.47 บาท ถอนระหว่างปี 21,489,209.63 บาท ในวันสิ้นปีมีเงินรับฝากคงเหลือ **3,192,817.36 บาท**

รายละเอียด	เงินฝาก ออมทรัพย์	เงินฝาก ออมทรัพย์พิเศษ	เงินฝาก ประจำ	เงินฝาก ออมทรัพย์พิเศษ เพื่อหลักประกัน การกู้	เงินฝาก ออมทรัพย์พิเศษ ส่วนเกินหลัก ประกันการกู้
ยอดยกมาจากปีก่อน	8,037,794.07	192,325,796.59	112,915,387.88	62,097,955.00	2,280,826.52
บวก รับระหว่างปี	4,223,700.33	115,628,784.21	65,435,228.87	39,283,998.38	22,401,200.47
	12,261,494.40	307,954,580.80	178,350,616.75	101,381,953.38	24,682,026.99
หัก ถอนระหว่างปี	3,721,767.18	78,115,424.55	30,321,346.05	20,757,398.38	21,489,209.63
	8,539,727.22	229,839,156.25	148,029,270.70	80,624,555.00	3,192,817.36

3.4 เงินให้สมาชิกกู้ เมื่อต้นปีมีหนี้เงินกู้คงเหลืออยู่ที่สมาชิก 1,189,047,419.36 บาท ในระหว่างปีสหกรณ์ฯ ให้กู้ 979,520,145.00 บาท รับชำระคืน 915,549,013.75 บาท ในวันสิ้นปีจึงมีหนี้คงเหลืออยู่ที่สมาชิก 1,253,018,550.61 บาท ได้แยกประเภทเงินกู้ระหว่างปี ดังนี้คือ

เงินกู้เพื่อเหตุฉุกเฉิน	4,099	สัญญา	เป็นเงิน	306,887,680.00	บาท
เงินกู้สามัญ	931	สัญญา	เป็นเงิน	672,632,465.00	บาท
เงินกู้พิเศษ	-	สัญญา	เป็นเงิน	-	บาท

4. รายได้รายจ่าย

ก. รายได้ สหกรณ์ฯ มีรายได้ในปี 2559

รายละเอียด	ปี 2559	
	งบประมาณที่ได้รับ (บาท)	รับจริง (บาท)
1. ดอกเบี้ยรับ	71,000,000.00	72,858,777.78
2. ดอกเบี้ยรับเงินฝากธนาคารและชุมนุมสหกรณ์ฯ	20,000,000.00	22,247,867.84
3. ค่าธรรมเนียมแรกเข้า	15,000.00	16,600.00
4. รายได้อื่นๆ	5,500,000.00	1,386,991.67
รวม	96,515,000.00	96,510,237.29

งบประมาณที่ได้รับอนุมัติตามแผน 96,515,000.00 บาท รับจริง 96,510,237.29 บาท

ข. รายจ่าย สหกรณ์ฯ มีรายจ่ายในปี 2559

รายละเอียด	ปี 2559	
	งบประมาณที่ได้รับ (บาท)	จ่ายจริง (บาท)
1. หมวดค่าใช้จ่ายเกี่ยวกับเจ้าหน้าที่	6,370,000.00	6,154,264.25
2. หมวดค่าใช้จ่ายทางการเงิน	12,330,000.00	13,183,511.16
3. หมวดค่าใช้จ่ายในการบริหาร	4,287,700.00	2,898,774.01
4. ปรับปรุงอาคารสำนักงาน	-	-
5. หมวดดำเนินการลงทุน	308,950.00	304,170.40
รวม	23,296,650.00	22,540,719.82

งบประมาณที่ได้รับอนุมัติตามแผน 23,296,650.00 บาท จ่ายจริง 22,540,719.82 บาท

5. ประสิทธิภาพในการดำเนินงาน

รายการ	ปี 2559	ปี 2558	ปี 2557
กำไรสุทธิต่อหุ้น (ร้อยละ)	6.52	6.59	6.73
กำไรสุทธิต่อทุนรวม (ร้อยละ)	5.63	5.70	5.83
กำไรสุทธิต่อสินทรัพย์ (ร้อยละ)	3.93	4.14	4.29
กำไรสุทธิต่อรายได้ (ร้อยละ)	75.42	77.06	78.78
รายจ่ายต่อรายได้ (ร้อยละ)	24.58	22.94	21.22
เงินฝากเฉลี่ยต่อสมาชิก (บาท)	99,708.55	78,908.85	71,841.59
ทุนเรือนหุ้นเฉลี่ยต่อสมาชิก (บาท)	236,779.25	225,081.80	215,236.64
เงินให้กู้เฉลี่ยต่อสมาชิก (บาท)	207,701.47	165,006.81	151,275.07

6. เรื่องอื่นๆ

6.1 ผลการดำเนินงาน

ตามรายการต่างๆ ที่เสนอให้ทราบข้างต้นจะเห็นว่า ในสภาพเศรษฐกิจถดถอยในปัจจุบัน สหกรณ์ฯ ต้องเผชิญการแข่งขันทางด้านสินเชื่อกับธนาคาร แต่สหกรณ์ฯ ยังสามารถดำเนินงานได้ผลดีตามวัตถุประสงค์ โดยยังคงรักษาความมั่นคงเจริญก้าวหน้าขึ้น และสามารถให้บริการแก่สมาชิกได้ตามความต้องการและสร้างผลตอบแทนให้กับสมาชิกในอัตราที่สูงเป็นการสร้างความมั่นใจให้สมาชิกมีความเชื่อถือ และศรัทธาในสหกรณ์ฯ มากยิ่งขึ้น

6.2 ด้านสวัสดิการที่ให้แก่มหาชิก

6.2.1 ค่าทำศพ ในปี 2552 สหกรณ์ฯ ได้มีการช่วยเหลือเงินค่าทำศพให้แก่มหาชิกที่ถึงแก่กรรมทุกราย รายละ 6,000.00 บาท โดยไม่คำนึงถึงระยะเวลาการเป็นสมาชิกสหกรณ์ฯ และมีผลบังคับใช้มาตั้งแต่วันที่ 1 มิถุนายน 2549 ซึ่งต่อมาที่ประชุมใหญ่สามัญประจำปี 2551 เมื่อวันที่ 18 กุมภาพันธ์ 2552 มีมติกำหนดหลักเกณฑ์ใหม่ให้จ่ายตามอายุการเป็นสมาชิกสหกรณ์ฯ โดยไม่หักหนี้สหกรณ์ฯ ดังนี้ เริ่มแรกเป็นสมาชิก - 5 ปี จ่ายค่าทำศพ 6,000.00 บาท ตั้งแต่ 5 ปีขึ้นไป - 10 ปี จ่ายค่าทำศพ 8,000.00 บาท ตั้งแต่ 10 ปีขึ้นไป จ่ายค่าทำศพ 10,000.00 บาท และตามที่คณะกรรมการดำเนินการสหกรณ์ฯ ชุดที่ 39 คราวการประชุม ครั้งที่ 10 วันที่ 26 พฤศจิกายน 2555 มีมติอนุมัติการจัดสรรเพิ่มทุนสาธารณประโยชน์แก่มหาชิก คือสมาชิกผู้ได้ถึงแก่กรรมในขณะที่เป็นสมาชิกสหกรณ์ออมทรัพย์ รพท. จำกัด ให้ผู้รับผลประโยชน์ของผู้นั้น มีสิทธิได้รับเงินสงเคราะห์เกี่ยวกับงานศพ ดังนี้ เป็นสมาชิกไม่เกิน 5 ปี ให้ได้รับเงินสงเคราะห์ จำนวน 20,000.00 บาท เป็นสมาชิกเกินกว่า 5 ปีให้ได้รับเงินสงเคราะห์ จำนวน 30,000.00 บาท เป็นสมาชิกเกินกว่า 10 ปี ให้ได้รับเงินสงเคราะห์จำนวน 50,000.00 บาท มีผลบังคับใช้ตั้งแต่วันที่ 3 มกราคม 2556 เงินทุนดังกล่าวแบ่งจ่ายจากเงินทุนสวัสดิการและทุนสาธารณประโยชน์ที่จัดสรร จากเงินกำไรสุทธิเพื่อเป็นเงินสงเคราะห์เกี่ยวกับงานศพของสมาชิก ฉะนั้นหากเกิดกรณีสมาชิกเสียชีวิต ขอให้ผู้บังคับบัญชา หรือเพื่อนของสมาชิก ผู้นั้นแจ้งให้คู่สมรส บุตร หรือบิดา มารดา ทำหนังสือขอรับเงินสงเคราะห์ พร้อมทั้งแนบเอกสารหลักฐาน ใบมรณบัตร และสำเนาทะเบียนบ้าน ส่งให้ผู้จัดการสหกรณ์ฯ ภายใน 90 วัน นับแต่วันที่สมาชิกถึงแก่กรรม

ในปี 2559 ที่ผ่านมา สหกรณ์ฯ ได้จ่ายเงินสงเคราะห์เกี่ยวกับงานศพสมาชิก ซึ่งทายาทติดต่อขอรับเงินจำนวน 18 ราย เป็นจำนวนเงิน 830,000.00 บาท ดังนี้

1. นายพล	ฟองฟู	ลูกจ้าง	สนง.ทางหลวงชนบท	อุตรดิตถ์	50,000.00 บาท
2. นายสมศักดิ์	ปอยไทม	ลูกจ้าง	ศูนย์ป้องกันฯ เขต 3	ปราจีนบุรี	50,000.00 บาท
3. นายทองใบ	พิ่งวัด	ลูกจ้าง	ศูนย์ป้องกันฯ เขต 7	สกลนคร	50,000.00 บาท
4. นายดำริ	วชิโรดม	ชก.บำนาญ	กรมป้องกันฯ		50,000.00 บาท
5. น.ส.ณัฐสิริ	แสนสุภา	พนักงาน	ศูนย์ป้องกันฯ เขต 7	สกลนคร	30,000.00 บาท
6. นายมานะ	สุขสไมสร	ข้าราชการ	สนง.ทางหลวงชนบท	นครสวรรค์	50,000.00 บาท
7. นายวราวุฒิ	ปัทมคัมภีร์	ลูกจ้าง	ศูนย์ป้องกันฯ เขต 9	พิษณุโลก	20,000.00 บาท
8. นายบรรลือ	เพชรคงแก้ว	ข้าราชการ	สนง.ทางหลวงชนบท	เพชรบุรี	50,000.00 บาท
9. นายถนอม	เมฆสุวรรณ	ลูกจ้าง	สนง.ทางหลวงชนบท	พิษณุโลก	50,000.00 บาท
10. นายสุระสิทธิ์	พงษ์ศิริ	ลูกจ้าง	สนง.ทรัพยากรน้ำบาดาล เขต 10	อุดรธานี	50,000.00 บาท
11. นายเอกสิทธิ์	ภิรมย์กิจ	พนักงาน	สนง.ป้องกันฯ	ตาก	30,000.00 บาท
12. นายอดิศักดิ์	ธิช่างทอง	ข้าราชการ	สนง.ทางหลวงชนบท	เชียงใหม่	50,000.00 บาท
13. นายทินกร	สุจาคำ	ข้าราชการ	สนง.ทรัพยากรน้ำภาค 9	พิษณุโลก	50,000.00 บาท
14. นายสกล	ภูมิภักดิ์	ลูกจ้าง	สนง.ทรัพยากรน้ำภาค 2	สระบุรี	50,000.00 บาท
15. นายกฤษณะ	ยังทรัพย์	ลูกจ้าง	สนง.ทรัพยากรน้ำบาดาล	ขอนแก่น	50,000.00 บาท
16. นายสมเกียรติ	หมั่นการ	ข้าราชการ	ศูนย์ป้องกันฯ เขต 3	ปราจีนบุรี	50,000.00 บาท
17. นายन्हัธวัฒน์	เนตรใจ	ลูกจ้าง	ศูนย์ป้องกันฯ เขต 8	กำแพงเพชร	50,000.00 บาท
18. นายรังสรรค์	อินทร์ไต่	ข้าราชการ	สนง.ทรัพยากรน้ำภาค 2	สระบุรี	50,000.00 บาท
				รวมทั้งสิ้น	<u>830,000.00 บาท</u>

6.2.2 สวัสดิการอาวุโสสมาชิก ในปี 2559 คณะกรรมการดำเนินการสหกรณ์ฯ ได้มีมติในคราวประชุมครั้งที่ 11/2555 เมื่อวันที่ 28 ธันวาคม 2555 ได้จัดสวัสดิการแก่สมาชิกสหกรณ์ที่มีอายุการเป็นสมาชิกตั้งแต่ 20 ปีขึ้นไป เพื่อเป็นการตอบแทนและเพิ่มขวัญกำลังใจให้แก่สมาชิกอาวุโส โดยจ่ายเงินจากงบประมาณปี 2559 ให้แก่สมาชิกจำนวน 2,216 ราย รายละ 500.00 บาท รวมเป็นจำนวนเงินทั้งสิ้น 1,108,000.00 บาท

ในปี 2559 คณะกรรมการดำเนินการ ชุด 43 ครั้งที่ 4/2559 เมื่อวันอังคารที่ 31 พฤษภาคม 2559

ได้ปรับเปลี่ยนสวัสดิการอาวุโสสมาชิกสำหรับสมาชิกที่มีอายุการเป็นสมาชิกเกินกว่า 20 ปี และเมื่อมีอายุตั้งแต่ 60 ปี ขึ้นไป ให้ได้รับสวัสดิการอาวุโสสมาชิกเพิ่มจากเดิมอีก 500.00 บาท รวมเป็นจำนวน 1,000.00 บาท โดยจ่ายพร้อมเงินปันผล-เฉลี่ยคืนในวันประชุมใหญ่สามัญประจำปี ของทุกปี และเริ่มจ่ายครั้งแรกในวันศุกร์ ที่ 24 กุมภาพันธ์ 2560

6.2.3 สวัสดิการด้านการศึกษา สหกรณ์ฯ ได้ให้การสนับสนุนทุนการศึกษาให้แก่บุตรของสมาชิก เป็น 2 ประเภท คือ ทุนเรียนดีและทุนสงเคราะห์ รวมเป็น 102 ทุน เป็นทุนเรียนดีระดับประถมศึกษา 41 ทุน ทุนละ 3,000.00 บาท เป็นเงิน 123,000.00 บาท ระดับมัธยมศึกษาตอนต้น 14 ทุน ทุนละ 4,000.00 บาท เป็นเงิน 56,000.00 บาท ระดับมัธยมศึกษา ตอนปลาย 17 ทุน ทุนละ 5,000.00 บาท เป็นเงิน 85,000.00 บาท ระดับอาชีวศึกษา 6 ทุน ทุนละ 6,000.00 บาท เป็นเงิน 36,000.00 บาทและทุนการศึกษามุตรประเภททุนสงเคราะห์ระดับประถมศึกษา 10 ทุน ทุนละ 3,000.00 บาท เป็นเงิน 30,000.00 บาท ระดับมัธยมศึกษาตอนต้น 5 ทุน ทุนละ 4,000.00 บาท เป็นเงิน 20,000.00 บาท ระดับมัธยมศึกษาตอนปลาย 5 ทุน ทุนละ 5,000.00 บาท เป็นเงิน 25,000.00 บาท ระดับอาชีวศึกษา 4 ทุน ทุนละ 6,000.00 บาท เป็นเงิน 24,000.00 บาท รวมทั้งสิ้นเป็นเงิน 399,000.00 บาท

6.2.4 สวัสดิการด้านการกุศลอื่นๆ ได้แก่

- บริจาคเป็นสวัสดิการให้กรมป้องกันและบรรเทาสาธารณภัย เป็นจำนวนเงิน	180,000.00 บาท
- ทำบุญถวายผ้าพระกฐินพระราชทาน ปี 2559 (กรมทรัพยากรน้ำ)	10,000.00 บาท
- ทำบุญถวายผ้าพระกฐินพระราชทาน ปี 2559 (กรมป้องกันและบรรเทาสาธารณภัย)	10,000.00 บาท
- ทำบุญถวายผ้าพระกฐินพระราชทาน ปี 2559 (กรมส่งเสริมสหกรณ์)	1,000.00 บาท
- ทำบุญถวายผ้าพระกฐินพระราชทาน ปี 2559 (สันนิบาตสหกรณ์)	1,000.00 บาท
- ทำบุญถวายผ้าพระกฐินพระราชทาน ปี 2559 (กรมตรวจบัญชีสหกรณ์)	1,000.00 บาท
- ทำบุญถวายผ้าพระกฐินพระราชทาน ปี 2559 (สอ.ตำรวจแห่งชาติ)	1,000.00 บาท
- ทำบุญถวายผ้าพระกฐินพระราชทาน ปี 2559 (กรมทรัพยากรธรณี)	1,000.00 บาท
- ทำบุญถวายผ้าพระกฐินพระราชทาน ปี 2559 (ชุมนุมสหกรณ์ฯ)	1,000.00 บาท
รวมทั้งสิ้น	<u>206,000.00 บาท</u>

7. การประกันภัยสำหรับเงินสด

สหกรณ์ฯ มีการทำประกันภัยสำหรับเงินสดกับบริษัทประกันภัย เพื่อป้องกันความเสียหายที่อาจเกิดขึ้นได้ทั้งในระหว่างขนส่งเงินสดและในสถานที่เก็บรักษา ทั้งนี้เพื่อความปลอดภัยในการเก็บรักษาเงินสด เนื่องจากสหกรณ์ฯ ได้ตระหนักดีว่าเงินสดดังกล่าวเป็นของสมาชิก ดังนั้น สหกรณ์ฯ จึงได้ทำประกันภัยสำหรับเงินสดกับบริษัทประกันภัย ต่อเนื่องทุกปี

8. รายได้จากการนำเงินไปลงทุน

รายได้จากการลงทุนถือเป็นแหล่งรายได้อันดับสองรองจากดอกเบี้ยเงินให้กู้แก่สมาชิก ในปี 2559 สหกรณ์ฯ มีรายได้จากดอกเบี้ยเงินฝากและเงินลงทุน มีรายละเอียดดังนี้

รายได้จาก	ปี 2559	ปี 2558
ดอกเบี้ยรับเงินฝากธนาคาร	47,701.87 บาท	46,173.97 บาท
ดอกเบี้ยรับเงินฝากสหกรณ์อื่น	9,938,228.95 บาท	9,159,555.74 บาท
ดอกเบี้ยรับพันธบัตร	0.00 บาท	0.00 บาท
ดอกเบี้ยรับตั๋วสัญญาใช้เงิน	5,291,657.44 บาท	5,230,604.19 บาท
ดอกเบี้ยรับหุ้นกู้	6,970,279.58 บาท	6,799,767.16 บาท
ดอกเบี้ยรับตั๋วแลกเงิน	0.00 บาท	0.00 บาท
เงินปันผลชุมนุมสหกรณ์ฯ	1,197,462.76 บาท	1,194,191.00 บาท
กำไรจากการขายหุ้นกู้ก่อนครบกำหนด	0.00 บาท	0.00 บาท
รวมรายได้จากการลงทุน	23,445,330.60 บาท	22,430,292.06 บาท

จากรายละเอียดข้างต้น รายได้จากการลงทุน ในปี 2559 รวมทั้งสิ้น 23,445,330.60 บาท เปรียบเทียบกับปี 2558 จำนวน 22,430,292.06 บาท เพิ่มขึ้น 1,015,038.54 บาท (เพิ่มขึ้น 4.53%) ในปี 2559 ภาวะเศรษฐกิจถดถอยอัตราดอกเบี้ยในตลาดค่อนข้างต่ำ การลงทุนใหม่ๆ เช่นการฝากเงินสถาบันการเงินอื่น หรือการลงทุนในตราสารหนี้ใหม่ๆ ให้ผลตอบแทนค่อนข้างต่ำและเป็นการลงทุนระยะยาว ทำให้อาจมีความเสี่ยงด้านสภาพคล่องหากอัตราดอกเบี้ยปรับตัวเพิ่มขึ้น ทางคณะกรรมการเพื่อพิจารณำเงินของสหกรณ์ไปลงทุน ได้หาแนวทางลงทุนที่ให้ผลตอบแทนสูง โดยนำเงินฝากระยะยาวที่ครบกำหนดในปี 2559 ไปลงทุนฝากเงินสหกรณ์อื่นและซื้อหุ้นชุมนุมสหกรณ์ฯ ที่ให้ผลตอบแทนสูงกว่าและระยะเวลาสั้นกว่าเพื่อเป็นการลดความเสี่ยง และทดแทนการเพิ่มการลงทุนในตราสารหนี้ จากตัวเลขรายได้จากการลงทุนเพิ่มขึ้นข้างต้น นับว่าสหกรณ์ฯ ประสบผลสำเร็จ

9. ผลการดำเนินงานในรอบปี 2559

9.1 สินทรัพย์ของสหกรณ์ฯ ณ วันสิ้นปี 2559 จำนวน 1,853,211,601.86 บาท เมื่อเปรียบเทียบกับสิ้นปี 2558 จำนวน 1,713,397,289.65 บาท เพิ่มขึ้นจากปี 2558 จำนวน 139,814,312.21 บาท (เพิ่มขึ้น 8.16%) สินทรัพย์ที่เพิ่มขึ้นอันดับหนึ่งเป็นยอดเงินฝากและลงทุน ยอดเงินฝากและลงทุนของสหกรณ์ฯ ณ วันสิ้นปี 2559 จำนวน 595,708,081.90 บาท เพิ่มขึ้นกว่าปี 2558 จำนวน 74,602,661.34 บาท รองลงมาเป็นเงินให้กู้แก่สมาชิก จำนวนเงินให้กู้แก่สมาชิก ณ วันสิ้นปี 2559 จำนวน 1,253,018,550.61 บาท เพิ่มขึ้นจากปี 2558 จำนวน 63,971,131.25 บาท นอกจากนั้นเป็นสินทรัพย์หมุนเวียนอื่น ๆ เพิ่มขึ้นจากปี 2558 จำนวน 1,240,519.62 บาท

9.2 หนี้สินของสหกรณ์ฯ ณ วันสิ้นปี 2559 จำนวน 482,705,059.63 บาท เมื่อเปรียบเทียบกับสิ้นปี 2558 จำนวน 387,341,277.17 บาท เพิ่มขึ้นจากปี 2558 จำนวน 95,363,782.46 บาท (เพิ่มขึ้น 24.62%) ส่วนใหญ่เป็นเงินรับฝากจากสมาชิก ยอดเงินรับฝาก ณ วันสิ้นปี 2559 จำนวน 470, 225,526.53 บาท เพิ่มขึ้นจากปี 2558 จำนวน 92,567,766.47 บาท ที่เหลือเป็นเงินสำรองบำเหน็จเจ้าหน้าที่ และหนี้สินอื่นๆ จำนวน 12,479,533.10 บาท เพิ่มขึ้นจากปี 2558 จำนวน 2,796,015.99 บาท

9.3 ทุนของสหกรณ์ฯ ณ วันสิ้นปี 2559 จำนวน 1,370,506,542.23 บาท เมื่อเปรียบเทียบกับสิ้นปี 2558 จำนวน 1,326,056,012.48 บาท เพิ่มขึ้นจากปี 2558 จำนวน 44,450,529.75 บาท (เพิ่มขึ้น 3.35%) ส่วนใหญ่มาจากทุนเรือนหุ้นที่เพิ่มขึ้น ยอดทุนเรือนหุ้น ณ วันสิ้นปี 2559 จำนวน 1,116,650,940 บาท เพิ่มขึ้นจากปี 2558 จำนวน 39,409,430.00 บาท รองลงมาเป็นทุนสำรองและทุนสะสมอื่นๆ ยอด ณ วันสิ้นปี 2559 จำนวน 175,295,819.98 บาท เพิ่มขึ้นจำนวน 7,171,215.63 บาท ที่เหลือเป็นกำไรจากเงินลงทุนที่ยังไม่เกิดขึ้นจำนวน 5,769,245 บาท ลดลงจากปี 2558 จำนวน 3,905,320.00 บาท เป็นผลให้ยอดกำไรสุทธิในปี 2559 เท่ากับ 72,790,537.25 บาท

9.4 รายได้ใน ปี 2559 สหกรณ์ฯ มีรายได้รวม 96,510,237.29 บาท เมื่อเปรียบเทียบกับสิ้นปี 2558 จำนวน 92,153,855.40 บาท เพิ่มขึ้นจำนวน 4,356,381.89 บาท แหล่งรายได้หลักในปี 2559 มาจากดอกเบี้ยเงินให้กู้แก่สมาชิก จำนวน 72,564,458.63 บาท เพิ่มขึ้นจากปี 2558 จำนวน 3,019,157.84 บาท รองลงมาเป็นรายได้จากเงินฝากและเงินลงทุนจำนวน 23,445,330.60 บาท เพิ่มขึ้นจากปี 2558 จำนวน 1,015,038.54 บาท และรายได้อื่นๆ จำนวน 500,448.06 บาท เพิ่มขึ้นจากปี 2558 จำนวน 322,185.51 บาท

9.5 รายจ่าย ในปี 2559 สหกรณ์ฯ มีรายจ่ายรวมทั้งสิ้น 23,719,700.04 บาท เมื่อเปรียบเทียบกับสิ้นปี 2558 จำนวน 21,138,522.27 บาท เพิ่มขึ้นจากปี 2558 จำนวน 2,581,177.77 บาท (รายจ่ายเพิ่มขึ้น 12.21%) รายจ่ายที่เพิ่มขึ้นอันดับหนึ่งคือ ดอกเบี้ยจ่ายเงินรับฝากจากสมาชิกและเงินกู้ยืมจำนวน 13,183,511.16 บาท เพิ่มขึ้นจำนวน 1,907,433.16 บาท รองลงมาเป็นค่าใช้จ่ายเกี่ยวกับลูกหนี้ตามคำพิพากษา การตั้งสำรองหนี้สงสัยจะสูญและค่าใช้จ่ายในการติดตามหนี้ รวมจำนวน 1,495,550.62 บาท เพิ่มขึ้นจำนวน 820,293.99 บาท ส่วนค่าใช้จ่ายในการดำเนินงานอื่นๆ ลดลง 146,549.38 บาท

9.6 สหกรณ์ฯ มีผลกำไรสุทธิจากการดำเนินงานในปี 2559 จำนวน 72,790,537.25 บาท เปรียบเทียบกับปี 2558 จำนวน 71,015,333.13 บาท กำไรเพิ่มขึ้น 1,775,204.12 บาท (เพิ่มขึ้น 2.50 %) ทำให้สหกรณ์ฯ สามารถจัดสรรงบประมาณเพื่อจ่าย เงินปันผลได้ในอัตรา 5.23% และเงินเฉลี่ยคืนในอัตรา 7.50%

งบประมาณที่จ่ายเงินปันผลในปี 2559 จำนวน 55,635,701.25 บาท เมื่อเปรียบเทียบกับงบประมาณที่จ่ายเงินปันผลในปี 2558 จำนวน 54,172,198.75 บาท เพิ่มขึ้นจำนวน 1,463,502.50 บาท (คิดเป็น 2.70%)

งบประมาณที่จ่ายเงินเฉลี่ยคืนในปี 2559 จำนวน 5,369,375.25 บาท เมื่อเปรียบเทียบกับงบประมาณที่จ่ายเงินเฉลี่ยคืนในปี 2558 จำนวน 5,151,825.25 บาท เพิ่มขึ้นจำนวน 217,550.00 บาท (คิดเป็น 4.22%)

จากรายละเอียดข้างต้น สาเหตุที่อัตราเงินปันผลในปี 2559 (5.23%) ลดลง 0.05% เมื่อเปรียบเทียบกับอัตราเงินปันผลในปี 2558 (5.28%) สาเหตุเนื่องจากกำไรสุทธิในปี 2559 เพิ่มจากปี 2558 จำนวนเพียง 1,775,204.12 บาท (2.50%) แต่ปริมาณหุ้นสะสมในปี 2559 เพิ่มขึ้นจำนวน 39,409,430.00 บาท (3.66%) เพิ่มในสัดส่วนที่มากกว่าการเพิ่มขึ้นของกำไรสุทธิ ทำให้สหกรณ์ต้องจ่ายงบประมาณเงินปันผลเพิ่มขึ้นมากกว่าการเพิ่มขึ้นของกำไรสุทธิในปี 2559 เป็นผลให้อัตรำปันผลลดลง

ส่วนอัตรำเงินเฉลี่ยคืนในปี 2559 จัดสรรเท่ากับปี 2558 คือ 7.50% งบประมาณในปี 2559 ใช้งบประมาณเฉลี่ยคืนจำนวน 5,369,375.25 บาท แต่ในปี 2558 ใช้งบประมาณ 5,151,825.25 บาท เพิ่มขึ้นกว่าปี 2558 จำนวน 217,550.00 บาท เนื่องจากยอดเงินให้กู้แก่สมาชิกในปี 2559 เพิ่มสูงกว่าปี 2558 จำนวน 63,971,131.25 บาท ทำให้สหกรณ์มีรายรับจากดอกเบี้ยเงินกู้เพิ่มขึ้น จึงต้องจัดสรรงบประมาณเฉลี่ยคืนเพิ่มขึ้นด้วย

9.7 ในด้านงบประมาณทุนสวัสดิการและสาธารณประโยชน์ ในปี 2559 สหกรณ์ได้รับการจัดสรรงบประมาณเงินทุนสวัสดิการและสาธารณประโยชน์ จำนวน 2,600,000.00 บาท เพื่อจัดสรรเป็นเงินสวัสดิการให้แก่สมาชิก เช่น สวัสดิการอาวุโสสมาชิกสำหรับสมาชิกที่มีอายุสมาชิกเกินกว่า 20 ปี ขึ้นไป สวัสดิการทุนการศึกษาบุตรสมาชิก และเงินช่วยเหลือกรณีสมาชิกประสบภัยพิบัติ เป็นต้น

10. การพัฒนาบุคลากร

คณะกรรมการดำเนินการสหกรณ์ ประจำปี 2559 ได้ส่งเสริมสนับสนุนให้กรรมการและเจ้าหน้าที่สหกรณ์เข้ารับการอบรมสัมมนาโดยพร้อมเพรียงกัน เมื่อวันที่ 30 - 31 กรกฎาคม 2559 ณ จังหวัดนครนายก หัวข้อสัมมนา “เทคนิคการบริหารหน้าอย่างใดให้ปลอดภัย” และได้เชิญวิทยากรผู้ที่มีความรู้เชี่ยวชาญด้านกฎหมายมาให้คำบรรยาย ทั้งนี้เพื่อเพิ่มพูนความรู้ให้แก่กรรมการและเจ้าหน้าที่ทางด้านกฎหมายเกี่ยวกับนี้ แนวทางการให้สินเชื่อ เทคนิคการติดตามหนี้ การเจรจาต่อรอง การประเมินระนองยอมความ การปรับปรุงโครงสร้างหนี้ การฟ้องคดีแพ่ง การไกล่เกลี่ยข้อพิพาท เป็นต้น

นอกจากนี้ได้ส่งกรรมการ ผู้จัดการและเจ้าหน้าที่สหกรณ์ ไปอบรมร่วมกับสถาบันและองค์กรที่เกี่ยวข้องกับสหกรณ์ อื่นๆ อีกหลายแห่ง เช่นชุมนุมสหกรณ์ออมทรัพย์ฯ , สันนิบาตสหกรณ์ เป็นต้น ทั้งนี้เพื่อให้เป็นไปตามหลักการสหกรณ์ ข้อที่ 5 การให้การศึกษ การฝึกอบรม และข้อที่ 6 ในเรื่องการร่วมมือกันระหว่างสหกรณ์ เพื่อแลกเปลี่ยนความรู้ ความคิดเห็น และการช่วยเหลือซึ่งกันและกันระหว่างสหกรณ์ฯ เพื่อนำความรู้ที่ได้ไปพัฒนาบุคลากรและสหกรณ์ฯ ให้เจริญก้าวหน้าสืบไป

11. ยอดเงินโอนที่ค้างบัญชี

ในแต่ละปี ได้มีสมาชิกโอนเงินเข้ามาที่สหกรณ์ฯ โดยที่ไม่แจ้งให้สหกรณ์ฯ ทราบว่าเป็นเงินของสมาชิกท่านใด ทำให้มีเงินค้างที่สหกรณ์ฯ เป็นจำนวนมาก จึงขอชี้แจงรายละเอียดดังนี้

ลำดับ	วันที่โอนเงิน	ธนาคาร	จังหวัด	จำนวนเงิน
1	06 ม.ค. 2549	กรุงไทย 2088-6	จ. สกลนคร	80.00
2	27 ม.ค. 2549	กรุงไทย 71428-4	จ. มหาสารคาม	300.00
3	29 พ.ค. 2549	กรุงไทย 2088-6	จ. สกลนคร	30.00
4	31 ต.ค. 2549	กรุงไทย 71428-4	จ. ขอนแก่น	1,902.00
5	04 ก.ค. 2550	กรุงไทย 2088-6		7,000.00
6	26 ต.ค. 2550	กรุงไทย 2088-6	จ. ตาก	2,100.00
7	30 ก.ค. 2550	กรุงไทย 2088-6	จ. อุตรธานี	300.00
8	30 พ.ย. 2550	กรุงไทย 2088-6	จ. อุตรธานี	580.00
9	02 พ.ค. 2551	ออมสิน 51648-2		370.00
10	27 มิ.ย. 2551	กรุงไทย 71428-4		470.00
11	09 ก.ค. 2551	ออมสิน 51648-2		3,000.00
12	18 ธ.ค. 2551	กรุงไทย 2088-6	จ. ขอนแก่น	2,000.00
13	06 พ.ค. 2552	ชกส.		575.00
14	26 ส.ค. 2552	กรุงไทย 2088-6	จ. สุรินทร์	970.00
15	02 ก.ย. 2552	ชกส.		132.50
16	05 ต.ค. 2552	กรุงไทย 2088-6	จ. พิษณุโลก	1,500.00
17	27 ต.ค. 2552	ชกส.		600.00
18	26 ก.พ. 2553	กรุงไทย 2088-6	จ. อุตรธานี	430.00
19	28 เม.ย. 2553	กรุงไทย 71428-4	จ. กาญจนบุรี	500.00
20	24 มิ.ย. 2553	กรุงไทย 2088-6	จ. สมุทรปราการ	1,000.00
21	30 ก.ค. 2553	กรุงไทย 2088-6	จ. สุราษฎร์ธานี	700.00
22	29 เม.ย. 2554	ออมสิน 51648-2		2,219.00
23	27 มิ.ย. 2554	กรุงไทย 2088-6	จ. ตาก	900.00
24	31 ต.ค. 2554	กรุงไทย 2088-6	จ. ฉะเชิงเทรา	1,000.00
25	02 ธ.ค. 2554	กรุงไทย 71428-4	กรุงเทพ ฯ	5,000.00
26	23 ธ.ค. 2554	กรุงไทย 71428-4	กรุงเทพ ฯ	500.00
27	26 ม.ค. 2555	กรุงไทย 2088-6		1,000.00
28	29 มี.ค. 2555	กรุงไทย 2088-6	กรุงเทพ ฯ	2.00
29	25 เม.ย. 2555	กรุงไทย 2088-6	จ. อำนาจเจริญ	600.00

ลำดับ	วันที่โอนเงิน	ธนาคาร	จังหวัด	จำนวนเงิน
30	31 พ.ค.2555	กรุงไทย 2088-6	จ.บุรีรัมย์	600.00
31	09 ก.ค.2555	กรุงไทย 2088-6	จ.กาฬสินธุ์	2,000.00
32	22 ก.พ.2556	กรุงไทย 2088-6	จ.พัทลุง	180.00
33	27 ก.พ.2556	กรุงไทย 71428-4	กรุงเทพฯ	3,000.00
34	03 มี.ค.2557	กรุงไทย 2088-6	จ.พัทลุง	800.00
35	06 ม.ค.2558	กรุงไทย 71428-4	จ.ยโสธร	1,000.00
36	12 มิ.ย.2558	กรุงไทย 71428-4	จ.ยโสธร	1,000.00
37	22 พ.ย.2558	กรุงไทย 2088-6	กรุงเทพฯ	3,000.00
38	29 ธ.ค. 2558	กรุงไทย 2088-6	จ.นครศรีธรรมราช	500.00
39	30 ธ.ค. 2558	กรุงไทย 71428-4	จ.เพชรบุรี	870.00

รวมทั้งสิ้น

48,710.50

ตามรายละเอียดข้างต้น หากสมาชิกทราบว่าเงินของท่าน กรุณาแนบหลักฐานการโอนเงิน และส่งหนังสือขอรับเงินคืนมาที่สหกรณ์ สหกรณ์ฯ จะดำเนินการโอนเงินคืนให้กับท่าน

12 บัญชีเงินฝากรอจ่ายคืน

ตามที่สมาชิกสหกรณ์ออมทรัพย์ รพช. จำกัด ได้ลาออกจากการเป็นสมาชิกหรือถึงแก่กรรมและมีบัญชีเงินฝากประเภทออมทรัพย์และออมทรัพย์พิเศษ กับสหกรณ์ฯ แต่ไม่ได้มาติดต่อขอรับเงินฝากดังกล่าวกับสหกรณ์ฯ ซึ่งสหกรณ์ฯ เห็นว่าคงค้างอยู่ในบัญชีนานแล้ว จึงตั้งเป็นบัญชีเงินฝากรอจ่ายคืน โดยมีรายชื่อตามรายละเอียดดังนี้

ลำดับ	เลขที่บัญชี	เลขที่สมาชิก	ชื่อ - สกุล	เงินคงเหลือ	วันที่ลาออก	หมายเหตุ
1	01-00061	2811	นายสามารถ ระดับ	162.20	31/10/2552	ถึงแก่กรรม
2	01-00128	3437	นางจิรนุช ระจินดา	317.35	31/1/2552	ลาออก
3	01-00454	4399	นายเสน่ห์ ราชกิจ	184.12	28/02/2552	ลาออก
4	01-00525	14795	นายสุวิทย์ นกน้อย	114.61	27/06/2554	ลาออก
5	01-00178	6535	นางจิรา สาครรัตน์วงศ์	206.68	07/04/2542	ลาออก
6	11-00397	2127	นายสุรวิทย์ อยู่พันธ์	1,765.67	31/01/2544	ลาออก

ลำดับ	เลขที่บัญชี	เลขที่สมาชิก	ชื่อ - สกุล	เงินคงเหลือ	วันที่ลาออก	หมายเหตุ
7	01-00477	2900	นางสุจิตรา คล่องอักษร	492.51	26/12/2551	ลาออก
8	01-0056	4298	นายวัฒนชัย สุนันทชัยกุล	349.22		ลาออก
9	01-00303	4342	นายทวี เพ็ชรกล้า	168.08	21/10/2541	ลาออก
10	11-00236	5971	นางพิสมัย เอี่ยมอุบล	2,044.61		ถึงแก่กรรม
11	11-00237	5971	นางพิสมัย เอี่ยมอุบล	2,044.61		ถึงแก่กรรม
12	11-00377	9597	น.ส.สุวิมล รัตมี	1,395.60	29/08/2545	ลาออก
13	01-00101	9999	นายประสาธ สุธสมาน	338.39	05/11/2540	ถึงแก่กรรม
รวมเป็นเงินทั้งสิ้น				<u>9,583.65</u>		

ตามรายละเอียดข้างต้น จึงขอให้สมาชิกที่ลาออกและทายาทที่มีรายชื่อดังต่อไปนี้ มาขอถอน เงินฝากคืนที่สหกรณ์ฯ

13. การประกันชีวิตกลุ่มสำหรับสมาชิก

สหกรณ์ฯ ได้ทำกรมธรรม์ประกันชีวิตกลุ่ม กับบริษัทประกันชีวิตอย่างต่อเนื่องมาตั้งแต่เดือนพฤศจิกายน 2552 ถึงเดือนมีนาคม 2560 นี้ รวมจำนวน 7 สัญญา สำหรับกรมธรรม์ฉบับที่ 8 ในปี 2560 นี้ ทางคณะกรรมการดำเนินการสหกรณ์ออมทรัพย์ รพช. จำกัด ได้พิจารณาคัดเลือกต่อกรมธรรม์ประกันชีวิตกลุ่ม กับบริษัทกรุงเทพประกันชีวิต จำกัด (มหาชน) โดยเริ่มคุ้มครองเมื่อวันที่ 1 เมษายน 2560 ถึงวันที่ 31 มีนาคม 2561 ทั้งนี้สมาชิกผู้สนใจเข้าร่วมโครงการประกันชีวิตกลุ่มกับสหกรณ์ฯ สามารถขอใบสมัครได้ที่ทำการสหกรณ์ฯ หรือดาวน์โหลดแบบฟอร์มใบสมัครได้ที่ www.ard.coop.com

วัตถุประสงค์ของการทำประกันชีวิตกลุ่ม เพื่อเน้นให้ความคุ้มครองสมาชิกที่มีหนี้เงินกู้สามัญ ทั้งนี้เพื่อบรรเทาภาระหนี้สินของผู้ค้าประกันและช่วยเหลือทายาทของสมาชิก กรณีสมาชิกผู้กู้เสียชีวิตก่อนชำระหนี้หมด โดยสมาชิกผู้กู้เงินสามัญจะต้องซื้อทุนประกันชีวิตในภาคบังคับไม่น้อยกว่าทุนประกันที่คณะกรรมการเงินกู้กำหนด นอกจากนี้ยังเปิดโอกาสให้สมาชิกทั่วไป สามารถสมัครเข้าร่วมโครงการประกันชีวิตกลุ่มเป็นภาคสมัครใจได้

จากสถิติการทำประกันชีวิตกลุ่มของสมาชิกที่ผ่านมา จำนวนสมาชิกทำประกันนับถึงเดือนมกราคม 2559 มีสมาชิกเข้าร่วมโครงการฯ จำนวน 1,980 สัญญา ยอดชำระเบี้ยประกันรวม 3,300,940.78 บาท

สถิติจำนวนสมาชิก สอ. รพช.ทำประกันชีวิตกลุ่มและเสียชีวิต

จำนวนสมาชิก ทำประกัน (สัญญา)	พ.ศ	ยอดจ่ายเบี้ย ประกัน (บาท)	สมาชิกเคลม ประกัน(ราย)	ยอดเคลม	บริษัท
678	พ.ย.2552-มี.ค.2554	694,925.80	0	0	กรุงไทย-แอกซ่า
955	เม.ย.2554-มี.ค.2555	1,259,513.77	3	1,200,000	ไทยพาณิชย์
1,166	เม.ย.2555-มี.ค.2556	1,996,900.44	6	2,200,000	กรุงไทย-แอกซ่า
1,460	เม.ย.2556-มี.ค.2557	2,343,216.49	6	2,600,000	กรุงไทย-แอกซ่า
1,612	เม.ย.2557-มี.ค.2558	2,700,184.47	3	1,400,000	กรุงไทย-แอกซ่า
1,854	เม.ย.2558-มี.ค.2559	3,057,140.98	5	2,000,000	กรุงไทย-แอกซ่า
1,980	เม.ย.2559-ม.ค.2560	3,300,940.78	7	2,800,000	กรุงไทย-แอกซ่า

หมายเหตุ สัญญาประกันฉบับล่าสุด จะสิ้นสุดสัญญาในเดือนมีนาคม 2560 ยอดจ่ายเบี้ยประกันและจำนวนสมาชิกเสียชีวิตเป็นยอดสรุปเพียงระยะเวลา 10 เดือนยังไม่ครบกำหนดสัญญา 1 ปี

รายละเอียดการทำประกันชีวิตกลุ่มสำหรับสมาชิกสหกรณ์ออมทรัพย์ รพช. จำกัด

ในปี 2560 ทางคณะกรรมการดำเนินการสหกรณ์ฯได้คัดเลือกต่อกรมธรรม์ประกันชีวิตกลุ่มกับ บริษัท กรุงเทพ ประกันชีวิต จำกัด (มหาชน) เนื่องจากเมื่อเปรียบเทียบข้อเสนอในประกาศสหกรณ์ฯแล้ว เงื่อนไขสอดคล้องราคาเหมาะสม และบริษัทมีความมั่นคง

เงื่อนไขการทำประกันชีวิตกลุ่ม (เริ่มคุ้มครอง 1 เมษายน 2560 - 31 มีนาคม 2561)

- 13.1 ผู้มีสิทธิ์ขอเอาประกันคือ สมาชิกของสหกรณ์ออมทรัพย์ รพช.จำกัด
ผู้รับประกันคือ บริษัทกรุงเทพประกันชีวิต จำกัด (มหาชน)
- 13.2 รับประกันตั้งแต่อายุ 16-70 ปี กรณีสมัครใหม่ อายุไม่เกิน 65 ปี กรณีอายุเกิน 65 ปี
รับประกันปีต่ออายุ จนถึงอายุ 70 ปี
- 13.3 สมาชิกที่ขอเอาประกันชีวิตกลุ่มไม่ต้องตรวจสุขภาพแต่บริษัทรับประกันขอ สงวนสิทธิ์ในการพิจารณา
กรณีผู้มีประวัติสุขภาพไม่สมบูรณ์ ก่อนการทำประกัน
- 13.4 สมาชิกที่เริ่มทำประกันชีวิตกลุ่มเป็นครั้งแรกกับสหกรณ์ฯ หรือ สมาชิกที่ต้องการเพิ่ม
ทุนประกัน ต้องกรอกใบคำขอเอาประกันชีวิตกลุ่มและต้องแนบเอกสารเพิ่มเติม ได้แก่
 - สำเนาบัตรประจำตัวประชาชน หรือ
 - สำเนาบัตรข้าราชการ (กรณีใช้บัตรข้าราชการต้องแนบสำเนาทะเบียนบ้านเพิ่ม)

13.5 การคำนวณเบี้ยประกัน สมาชิกอายุระหว่าง 16-70 ปี จ่ายเบี้ยประกันอัตราเดียวกันทั้งหมด สหกรณ์ฯ จะเรียกเก็บค่าเบี้ยประกันรายปี (ปีละครั้ง) โดยคำนวณเบี้ยประกัน เป็นรายเดือน เริ่มตั้งแต่เดือนเมษายน 2560 ถึงเดือนมีนาคม 2561

อัตราเบี้ยประกันชีวิตกลุ่มมี 5 แผน ดังนี้

	แผนที่ 1	แผนที่ 2	แผนที่ 3	แผนที่ 4	แผนที่ 5
ทุนประกัน (บาท)	200,000	400,000	600,000	800,000	1,000,000
เบี้ยประกัน (บาท)	1,008	2,016	3,024	4,032	5,040

- หมายเหตุ**
1. อัตราเบี้ยประกัน 1,008.00บาท ต่อทุนประกัน 200,000.00 บาท ต่อปี (84 บาท/เดือน)
 2. สมาชิกที่ไม่มีหนี้เงินกู้สามารถทำประกันชีวิตกลุ่มภาคสมัครใจสามารถเลือก แบบประกัน ตั้งแต่แผนที่ 1 - 5
 3. สมาชิกข้าราชการและลูกจ้างประจำที่กู้เงินสามัญ ต้องทำประกันกลุ่มขั้นต่ำภาคบังคับตามระเบียบเงินกู้สามัญ และอาจทำภาคสมัครใจเพิ่มเติม แต่รวมกันสูงสุดไม่เกิน 1,000,000.00 บาท ทั้งนี้อัตราเบี้ยประกัน และเงื่อนไขการรับประกัน อาจเปลี่ยนแปลงได้ในแต่ละปี ขึ้นอยู่กับอัตราการเสียชีวิตของสมาชิก และเงื่อนไขข้อตกลงในสัญญาระหว่างสหกรณ์ฯ กับบริษัทที่ตกลงรับประกัน

13.6 ระเบียบว่าด้วยเงินกู้สามัญ กำหนดให้สมาชิกข้าราชการหรือลูกจ้างประจำที่กู้เงินสามัญต้องทำประกันชีวิตกลุ่มเป็นภาคบังคับ โดยแบ่งออกเป็น 5 ประเภทคือ

- 13.6.1 สมาชิกที่กู้เงินสามัญ ไม่เกิน 600,000.00 บาท ผ่อนชำระสูงสุดไม่เกิน 84 งวด ชื้อทุนประกัน 200,000.00 บาท (ใช้ผู้ค้ำประกัน 1-2 ราย)
- 13.6.2 สมาชิกที่กู้เงินสามัญ ไม่เกิน 600,000.00 บาท ผ่อนชำระ 85 งวด ถึง 120 งวด ชื้อทุนประกัน 400,000.00 บาท (ใช้ผู้ค้ำประกัน 2 ราย)
- 13.6.3 สมาชิกที่กู้เงินสามัญเกิน 600,000.00 บาท ถึง 1,000,000.00 บาท ผ่อนชำระ สูงสุดไม่เกิน 120 งวด ชื้อทุนประกัน 400,000.00 บาท (ใช้ผู้ค้ำประกัน 3 ราย)
- 13.6.4 สมาชิกที่กู้เงินสามัญเกิน 1,000,000.00 บาท ถึง 1,500,000.00 บาท ผ่อนชำระสูงสุดไม่เกิน 180 งวด ชื้อทุนประกัน 600,000.00 บาท (ใช้ผู้ค้ำประกัน 3 ราย)
- 13.6.5 สมาชิกที่กู้เงินสามัญเกิน 1,500,000.00 บาท ถึง 2,000,000.00 บาท ผ่อนชำระสูงสุดไม่เกิน 180 งวด ชื้อทุนประกัน 800,000.00 บาท (ใช้ผู้ค้ำประกัน 3 ราย)

13.7 วิธีการชำระค่าเบี้ยประกันสำหรับสมาชิกสมัครประกันใหม่หรือเพิ่มทุนประกัน

ภาคบังคับ สำหรับสมาชิกกู้เงินสามัญ สหกรณ์ฯ จะหักเบี้ยประกันจากจำนวนเงินกู้ของสมาชิก
ภาคสมัครใจ สมาชิกชำระค่าเบี้ยประกันได้ 2 ทาง คือ ชำระเงินสด หรือโอนเข้าบัญชีสหกรณ์ฯ

13.8 วิธีการชำระเบี้ยประกันปีต่ออายุ

สหกรณ์ฯ จะหักค่าเบี้ยประกันปีต่ออายุจากเงินปันผลประจำปี และเงินผลประโยชน์อื่นใด ที่สมาชิกได้รับในเดือนกุมภาพันธ์ ที่มีการประชุมใหญ่สามัญประจำปีของทุกปี โดยสมาชิกที่มีหนี้เงินกู้สามัญและเคยทำประกันชีวิตกลุ่มภาคบังคับต้องต่ออายุประกันชีวิตทุกปี ยกเว้นสำหรับสมาชิกที่ทำประกันเป็นภาคสมัครใจ หรือสมาชิกที่ผ่อนชำระหนี้สามัญหมด ถ้าต้องการยกเลิกประกันชีวิตต้องแจ้งสหกรณ์ฯ ทราบล่วงหน้าก่อนภายในเดือนมกราคมของทุกปี มิฉะนั้นสหกรณ์ฯ จะหักเงินปันผลและต่ออายุประกันชีวิตในปีถัดไปให้

13.9 ระยะเวลาการคุ้มครอง 1 ปี สัญญาประกันเริ่มวันที่ 1 เมษายน 2560 และจะครบกำหนดพร้อมกันทุกรายในวันที่ 31 มีนาคม 2561

13.10 ในกรณีที่เริ่มทำประกันเป็นครั้งแรกหรือเพิ่มทุนประกัน จะนับระยะเวลารอดอย 12 เดือน และเดือนที่ 13 จะคุ้มครองทั้งหมดโดยไม่มีเงื่อนไข

(ระยะเวลารอดอยคือ ระยะเวลาที่ไม่คุ้มครองสมาชิกที่เสียชีวิตกรณีเจ็บป่วยและมีประวัติอยู่ โรงพยาบาลก่อนการทำประกัน)

หมายเหตุ กรณีที่ผู้เอาประกันแจ้งยกเลิกหรือไม่ชำระเบี้ยประกันเกินกว่า 31 วัน นับจากวันที่ กรมธรรม์หมดความคุ้มครอง และกลับมาสมัครอีก ต้องเริ่มนับระยะเวลารอดอยใหม่อีก 12 เดือน เช่นเดียวกับผู้สมัครใหม่

13.11 เงื่อนไขที่คุ้มครอง

13.11.1 คุ้มครองการเสียชีวิตทุกกรณี สหกรณ์ฯ จะรวบรวมรายชื่อสมาชิกที่ทำประกัน และแจ้งให้บริษัทประกันทราบทุกสัปดาห์ (สมาชิกสมัครทำประกันในวันใด จะคุ้มครองย้อนหลังและเริ่มนับระยะเวลารอดอยตั้งแต่วันที่ 1 ของเดือนนั้นๆ) และคำนวณเบี้ยประกันเป็นรายเดือนเริ่มตั้งแต่เดือนแรกที่ทำประกัน จนถึงเดือนที่สิ้นสุดความคุ้มครองในเดือนมีนาคม 2561

13.11.2 สมาชิกที่ลาออกจากสหกรณ์ฯ ระหว่างปี ยังมีสิทธิได้รับความคุ้มครองการประกันชีวิต จนถึงวันครบกำหนดในรอบปีที่รับประกัน

13.12 เงื่อนไขที่ไม่คุ้มครอง

13.12.1 การฆ่าตัวตายในปีแรกที่ทำประกัน

13.12.2 การเสียชีวิตจากโรคที่เป็นมาก่อนการทำประกันภายในระยะเวลา 12 เดือนนับแต่วันที่ทำประกัน

14. แนวทางในการพัฒนาสหกรณ์ออมทรัพย์ รพช. จำกัด

แนวทางการพัฒนาสหกรณ์ในปี 2560 ทางคณะกรรมการดำเนินการสหกรณ์จะศึกษาแนวทางปรับปรุงระเบียบข้อบังคับต่างๆ ให้สอดคล้องกับความต้องการของสมาชิก ทั้งในด้านเงินฝาก เงินกู้ และสวัสดิการต่างๆ รวมทั้งรณรงค์ให้สมาชิกเห็นความสำคัญและมีส่วนร่วมในการใช้บริการของสหกรณ์มากขึ้น โดยเฉพาะสมาชิกที่ใช้บริการเงินกู้กับสถาบันการเงินอื่น เพื่อให้กลับมาใช้บริการของสหกรณ์เพิ่มมากขึ้น

15. การประชาสัมพันธ์

ในปี 2559 ที่ผ่านมา ทางคณะทำงานประชาสัมพันธ์ของสหกรณ์ฯ ได้ดำเนินการประชาสัมพันธ์ข่าวสารให้กับสมาชิก ดังนี้

15.1 จัดส่งเจ้าหน้าที่สหกรณ์ฯ ไปประชาสัมพันธ์นอกสถานที่ เพื่ออำนวยความสะดวกให้แก่สมาชิก เช่น การประชาสัมพันธ์ที่กรมทรัพยากรน้ำเดือนละครั้ง เพื่อส่งเสริมความรู้ความเข้าใจในระบบงานของสหกรณ์ฯ พร้อมทั้งให้คำแนะนำกับสมาชิกในด้านการกู้เงิน และการรับฝากเงิน ตลอดจนรับทราบนโยบายต่างๆ ของคณะกรรมการสหกรณ์ฯ

15.2 การประชาสัมพันธ์ผ่านทางเว็บไซต์ของสหกรณ์ฯ เปิดโอกาสให้สมาชิกรับทราบข่าวสารใหม่ๆ ของสหกรณ์ฯ ได้อย่างรวดเร็ว และสามารถดาวน์โหลดแบบฟอร์มต่างๆ ได้ที่ www.ardcoop.com

15.3 เพิ่มช่องทางการสื่อสารทางโทรศัพท์มือถือสมาร์ทโฟน โดยสมาชิกสามารถติดต่อกับสหกรณ์ฯ ผ่านทางระบบ LINE เชื่อมต่อทางหมายเลขโทรศัพท์ หรือ ID LINE ได้ 3 หมายเลข

หมายเลข 092-263-2436 ID LINE : ardcoop

หมายเลข 086-785-4548 ID LINE : ardcoop1

หมายเลข 089-799-2403 ID LINE : ardcoop2

สำหรับก้าวต่อไป สหกรณ์ฯ จะทำการรณรงค์ให้บุคลากรของกรมป้องกันและบรรเทาสาธารณภัย, กรมทรัพยากรน้ำ และกรมทางหลวงชนบทที่ยังไม่เคยสมัครให้เข้ามาเป็นสมาชิกของสหกรณ์ฯ หรือที่เคยเป็นสมาชิกแล้วลาออกให้กลับเข้ามาเป็นสมาชิกใหม่ได้ เพื่อจะได้มาอยู่ร่วมบ้านเดียวกัน มีกิจกรรมร่วมกัน เพื่อให้สหกรณ์ฯ ของเรานี้มีความเจริญก้าวหน้ายิ่งขึ้น คณะกรรมการดำเนินการและฝ่ายจัดการหวังเป็นอย่างยิ่งว่า สหกรณ์ฯ ของเราจะมีความเป็นปึกแผ่น มีเสถียรภาพ มีความมั่นคง มั่งคั่ง ยั่งยืน ทัดเทียมกับสหกรณ์ฯ อื่นได้อย่างแน่นอน หากสมาชิกทุกท่านให้ความสนใจ ใส่ใจ กำกับดูแล ในฐานะเป็นเจ้าของสหกรณ์ฯ นี้อย่างจริงจัง อย่าคิดว่าไม่ใช่ภาระหน้าที่ของตน และประสงค์จะเป็นผู้รับบริการแต่เพียงอย่างเดียว การให้ข้อเสนอแนะ ข้อคิดเห็นที่เป็นประโยชน์จะช่วยส่งเสริมสหกรณ์ฯ มีการพัฒนาได้ดียิ่งขึ้น ทางคณะกรรมการดำเนินการ และฝ่ายจัดการ จึงใคร่ขอวิงวอนขอให้สมาชิกร่วมมือร่วมใจช่วยกันบริหารสหกรณ์ฯ ของเราให้สอดคล้องกับวิสัยทัศน์ของสหกรณ์ฯ “องค์กรมั่นคง มุ่งมั่นบริการ ดำเนินงานอย่างมีคุณภาพ รักษาผลประโยชน์ของสมาชิก” .

การดำเนินการของสหกรณ์ออมทรัพย์ รพช. จำกัด ตั้งแต่จัดตั้งในปี 2517 ถือว่าประสบความสำเร็จ มีกำไรต่อเนื่องและทุนสำรองเพิ่มขึ้นทุกปี เบื้องหลังแห่งความสำเร็จดังกล่าวสหกรณ์ฯ ได้รับความร่วมมือร่วมใจจากคณะกรรมการดำเนินการ, ผู้บังคับบัญชาของหน่วยงานต่างๆ, เจ้าหน้าที่ของหน่วยงานทุกหน่วยงาน ที่สำคัญอย่างยิ่งคือสหกรณ์ฯ ได้รับการสนับสนุนจากสมาชิกเป็นอย่างดี คณะกรรมการดำเนินการและเจ้าหน้าที่สหกรณ์ฯ ขอขอบคุณทุกท่านมา ณ โอกาสนี้ด้วย

ระเบียบวาระที่ 5

เรื่อง การแจ้งสมาชิกเข้าใหม่ ลาออก และถึงแก่กรรม ระหว่างปี 2559

ในวันสิ้นสุดของปี 2559 สหกรณ์ฯ มีสมาชิกทั้งสิ้น 4,716 คน

จำนวนสมาชิกได้เปลี่ยนแปลงในระหว่างปี ดังนี้

สมาชิกเมื่อ 31 ธันวาคม 2558	จำนวน	4,786	คน
สมาชิกเข้าใหม่ในระหว่างปี	จำนวน	209	คน
สมาชิกออกในระหว่างปี	จำนวน	252	คน
สมาชิกถึงแก่กรรมในระหว่างปี	จำนวน	27	คน
จำนวนสมาชิกที่ลดลงในปี 2559	จำนวน	70	คน

มติที่ประชุม

.....

.....

.....

ระเบียบวาระที่ 6

เรื่อง พิจารณารายงานการตรวจสอบกิจการ ประจำปี 2559

รายงานการตรวจสอบกิจการ สหกรณ์ออมทรัพย์ รพช. จำกัด ประจำปี 2559

เรียน ที่ประชุมใหญ่สหกรณ์ออมทรัพย์ รพช. จำกัด

ตามที่สหกรณ์ออมทรัพย์ รพช. จำกัด โดยมติแห่งที่ประชุมใหญ่สามัญประจำปี 2558 เมื่อวันที่ 18 กุมภาพันธ์ 2559 ได้เลือกตั้งข้าพเจ้าเป็นผู้ตรวจสอบกิจการประจำปีบัญชี 2559 ข้าพเจ้าได้เข้าตรวจสอบกิจการของสหกรณ์ และรายงานผลการตรวจสอบต่อที่ประชุมคณะกรรมการดำเนินการสหกรณ์เป็นประจำทุกเดือนโดยสม่ำเสมอ ขอเสนอรายงานผลการตรวจสอบกิจการประจำปี 2559 โดยสรุป ต่อที่ประชุมใหญ่ ดังนี้

1. วัตถุประสงค์ของการตรวจสอบ

- 1.1 เพื่อตรวจสอบและติดตามผลการบริหารงานของสหกรณ์ว่าเป็นไปตาม พ.ร.บ.สหกรณ์ พ.ศ. 2542 ข้อบังคับและระเบียบที่สหกรณ์กำหนด
- 1.2 เพื่อตรวจสอบการดำเนินงานตามวัตถุประสงค์ของสหกรณ์
- 1.3 เพื่อตรวจสอบและประเมินประสิทธิภาพการปฏิบัติงาน การรับเงินออม การให้สินเชื่อ การลงทุน และการให้สวัสดิการแก่สมาชิกและครอบครัว
- 1.4 เพื่อตรวจสอบและประเมินผลการปฏิบัติงานด้านการเงินและการบัญชี
- 1.5 เพื่อให้ข้อเสนอแนะเกี่ยวกับการดำเนินงานของสหกรณ์

2. ขอบเขตและวิธีการตรวจสอบ

- 2.1 ตรวจสอบเอกสาร หลักฐาน การบันทึกบัญชี การออกเช็คระหว่างเดือน และการเก็บรักษาเงินสด
- 2.2 ตรวจสอบบัญชี รายละเอียดลูกหนี้ ทุนเรือนหุ้น และการรับฝากเงินเทียบกับบัญชีคุมยอด
- 2.3 ตรวจสอบการดำเนินงานตามวัตถุประสงค์ ข้อบังคับและระเบียบของสหกรณ์
- 2.4 ตรวจสอบการบริหารงานของคณะกรรมการดำเนินการตามแผนงานและงบประมาณ
- 2.5 ตรวจสอบการปฏิบัติงานตามมติที่ประชุมของคณะกรรมการดำเนินการและฝ่ายจัดการ
- 2.6 วิธีการตรวจสอบ ตรวจสอบภาพรวมทั้งระบบบัญชี เอกสารประกอบการบันทึกบัญชี สมุดสรุประจำวัน เอกสารการรับฝากเงิน เอกสารการจ่ายเงิน การออกเช็ค สัญญากู้เงิน สัญญาค้ำประกันเงินกู้ การทำนิติกรรมจำนอง การลงทุน การให้สวัสดิการ โดยการสุ่มตัวอย่าง

3. ผลการตรวจสอบ

3.1 การดำเนินงานตาม พ.ร.บ.สหกรณ์ พ.ศ.2542 ข้อบังคับและระเบียบของสหกรณ์
การบริหารงานของสหกรณ์โดยกรรมการและการปฏิบัติงานของเจ้าหน้าที่ เป็นไปตามข้อบังคับ ระเบียบ และ พ.ร.บ.สหกรณ์ พ.ศ. 2542 ไม่พบการดำเนินงานที่มิชอบ ที่ทำให้สหกรณ์เสียหาย

3.2 การดำเนินงานตามวัตถุประสงค์

สหกรณ์มีวัตถุประสงค์มุ่งสร้างเสริมฐานะทางเศรษฐกิจของสมาชิกและครอบครัวด้วยการส่งเสริม การออมทรัพย์ทั้งทางตรงโดยการถือหุ้นและการฝากเงิน และทางอ้อมโดยการให้กู้เงิน การดำเนินงานปี 2559 ประสบความสำเร็จบรรลุวัตถุประสงค์ ดังนี้

(1) **การออมเงินโดยการถือหุ้น** สิ้นปี 2559 สมาชิกได้ออมเงินโดยการถือหุ้นในสหกรณ์ 1,077.24 ล้านบาทเศษ เพิ่มขึ้นจากปีที่แล้ว 39.40 ล้านบาทเพิ่มขึ้น ร้อยละ 3.65 สหกรณ์จัดทำทะเบียนหุ้นของสมาชิก ไว้เรียบร้อยเป็นปัจจุบัน ถือว่าเป็นเอกสารหลักฐานทะเบียนหุ้นที่สมบูรณ์ สหกรณ์ได้แจ้งการเคลื่อนไหวจำนวนหุ้น และมูลค่าหุ้นแก่สมาชิกเป็นประจำทุกเดือน สรุปยอดทุนเรือนหุ้นได้ดังนี้

เงินค่าหุ้นยกมาจาก 31 ธ.ค. 58	1,077,241,510.00 บาท
บวก ค่าหุ้นเพิ่มตลอดปี 2559	99,720,700.00 บาท
หัก ค่าหุ้นที่สมาชิกถอนหุ้นในปี 2559	60,311,270.00 บาท
ค่าหุ้นคงเหลือ ณ 31 ธ.ค. 59	1,116,650,940.00 บาท

(2) **การออมเงินโดยการฝากเงิน** ในปี 2559 สมาชิกได้ออมโดยการฝากเงินไว้กับสหกรณ์ 470.22 ล้านบาทเศษ เพิ่มขึ้นจากปีที่แล้ว 92.56 ล้านบาท เพิ่มขึ้น ร้อยละ 24.51 การบันทึกรายการฝากเงิน-ถอนเงิน ในบัญชีคุมเงินฝากรายบุคคลถูกต้องตรงกัน สรุปการฝากถอนเงินทั้งปีได้ดังนี้

ประเภท	ยอดยกมา (31 ธ.ค. 58)	ฝาก	ถอน	ยอดคงเหลือ (31 ธ.ค. 59)
ออมทรัพย์	8,037,794.07	4,223,700.33	3,721,767.18	8,539,727.22
ออมทรัพย์พิเศษ	192,325,796.59	115,628,784.21	78,115,424.55	229,839,156.25
ประจำ	112,915,387.88	65,435,228.87	30,321,346.05	148,029,270.70
ประกันเงินกู้	64,378,781.52	61,685,198.85	42,246,608.01	83,817,372.36
รวม	377,657,760.06	246,972,912.26	154,405,145.79	470,225,526.53

(3) **การออมทางอ้อมโดยการกู้เงิน** สิ้นปี 2559 สมาชิกได้กู้เงินกับสหกรณ์ทั้งสิ้น จำนวน 1,253.98 ล้านบาทเศษ เพิ่มขึ้นจากปีที่แล้ว 64.93 ล้านบาท เพิ่มขึ้นร้อยละ 5.46 เงินกู้สามัญเพิ่มขึ้น 53.29 ล้านบาทเพิ่มขึ้นร้อยละ 4.77 เงินกู้เพื่อเหตุฉุกเฉินเพิ่มขึ้น 11.88 ล้านบาทเพิ่มขึ้นร้อยละ 17.48 ตรวจสอบเอกสารการให้เงินกู้ คำขอกู้ เอกสารประกอบ คำขอกู้ การอนุมัติให้กู้ สัญญากู้เงิน สัญญาค้ำประกัน โดยการสุ่มตัวอย่าง หลักฐานประกอบการให้กู้เงินสมบูรณ์ สรุปการกู้เงินของสมาชิกทั้งปีได้ ดังนี้

ประเภท	ยอดเงินกู้ยกมา (31 ธ.ค. 58)	ให้กู้เพิ่ม	ชำระคืน	ยอดเงินกู้คงเหลือ (31 ธ.ค. 59)
เงินกู้ฉุกเฉิน	68,002,355.25	307,255,689.25	295,365,711.50	79,892,333.00
เงินกู้สามัญ	1,117,154,339.36	683,818,814.95	630,524,060.20	1,170,449,094.11
เงินกู้พิเศษ	3,890,724.75	0.00	248,543.75	3,642,181.00
รวม	1,189,047,419.36	991,074,504.42	926,138,315.45	1,253,983,608.11

(4) การให้สวัสดิการ สหกรณ์ได้จัดสวัสดิการให้แก่สมาชิกและครอบครัวหลายรูปแบบ ทั้งการให้ทุนการศึกษาบุตรสมาชิก สวัสดิการสงเคราะห์เกี่ยวกับงานศพของสมาชิก สวัสดิการสมาชิกอาวุโส สวัสดิการสมาชิกประสมภัยต่างๆ โดยจ่ายจากเงินทุนสวัสดิการและสาธารณประโยชน์ซึ่งจัดสรรจากกำไรสุทธิประจำปีในปี 2559 สหกรณ์ได้จ่ายเงินสวัสดิการและสาธารณประโยชน์ทั้งสิ้นจำนวน 2,543,000.00 บาท เพิ่มขึ้นจากปีที่แล้ว 146,000.00 บาท เพิ่มขึ้นร้อยละ 6.09 ตรวจสอบการจ่ายเงินสวัสดิการเป็นไปตามระเบียบ เอกสารประกอบการขอรับเงินสวัสดิการ ถูกต้อง

3.3 การปฏิบัติงานด้านต่างๆ

(1) การปฏิบัติงานด้านสมาชิก

สิ้นปี 2558 สหกรณ์มีสมาชิกทั้งสิ้น	4,786 คน
ในปี 2559 สหกรณ์มีสมาชิกเข้าใหม่	209 คน
สมาชิกลาออก	251 คน
สมาชิกถึงแก่กรรม	27 คน
ให้ออก	1 คน
สิ้นปีสหกรณ์มีสมาชิกทั้งสิ้น	4,716 คน

สมาชิกลดลงจากปีที่แล้วร้อยละ 1.46

(2) ด้านการเงินและการเก็บรักษาเงินสด

สหกรณ์มีระเบียบการเก็บรักษาเงินสด กำหนดให้เก็บรักษาเงินสดไว้ในสำนักงานไม่เกิน 100,000 บาท การเก็บรักษาเงินสดถูกต้องตามระเบียบ โดยมีเจ้าหน้าที่ระดับบริหารและกรรมการற்றுฎีกาตรวจสอบเป็นประจำสม่ำเสมอ เอกสารประกอบการจ่ายเงินสดครบถ้วน

เงินสดคงเหลือ ยกมา 1 ม.ค. 2559	99,434.86 บาท
บวก เงินสดรับ 1 ม.ค. 59 - 31 ธ.ค. 59	463,552,689.61 บาท
หัก เงินสดจ่าย 1 ม.ค. 59 - 31 ธ.ค. 59	463,555,975.21 บาท
เงินสดคงเหลือยกไป	96,149.26 บาท

(3). ด้านเงินสดในธนาคาร

สหกรณ์มีบัญชีเงินฝากธนาคารทั้งสิ้นจำนวน 14 บัญชี ต้นปีมีเงินฝากในบัญชี 10,149,388.55 บาท ระหว่างปีมีการฝากเงิน 1,801,526,003.29 บาท มีการถอนเงิน 1,806,648,168.68 บาทสิ้นปีบัญชีคงเหลือเงินฝาก 5,027,223.16 บาท ตรวจสอบการฝากถอนเงินจากธนาคาร และการส่งจ่ายเช็ค มีเอกสารหลักฐานประกอบสมบูรณ์

สหกรณ์คงเงินฝากในธนาคารเพื่อรักษาสภาพคล่องรองรับการถอนเงินของสมาชิกผู้ฝากเงิน ในปริมาณที่เหมาะสม สามารถเบิกถอนได้ตลอดเวลา ไม่ติดขัด สหกรณ์ดำรงเงินสดในธนาคารและสินทรัพย์ ที่มีสภาพคล่องสูงกว่ามาตรฐานที่กรมตรวจบัญชีสหกรณ์กำหนด

(4). ด้านบัญชีและสมุดทะเบียนต่างๆ

สหกรณ์ได้จัดทำบัญชีไว้เรียบร้อยเป็นปัจจุบัน มีเอกสารประกอบการลงบัญชีถูกต้อง ถือเป็นเอกสารหลักฐานการลงบัญชีที่สมบูรณ์

(5). ด้านการลงทุน

สหกรณ์ได้นำเงินที่เหลือจากการให้บริการสมาชิกไปลงทุนเพื่อสร้างรายได้ ให้เกิดประโยชน์แก่ สหกรณ์ โดยถือตัวสัญญาใช้เงิน หุ้นกู้ หุ้นชุมนุมสหกรณ์ออมทรัพย์แห่งประเทศไทย จำกัด ฝากเงินกับสหกรณ์อื่น โดยพิจารณาความเสี่ยงและอัตราผลตอบแทนที่เหมาะสม ตรวจสอบหลักฐานตัวสัญญาใช้เงิน หุ้นกู้ ครบถ้วน ณ วันที่ 31 ธ.ค. 59 สหกรณ์ได้นำเงินไปลงทุนรวม 584.81 ล้านบาทเศษ ดังนี้

ประเภทการลงทุน	จำนวน(บาท) (31 ธ.ค. 58)	จำนวน(บาท) (31 ธ.ค. 59)
หุ้น ชสอ., หุ้น บ.สหประกันชีวิต	20,789,500.00	31,200,000.00
ตัวสัญญาใช้เงินของ ชสอ. สอ.ตำรวจแห่งชาติ	150,000,000.00	120,000,000.00
หุ้นกู้	140,000,000.00	140,000,000.00
เงินฝาก สหกรณ์อื่น	190,400,522.91	293,615,464.48
รวม	501,190,022.91	584,815,464.48

(6). การใช้จ่ายเงินตามงบประมาณ ปี 2558

ที่ประชุมใหญ่ได้อนุมัติงบประมาณค่าใช้จ่ายในการดำเนินงาน ประจำปีงบประมาณ 2559 หมวดค่าใช้จ่ายเกี่ยวกับเจ้าหน้าที่ หมวดค่าใช้จ่ายในการบริหาร และหมวดงบประมาณ จำนวน 10,966,650.00 บาท ตรวจสอบการใช้จ่ายเงินงบประมาณของสหกรณ์ทุกหมวดอยู่ในกรอบที่ได้รับอนุมัติ และไม่ปรากฏการใช้จ่ายเงินของสหกรณ์ที่มีขอบ

3.4 ประสิทธิภาพในการดำเนินงาน

สหกรณ์มีเงินทุนของตนเองมากพอเพียงในการให้บริการแก่สมาชิก ทุนดำเนินงานส่วนใหญ่ ร้อยละ 63.38 มาจากทุนเรือนหุ้น ร้อยละ 26.69 มาจากเงินฝาก ร้อยละ 9.62 มาจากเงินทุนสำรอง และร้อยละ 0.31 มาจากเงินกองทุนรักษาระดับเงินปันผล สหกรณ์ควรพัฒนาการใช้เทคโนโลยีที่เหมาะสม เพื่อเพิ่มประสิทธิภาพในการให้บริการสมาชิกที่อยู่ในภูมิภาคต่างๆทั่วประเทศได้อย่างรวดเร็วโดยประหยัด

3.5 ธรรมชาติในการดำเนินงาน

สหกรณ์มีระบบการควบคุมภายในที่ดี เริ่มตั้งแต่การควบคุมโดยแผนงานและงบประมาณ การควบคุมทางบัญชี การควบคุม และการควบคุมโดยการตรวจสอบกิจการ การดำเนินงานเป็นไปตามหลักการสหกรณ์สากล การบริหารโปร่งใส สหกรณ์ได้รับการประเมินธรรมชาติและการบริหารจัดการสหกรณ์ด้านการควบคุมภายในของสหกรณ์ จากสำนักงานส่งเสริมสหกรณ์กรุงเทพมหานคร พื้นที่ 1 ในระดับดีมาก ถือได้ว่ากาดำเนินงานของสหกรณ์มีธรรมชาติสูงยิ่ง

4. ข้อเสนอแนะ

4.1 **ภาวะเศรษฐกิจโลก** รายงานของธนาคารโลกคาดการณ์ว่าเศรษฐกิจโลกปี 2559 โดยรวมเติบโตระดับปานกลางร้อยละ 2.9 เป็นการเติบโตที่ยังคงอ่อนแอ ประเทศที่มีเศรษฐกิจก้าวหน้า สหรัฐอเมริกา ญี่ปุ่น และกลุ่มยูโร อยู่ในภาวะซบเซา ประเทศที่กำลังพัฒนามีแนวโน้มที่จะชะลอตัว และให้คำแนะนำว่าควรดำเนินนโยบายเศรษฐกิจมหภาคอย่างรอบคอบเพื่อลดความเปราะบางของเศรษฐกิจ ในระยะกลางควรดำเนินนโยบายการเติบโตอย่างมีส่วนร่วมให้มีความยั่งยืน

ภาวะเศรษฐกิจไทย เศรษฐกิจของประเทศไทยในปี 2559 ขึ้นตัวอย่างช้าๆ โดยได้รับแรงหนุนจากภาครัฐและภาคการท่องเที่ยว รัฐบาลลงทุนในโครงสร้างพื้นฐานขนาดใหญ่ เช่นโครงการก่อสร้าง Motorway โครงการรถไฟฟ้าโครงการรถไฟฟ้ามหานคร การอัดฉีดเม็ดเงินเข้าสู่เศรษฐกิจผ่านกองทุนหมู่บ้าน โครงการพัฒนาตำบล การกระตุ้นการใช้จ่ายภาคเอกชน เช่น การเพิ่มวันหยุดเพื่อส่งเสริมการท่องเที่ยว การให้นำค่าใช้จ่ายในการท่องเที่ยว และการซื้อสินค้ามาลดหย่อนภาษี ภาคการท่องเที่ยวมีแนวโน้มเติบโตต่อเนื่อง การวางระเบิดใน 7 จังหวัดภาคใต้เมื่อวันที่ 11, 12 สิงหาคม ทำลายความเชื่อมั่นของนักท่องเที่ยวจากต่างประเทศเล็กน้อย การสวรรคตของพระบาทสมเด็จพระเจ้าอยู่หัว รัชกาลที่ 9 เมื่อวันที่ 13 ตุลาคม สร้างความโศกสลดแก่คนไทยทั่วประเทศ ประชาชนคงไม่อยู่ในอารมณ์ที่จะท่องเที่ยว คาดว่าจะมีประชาชนจากทุกภูมิภาคหลังไหลเดินทางมาถวายบังคมพระบรมศพ จะช่วยกระตุ้นการใช้จ่ายภาคเอกชนและอุตสาหกรรมเสื้อผ้า ฝ่ายวิจัยความเสี่ยงธุรกิจธนาคารกรุงไทย คาดการณ์ว่า เศรษฐกิจของประเทศไทยในปี 2559 จะเติบโตจากปีที่แล้วร้อยละ 3.2 ต่ำกว่าที่ประมาณการไว้เมื่อต้นปีที่เป็นผลจากการส่งออกที่หดตัวประมาณร้อยละ 0.3 หดตัวต่อเนื่องเป็นปีที่ 4 ติดต่อกัน กอปรกับเศรษฐกิจของประเทศคู่ค้าที่สำคัญโดยเฉพาะจีนชะลอตัว อัตราเงินเฟ้อต่ำเกินไปไม่ถึงขั้นติดลบ เป็นผลจากราคาน้ำมันที่ลดต่ำลง อัตราการว่างงานอยู่ในระดับต่ำกว่าร้อยละ 1.00 คาดว่าเศรษฐกิจของประเทศไทยในปี 2560 จะเติบโตร้อยละ 3.30

เนื่องจากภาวะเศรษฐกิจโลกที่มีความเปราะบาง กอปรกับปัจจุบันธุรกรรมทางการเงินมีความซับซ้อน และเทคโนโลยีมีการพัฒนาอย่างรวดเร็ว ล้วนมีผลต่อการดำเนินงานของสหกรณ์ จึงจำเป็นต้องให้ความสนใจติดตามการเปลี่ยนแปลงดังกล่าวอย่างใกล้ชิด

4.2 การลงทุน เนื่องจากภาวะตลาดการเงินที่มีสภาพคล่องสูง เงินลงทุนจากต่างประเทศไหล เข้ามามาก ธนาคารพาณิชย์ได้ปรับลดอัตราดอกเบี้ยเงินฝาก ในขณะที่สหกรณ์ยังคงอัตราดอกเบี้ย ส่งผลให้สหกรณ์มีเงินฝากเพิ่มขึ้นมาก ต้องนำเงินที่เหลือไปลงทุนฝากสหกรณ์อื่น สหกรณ์ที่รับฝากเงินต่างลดดอกเบี้ยเงินรับฝาก ทำให้เงินฝากสหกรณ์อื่นระยะเวลา 1 ปี ได้ผลตอบแทนเพียง 4-5 % สหกรณ์ควรมีนโยบายการลงทุนที่ชัดเจน มีมาตรฐานการบริหารความเสี่ยง การลงทุนโดยได้รับผลตอบแทนที่คุ้มกับต้นทุน ควรปรับกลยุทธ์การลงทุนเพื่อเพิ่มประสิทธิภาพและสร้างมูลค่าเพิ่ม เช่น ใช้หุ้นกู้ค่าประกันเงินกู้จากสถาบันการเงิน (ดอกเบี้ยประมาณ 2.40 %) นำเงินกู้นี้ไปลงทุนฝากสหกรณ์อื่น หรือ นำเงินฝากสหกรณ์อื่นมาลงทุนให้สมาชิกกู้พิเศษโดยมีหลักทรัพย์มาจำนองค้ำประกัน การทำนิติกรรมกับสหกรณ์ได้รับการยกเว้นค่าธรรมเนียม แต่ดอกเบี้ยเงินกู้นี้ต้องต่ำกว่าเงินจากธนาคาร(ดอกเบี้ยที่เหมาะสมประมาณ 4.50-5.00%) สมาชิกจะได้กู้เงินดอกเบี้ยต่ำแต่สหกรณ์ได้กำไรเพิ่มขึ้น ฯลฯ

ในการเข้าตรวจสอบกิจการสหกรณ์ ข้าพเจ้าได้รับความร่วมมือและการอำนวยความสะดวกจากเจ้าหน้าที่ของสหกรณ์เป็นอย่างดี คณะกรรมการดำเนินการและเจ้าหน้าที่ได้พิจารณาข้อเสนอแนะของข้าพเจ้าด้วยความสนใจ ขอขอบคุณสมาชิกทุกท่านที่ให้ความไว้วางใจเลือกตั้งข้าพเจ้าเป็นผู้ตรวจสอบกิจการ

ขอแสดงความนับถือ



(ผศ.โกเมศ จันท์เกษ)

ผู้ตรวจสอบกิจการ

ระเบียบวาระที่ 7

เรื่อง พิจารณางบแสดงฐานะการเงินของสหกรณ์ ประจำปี 2559

รายงานของผู้สอบบัญชี

เสนอ นายทะเบียนสหกรณ์

ข้าพเจ้าได้ตรวจสอบงบการเงินของสหกรณ์ออมทรัพย์ รพช. จำกัด ซึ่งประกอบด้วยงบแสดงฐานะการเงิน ณ วันที่ 31 ธันวาคม 2559 งบกำไรขาดทุน และงบกระแสเงินสด สำหรับปีสิ้นสุดวันเดียวกัน รวมถึงหมายเหตุสรุปนโยบายการบัญชีที่สำคัญและหมายเหตุเรื่องอื่น ๆ

ความรับผิดชอบของคณะกรรมการดำเนินการสหกรณ์ต่องบการเงิน

คณะกรรมการดำเนินการสหกรณ์เป็นผู้รับผิดชอบในการจัดทำและการนำเสนองบการเงินเหล่านี้ โดยถูกต้องตามที่ควรตามระเบียบนายทะเบียนสหกรณ์ และรับผิดชอบเกี่ยวกับการควบคุมภายในที่คณะกรรมการดำเนินการสหกรณ์พิจารณาว่าจำเป็นเพื่อให้สามารถจัดทำงบการเงินที่ปราศจากการแสดงข้อมูลที่ขัดต่อข้อเท็จจริงอันเป็นสาระสำคัญไม่ว่าจะเกิดจากการทุจริตหรือข้อผิดพลาด

ความรับผิดชอบของผู้สอบบัญชี

ข้าพเจ้าเป็นผู้รับผิดชอบในการแสดงความเห็นต่องบการเงินดังกล่าวจากผลการตรวจสอบของข้าพเจ้า ข้าพเจ้าได้ปฏิบัติตามตรวจสอบตามมาตรฐานการสอบบัญชี และระเบียบนายทะเบียนสหกรณ์ ซึ่งกำหนดให้ข้าพเจ้าปฏิบัติตามข้อกำหนดด้านจรรยาบรรณของผู้สอบบัญชีสหกรณ์ รวมถึงวางแผนและปฏิบัติตามตรวจสอบเพื่อให้ได้ความเชื่อมั่นอย่างสมเหตุสมผลว่างบการเงินปราศจากการแสดงข้อมูลที่ขัดต่อข้อเท็จจริงอันเป็นสาระสำคัญหรือไม่

การตรวจสอบรวมถึงการใช้วิธีการตรวจสอบเพื่อให้ได้มาซึ่งหลักฐานการสอบบัญชีเกี่ยวกับจำนวนเงินและการเปิดเผยข้อมูลในงบการเงิน วิธีการตรวจสอบที่เลือกใช้ขึ้นอยู่กับดุลยพินิจของผู้สอบบัญชี ซึ่งรวมถึงการประเมินความเสี่ยงจากการแสดงข้อมูลที่ขัดต่อข้อเท็จจริงอันเป็นสาระสำคัญของงบการเงินไม่ว่าจะเกิดจากการทุจริตหรือข้อผิดพลาด ในการประเมินความเสี่ยงดังกล่าว ผู้สอบบัญชีพิจารณการควบคุมภายในที่เกี่ยวข้องกับการจัดทำและการนำเสนองบการเงินโดยถูกต้องตามที่ควรของสหกรณ์ เพื่อออกแบบวิธีการตรวจสอบที่เหมาะสมกับสถานการณ์ แต่ไม่ใช่เพื่อวัตถุประสงค์ในการแสดงความเห็นต่อประสิทธิภาพของการควบคุมภายในของสหกรณ์ การตรวจสอบรวมถึงการประเมินความเหมาะสมของนโยบายการบัญชีที่คณะกรรมการดำเนินการสหกรณ์ใช้และความสมเหตุสมผลของประมาณการทางบัญชีที่จัดทำขึ้นโดยคณะกรรมการดำเนินการสหกรณ์ รวมทั้งการประเมินการนำเสนองบการเงินโดยรวม

ข้าพเจ้าเชื่อว่าหลักฐานการสอบบัญชีที่ข้าพเจ้าได้รับเพียงพอและเหมาะสมเพื่อใช้เป็นเกณฑ์ในการแสดงความคิดเห็นของข้าพเจ้า

ความเห็น

ข้าพเจ้าเห็นว่างบการเงินข้างต้นนี้แสดงฐานะการเงินของสหกรณ์ออมทรัพย์ รพช. จำกัด ณ วันที่ 31 ธันวาคม 2559 ผลการดำเนินงาน และกระแสเงินสด สำหรับปีสิ้นสุดวันเดียวกัน โดยถูกต้องตามที่ควรในสาระสำคัญตามระเบียบนายทะเบียนสหกรณ์



(นายพงศ์คณิต คุณัมพรานนท์)

ผู้สอบบัญชี

บริษัท มนตรีสอบบัญชีและกฎหมาย จำกัด

240/95 – 96 จรัญสนิทวงศ์ 28/7 บ้านช่างหล่อ บางกอกน้อย กรุงเทพมหานคร

วันที่ 30 มกราคม 2560

สหกรณ์ออมทรัพย์ รพช. จำกัด

งบแสดงฐานะการเงิน (1)

ณ วันที่ 31 ธันวาคม 2559

		<u>ปี 2559</u>	<u>ปี 2558</u>
	<u>หมายเหตุ</u>	<u>บาท</u>	<u>บาท</u>
<u>สินทรัพย์</u>			
สินทรัพย์หมุนเวียน			
เงินสดและเงินฝากธนาคาร	2	5,123,372.42	10,240,832.65
เงินฝากสหกรณ์อื่น	3	293,615,464.48	190,400,522.91
เงินลงทุนระยะสั้น	4	30,000,000.00	50,000,000.00
เงินให้กู้ยืมระยะสั้น - สุทธิ	5	254,578,775.14	238,338,158.16
ลูกหนี้ระยะสั้น - สุทธิ	6	1,536,787.89	1,053,718.37
ดอกเบี้ยเงินให้กู้ค้างรับ		296,064.92	144,856.29
สินทรัพย์หมุนเวียนอื่น	7	2,273,093.50	1,864,996.01
รวมสินทรัพย์หมุนเวียน		<u>587,423,558.35</u>	<u>492,043,084.39</u>
สินทรัพย์ไม่หมุนเวียน			
เงินลงทุนระยะยาว	4	266,969,245.00	270,464,065.00
เงินให้กู้ยืมระยะยาว	5	998,439,775.47	950,709,261.20
เงินประกันและเงินมัดจำ		2,500.00	0.00
เครื่องใช้สำนักงาน - สุทธิ		349,360.30	138,416.32
สิทธิการใช้ซอฟต์แวร์		27,162.74	42,462.74
รวมสินทรัพย์ไม่หมุนเวียน		<u>1,265,788,043.51</u>	<u>1,221,354,205.26</u>
รวมสินทรัพย์		<u><u>1,853,211,601.86</u></u>	<u><u>1,713,397,289.65</u></u>

สหกรณ์ออมทรัพย์ รพช. จำกัด

งบแสดงฐานะการเงิน (2)

ณ วันที่ 31 ธันวาคม 2559

		ปี 2559	ปี 2558
	หมายเหตุ	บาท	บาท
หนี้สินและทุนของสหกรณ์			
หนี้สินหมุนเวียน			
เงินรับฝาก	8	470,225,526.53	377,657,760.06
หนี้สินหมุนเวียนอื่น	9	5,587,633.10	3,493,557.11
รวมหนี้สินหมุนเวียน		475,813,159.63	381,151,317.17
หนี้สินไม่หมุนเวียน			
เงินสำรองบำนาญเจ้าหน้าที่		6,891,900.00	6,189,960.00
รวมหนี้สินไม่หมุนเวียน		6,891,900.00	6,189,960.00
รวมหนี้สิน		482,705,059.63	387,341,277.17

สหกรณ์ออมทรัพย์ รพช. จำกัด

งบแสดงฐานะการเงิน (3)

ณ วันที่ 31 ธันวาคม 2559

หมายเหตุ	ปี 2559	ปี 2558
	บาท	บาท
ทุนของสหกรณ์		
ทุนเรือนหุ้น (มูลค่าหุ้นละ 10.00 บาท)	1,116,650,940.00	1,077,241,510.00
ทุนสำรอง	169,564,919.98	162,457,404.35
ทุนสะสมตามข้อบังคับ ระเบียบ และอื่น ๆ	10 5,730,900.00	5,667,200.00
กำไร (ขาดทุน) จากเงินลงทุนที่ยังไม่เกิดขึ้น	11 5,769,245.00	9,674,565.00
กำไรสุทธิประจำปี	72,790,537.25	71,015,333.13
รวมทุนของสหกรณ์	1,370,506,542.23	1,326,056,012.48
รวมหนี้สินและทุนของสหกรณ์	1,853,211,601.86	1,713,397,289.65

หมายเหตุประกอบงบการเงินเป็นส่วนหนึ่งของงบการเงินนี้

(ลงชื่อ)



(นายสุปกิต โพธิ์ปภาพันธ์)

รองประธานปฏิบัติการแทน

ประธานกรรมการ สอ. รพช. จำกัด

(ลงชื่อ)



(นางสาวเการำไพ จรรยา)

กรรมการและเลขานุการ

วันที่ 30 มกราคม 2560

สหกรณ์ออมทรัพย์ รพช. จำกัด
งบกำไรขาดทุน (1)
สำหรับปีสิ้นสุดวันที่ 31 ธันวาคม 2559

	ปี 2559		ปี 2558	
	บาท	%	บาท	%
รายได้ดอกเบี้ยและผลตอบแทนจากเงินลงทุน				
ดอกเบี้ยรับเงินให้กู้	72,564,458.63	75.58	69,545,300.79	75.61
ดอกเบี้ยรับเงินฝาก	9,985,930.82	10.40	9,205,729.71	10.01
ผลตอบแทนจากเงินลงทุน	13,459,399.78	14.02	13,224,562.35	14.38
รวมรายได้ดอกเบี้ยและ				
ผลตอบแทนจากเงินลงทุน	96,009,789.23	100.00	91,975,592.85	100.00
ค่าใช้จ่ายดอกเบี้ยและเงินลงทุน				
ดอกเบี้ยจ่ายเงินรับฝาก	13,093,538.69	13.64	11,097,639.65	12.07
ดอกเบี้ยจ่ายเงินกู้ยืม	89,972.47	0.09	178,438.35	0.19
รวมค่าใช้จ่ายดอกเบี้ยและเงินลงทุน	13,183,511.16	13.73	11,276,078.00	12.26
หัก				
หนี้สงสัยจะสูญและหนี้สูญ				
หนี้สงสัยจะสูญ - ลูกหนี้เงินให้กู้	965,057.50	1.01	0.00	0.00
รวมหนี้สงสัยจะสูญและหนี้สูญ	965,057.50	1.01	0.00	0.00
รายได้ดอกเบี้ยและผลตอบแทน				
จากเงินลงทุน - สุทธิ	81,861,220.57	85.26	80,699,514.85	87.74
บวก รายได้อื่น				
ค่าธรรมเนียมแรกเข้า	16,600.00	0.02	17,850.00	0.02
ดอกเบี้ยรับลูกหนี้ตามคำพิพากษา	82,377.50	0.09	0.00	0.00
ดอกเบี้ยรับลูกหนี้ขาดสมาชิกภาพ	258,141.65	0.27	0.00	0.00
รายได้อื่น ๆ	143,328.91	0.15	160,412.55	0.17
รวมรายได้อื่น	500,448.06	0.52	178,262.55	0.19

สหกรณ์ออมทรัพย์ รพช. จำกัด
งบกำไรขาดทุน (2)
สำหรับปีสิ้นสุดวันที่ 31 ธันวาคม 2559

	ปี 2559		ปี 2558	
	บาท	%	บาท	%
หัก ค่าใช้จ่ายในการดำเนินงาน				
ค่าใช้จ่ายเกี่ยวกับเจ้าหน้าที่				
เงินเดือน	4,539,120.00	4.73	4,283,053.00	4.66
ค่าครองชีพ	546,000.00	0.57	546,000.00	0.59
ค่าใช้จ่ายในการเดินทาง	6,640.00	0.01	38,404.00	0.04
บำเหน็จเจ้าหน้าที่	701,940.00	0.73	654,970.00	0.71
ค่ารักษาพยาบาล	2,620.00	0.00	6,820.00	0.01
ค่าเครื่องแบบเจ้าหน้าที่สหกรณ์	52,500.00	0.06	82,500.00	0.09
ค่าเล่าเรียนและค่าช่วยเหลือบุตร	2,780.00	0.00	5,800.00	0.01
ค่าล่วงเวลา	173,137.25	0.18	169,911.00	0.18
เงินสมทบกองทุนประกันสังคม	135,000.00	0.14	135,000.00	0.15
เงินสมทบกองทุนเงินทดแทน	1,167.00	0.00	1,520.00	0.00
รวม	6,160,904.25	6.42	5,923,978.00	6.44
ค่าใช้จ่ายเกี่ยวกับที่ดิน อาคารและอุปกรณ์				
ค่าเสื่อมราคาเครื่องใช้สำนักงาน	93,226.42	0.10	115,935.59	0.12
สิทธิการใช้ซอฟต์แวร์ตัดจ่าย	15,300.00	0.02	15,300.00	0.02
ค่าวัสดุคอมพิวเตอร์	116,583.00	0.12	131,266.23	0.14
ค่าบำรุงรักษาทรัพย์สิน	11,200.00	0.01	24,634.70	0.03
ค่าบำรุงรักษาเครื่องคอมพิวเตอร์	75,000.00	0.08	81,384.40	0.09
ค่าเบี้ยประกันภัยอาคาร				
และเครื่องใช้สำนักงาน	2,026.58	0.00	1,687.89	0.00
ค่าเช่าเครื่องถ่ายเอกสาร	19,954.88	0.02	34,658.24	0.04
รวม	333,290.88	0.35	404,867.05	0.44

สหกรณ์ออมทรัพย์ รพช. จำกัด
งบกำไรขาดทุน (3)
สำหรับปีสิ้นสุดวันที่ 31 ธันวาคม 2559

	ปี 2559		ปี 2558	
	บาท	%	บาท	%
ค่าใช้จ่ายในการดำเนินงานอื่น				
ค่าเครื่องเขียนแบบพิมพ์	52,380.00	0.06	104,246.47	0.11
ค่าธรรมเนียมการสอบบัญชี	70,000.00	0.07	70,000.00	0.08
ค่าตรวจสอบกิจการ	60,000.00	0.06	60,000.00	0.06
ค่าสมนาคุณผู้เข้าร่วมประชุม	369,700.00	0.39	375,000.00	0.41
ค่าใช้จ่ายในการอบรมสัมมนา	90,567.20	0.09	96,068.50	0.10
ค่าใช้จ่ายในการประชุมใหญ่	1,203,881.00	1.25	1,422,171.00	1.55
ค่าตอบแทน	178,000.00	0.19	186,880.00	0.20
ค่ารับรอง	19,400.00	0.02	15,751.00	0.02
ค่าประชาสัมพันธ์	3,054.00	0.00	38,080.00	0.04
ค่าสมนาคุณ	25,050.00	0.03	25,950.00	0.03
ค่าธรรมเนียมธนาคาร	84,815.10	0.09	84,380.76	0.09
ค่าไปรษณียากร	165,335.00	0.17	173,017.00	0.19
ค่าโทรศัพท์	40,037.02	0.04	40,346.23	0.04
ค่าพาหนะ	103,535.00	0.11	101,845.00	0.11
ค่าเช่าพื้นที่บนระบบอินเทอร์เน็ต	10,700.00	0.01	8,560.00	0.01
ค่าใช้จ่ายเบ็ดเตล็ด	55,903.16	0.06	41,960.98	0.05
ค่าใช้จ่ายดำเนินคดี	12,400.00	0.01	121,026.00	0.13
ค่าเบี้ยประกันภัย	14,085.65	0.01	14,085.65	0.02
หนี้สงสัยจะสูญ - ลูกหนี้ตามคำพิพากษา	518,093.12	0.54	554,230.63	0.60
รวม	3,076,936.25	3.20	3,533,599.22	3.84
รวมค่าใช้จ่ายในการดำเนินงาน	9,571,131.38	9.97	9,862,444.27	10.72
กำไรสุทธิ	72,790,537.25	75.82	71,015,333.13	77.21

สหกรณ์ออมทรัพย์ รพช. จำกัด

งบกระแสเงินสด (1)

สำหรับปีสิ้นสุดวันที่ 31 ธันวาคม 2559

	<u>ปี 2559</u>	<u>ปี 2558</u>
	<u>บาท</u>	<u>บาท</u>
กระแสเงินสดจากกิจกรรมดำเนินงาน		
กำไรสุทธิ	72,790,537.25	71,015,333.13
รายการปรับปรุงเพื่อการระบยอดกำไรสุทธิเป็นเงินสดสุทธิ		
จากกิจกรรมดำเนินงาน		
ค่าเสื่อมราคา	93,226.42	115,935.59
สิทธิการใช้ซอฟต์แวร์ตัดจ่าย	15,300.00	15,300.00
หนี้สงสัยจะสูญ - ลูกหนี้ที่ไม่ก่อให้เกิดรายได้	965,057.50	0.00
หนี้สงสัยจะสูญ - ลูกหนี้ตามคำพิพากษา	518,093.12	554,230.63
สำรองบำเหน็จเจ้าหน้าที่	701,940.00	654,970.00
ดอกเบี้ยเงินให้กู้ค้างรับ	(296,064.92)	(144,856.29)
ดอกเบี้ยเงินฝากค้างรับ	(572,241.11)	(125,780.82)
ผลตอบแทนจากเงินลงทุนค้างรับ	(1,664,965.51)	(1,704,790.31)
ดอกเบี้ยเงินรับฝากค้างจ่าย	3,556,001.30	2,626,225.81
ค่าใช้จ่ายค้างจ่าย	167,416.40	190,587.81
ค่าใช้จ่ายจ่ายล่วงหน้าตัดบัญชี	13,440.88	13,102.19
เครื่องเขียนแบบพิมพ์ที่ใช้ไป	52,380.00	104,246.47
กำไรจากการดำเนินงานก่อนการเปลี่ยนแปลง		
ในสินทรัพย์และหนี้สินดำเนินงาน	76,340,121.33	73,314,504.21
สินทรัพย์ดำเนินงาน		
เงินสดจ่ายลูกหนี้ตัวแทน	(417,657,946.15)	(402,902,046.81)
เงินสดรับจากลูกหนี้ตัวแทน	417,657,946.15	402,902,046.81
เงินสดจ่ายลูกหนี้เงินกู้เพื่อเหตุฉุกเฉิน	(306,887,680.00)	(247,421,115.00)
เงินสดรับจากลูกหนี้เงินกู้เพื่อเหตุฉุกเฉิน	294,709,306.00	240,824,898.00

สหกรณ์ออมทรัพย์ รพช. จำกัด
งบกระแสเงินสด (2)
สำหรับปีสิ้นสุดวันที่ 31 ธันวาคม 2559

	<u>ปี 2559</u>	<u>ปี 2558</u>
	<u>บาท</u>	<u>บาท</u>
สินทรัพย์ดำเนินงาน (ต่อ)		
เงินสดจ่ายลูกหนี้เงินกู้สามัญ	(672,632,465.00)	(541,671,465.00)
เงินสดรับจากลูกหนี้เงินกู้สามัญ	612,619,070.95	497,862,851.53
เงินสดจ่ายลูกหนี้เงินกู้พิเศษ	0.00	(630,000.00)
เงินสดรับจากลูกหนี้เงินกู้พิเศษ	248,543.75	434,454.00
เงินสดรับจากลูกหนี้ขาดสมาชิกภาพ	4,109,187.66	1,388,571.00
เงินสดรับจากดอกเบี้ยตามคำพิพากษา	1,896,685.25	109,175.00
เงินสดรับจากดอกเบี้ยเงินให้กู้ค้างรับ	144,856.29	154,850.50
เงินสดรับจากดอกเบี้ยเงินฝากค้างรับ	125,780.82	290,315.06
เงินสดรับจากผลตอบแทนจากเงินลงทุนค้างรับ	1,704,790.31	3,064,913.60
เงินสดจ่ายซื้อเครื่องเขียนแบบพิมพ์	(53,842.00)	(108,733.47)
เงินสดจ่ายเงินยืมทดลอง	(1,658,400.00)	(1,614,000.00)
เงินสดรับจากเงินยืมทดลอง	1,658,400.00	1,614,000.00
เงินสดจ่ายค่าใช้จ่ายจ่ายล่วงหน้า	(13,440.88)	(13,440.88)
เงินสดจ่ายเงินมัดจำ	(2,500.00)	0.00
หนี้สินดำเนินงาน		
เงินสดรับจากเงินประกันสังคมรอนำส่ง	135,000.00	135,000.00
เงินสดจ่ายเงินประกันสังคมรอนำส่ง	(135,000.00)	(134,928.00)
เงินสดรับจากภาษีเงินได้หัก ณ ที่จ่ายรอนำส่ง	581,588.13	496,335.30
เงินสดจ่ายภาษีเงินได้หัก ณ ที่จ่ายรอนำส่ง	(572,341.32)	(472,768.19)
เงินสดรับจากเงินฝากรอจ่ายคืน	0.00	3,053.61
เงินสดจ่ายเงินฝากรอจ่ายคืน	(6,222.34)	(3,053.61)
เงินสดรับจากเงินรับเกิน	875,751.15	831,171.71
เงินสดจ่ายเงินรับเกิน	(845,006.21)	(575,156.40)

สหกรณ์ออมทรัพย์ รพช. จำกัด
งบกระแสเงินสด (3)
สำหรับปีสิ้นสุดวันที่ 31 ธันวาคม 2559

	<u>ปี 2559</u>	<u>ปี 2558</u>
	<u>บาท</u>	<u>บาท</u>
หนี้สินดำเนินงาน (ต่อ)		
เงินสตรับจากเงินประกันเจ้าหน้าที่	24,720.00	0.00
เงินสตรับจากเงินประกันเจ้าหน้าที่	(24,720.00)	0.00
เงินสตรับจากค่าเบี้ยประกันรอนำสง	3,352,832.36	3,071,563.97
เงินสตรับจากค่าเบี้ยประกันรอนำสง	(3,339,165.36)	(3,068,083.97)
เงินสตรับจากดอกเบี้ยเงินรับฝากค้างจ่าย	(2,626,225.81)	(2,027,408.48)
เงินสตรับจากค่าใช้จ่ายค้างจ่าย	(190,587.81)	(168,209.95)
เงินสตรับจากเงินรอตตรวจสอบ	1,184,320.00	2,662,466.48
เงินสตรับจากเงินรอตตรวจสอบ	(981,250.00)	(2,663,666.48)
เงินสตรับจากเงินประกันสัญญา	2,750.00	2,750.00
เงินสตรับจากเงินประกันสัญญา	(2,750.00)	(2,750.00)
เงินสดสุทธิได้มาจากกิจกรรมดำเนินงาน	9,742,107.27	25,686,094.54
กระแสเงินสดจากกิจกรรมลงทุน		
เงินสตรับจากซื้อตั๋วสัญญาใช้เงิน	(290,000,000.00)	(337,000,000.00)
เงินสตรับจากตั๋วสัญญาใช้เงิน	320,000,000.00	337,000,000.00
เงินสตรับจากซื้อตราสารหนี้	0.00	(10,000,000.00)
เงินสตรับจากซื้อหุ้นชุมนุมสหกรณ์ออมทรัพย์ แห่งประเทศไทย จำกัด	(10,410,500.00)	0.00
เงินสตรับจากซื้อเครื่องใช้สำนักงาน	(304,170.40)	(43,544.70)
เงินสดสุทธิได้มาจาก (ใช้ไปใน) กิจกรรมลงทุน	19,285,329.60	(10,043,544.70)
กระแสเงินสดจากกิจกรรมจัดหาเงิน		
เงินสตรับจากเงินกู้ยืม	50,000,000.00	90,000,000.00
เงินสตรับจากชำระหนี้เงินกู้ยืม	(50,000,000.00)	(90,000,000.00)
เงินสตรับจากเงินรับฝาก	246,972,912.26	165,945,787.84
เงินสตรับจากคืนเงินรับฝาก	(154,405,145.79)	(137,797,340.03)

สหกรณ์ออมทรัพย์ รพช. จำกัด
งบกระแสเงินสด (4)
สำหรับปีสิ้นสุดวันที่ 31 ธันวาคม 2559

	<u>ปี 2559</u>	<u>ปี 2558</u>
	<u>บาท</u>	<u>บาท</u>
กระแสเงินสดจากกิจกรรมจัดหาเงิน (ต่อ)		
เงินสดจ่ายค่าบำรุงสันนิบาตสหกรณ์แห่งประเทศไทย	(10,000.00)	(10,000.00)
เงินสดจ่ายเงินปันผล	(54,143,163.00)	(53,847,889.75)
เงินสดจ่ายเงินเฉลี่ยคืน	(5,147,237.75)	(5,002,996.75)
เงินสดจ่ายเงินโบนัสกรรมการและเจ้าหน้าที่	(1,973,000.00)	(1,950,000.00)
เงินสดรับจากทุนเรือนหุ้น	99,720,700.00	96,725,280.00
เงินสดจ่ายคืนทุนเรือนหุ้น	(59,402,521.25)	(66,347,003.75)
เงินสดจ่ายทุนสาธารณประโยชน์	(2,542,500.00)	(2,397,000.00)
เงินสดสุทธิได้มาจาก (ใช้ไปใน) กิจกรรมจัดหาเงิน	<u>69,070,044.47</u>	<u>(4,681,162.44)</u>
เงินสดสุทธิเพิ่มขึ้น	98,097,481.34	10,961,387.40
เงินสด ณ วันต้นปี	200,641,355.56	189,679,968.16
เงินสด ณ วันสิ้นปี	<u>298,738,836.90</u>	<u>200,641,355.56</u>

สหกรณ์ออมทรัพย์ รพช. จำกัด
หมายเหตุประกอบงบการเงิน
สำหรับปีสิ้นสุดวันที่ 31 ธันวาคม 2559

1. สรุปนโยบายการบัญชีที่สำคัญ

- สหกรณ์บันทึกบัญชีโดยใช้เกณฑ์คงค้าง
- เงินสดในงบกระแสเงินสด หมายถึง เงินสดในมือ เงินฝากธนาคารทุกประเภท และเงินฝากสหกรณ์อื่นทุกประเภท ทั้งนี้รวมถึงเงินฝากธนาคารและเงินฝากสหกรณ์อื่นที่นำไปเป็นหลักประกันหนี้สินด้วย
- เงินลงทุนระยะสั้น/เงินลงทุนระยะยาวที่เป็นเงินลงทุนในหลักทรัพย์ที่ไม่อยู่ในความต้องการของตลาดแสดงด้วยราคาทุน สำหรับเงินลงทุนระยะสั้น/เงินลงทุนระยะยาวที่เป็นเงินลงทุนในหลักทรัพย์ที่อยู่ในความต้องการของตลาดแสดงด้วยมูลค่ายุติธรรม ทั้งนี้ สหกรณ์รับรู้การเปลี่ยนแปลงมูลค่าของเงินลงทุนเป็นกำไร (ขาดทุน) จากเงินลงทุนที่ยังไม่เกิดขึ้น โดยแสดงเป็นรายการแยกต่างหากในสวนทุนของสหกรณ์ และจะรับรู้เป็นรายได้หรือค่าใช้จ่ายในงบกำไรขาดทุนเมื่อสหกรณ์ได้จำหน่ายเงินลงทุนนั้น
- สหกรณ์ตั้งค่าเผื่อหนี้สงสัยจะสูญตามหลักเกณฑ์ที่กำหนดไว้ในระเบียบนายทะเบียนสหกรณ์ ว่าด้วยการจัดชั้นคุณภาพลูกหนี้เงินกู้และการเผื่อหนี้สงสัยจะสูญ พ.ศ. 2544
- สหกรณ์ตีราคาวัสดุคงเหลือ/ของใช้สิ้นเปลืองคงเหลือตามราคาทุน
- สหกรณ์รับรู้รายได้ดอกเบี้ยตามเกณฑ์สัดส่วนของเวลา ส่วนจำนวนรายได้จะเท่ากับอัตราดอกเบี้ยคูณด้วยจำนวนเงินต้นที่ค้างชำระตามระยะเวลาที่กู้ยืม
- สหกรณ์ระงับการรับรู้รายได้ที่เกิดจากดอกเบี้ยเงินกู้ของลูกหนี้ที่ไม่ก่อให้เกิดรายได้ตามเกณฑ์คงค้าง 67,528.50 บาท ซึ่งหากสหกรณ์รับรู้ดอกเบี้ยเงินกู้ของลูกหนี้ดังกล่าวแล้ว จะทำให้สหกรณ์มีกำไรสุทธิประจำปีเป็นจำนวน 72,858,065.75 บาท
- ค่าซ่อมบำรุง ค่าซ่อมแซม รวมทั้งการซื้อมาเปลี่ยนแทนสำหรับสินทรัพย์รายการย่อย ๆ ถือเป็นค่าใช้จ่ายหักจากรายได้ การต่อเติมหรือเพิ่มเติมอาคารและอุปกรณ์รายใหญ่ ๆ ถือเป็นราคาทุนของสินทรัพย์
- ค่าเสื่อมราคาอาคารและอุปกรณ์คำนวณโดยวิธีเส้นตรงในอัตราที่นายทะเบียนสหกรณ์กำหนด
- สิทธิการใช้ซอฟต์แวร์ตัดจ่ายเป็นเวลา 5 ปี
- ค่าใช้จ่ายรอดัตบัญชีตัดจ่ายเป็นรายปี ระยะเวลา 5 ปี

2. เงินสดและเงินฝากธนาคาร ประกอบด้วย

	ปี 2559	ปี 2558
	บาท	บาท
เงินสด	96,149.26	99,434.86
เงินฝากธนาคาร		
กระแสรายวัน	3,350.00	3,250.00
ออมทรัพย์	5,023,873.16	10,138,147.79
รวม	5,123,372.42	10,240,832.65

3. เงินฝากสหกรณ์อื่น ประกอบด้วย

	ปี 2559	ปี 2558
	บาท	บาท
ชุมนุมสหกรณ์ออมทรัพย์แห่งประเทศไทย จำกัด	40,000,000.00	40,000,000.00
สหกรณ์ออมทรัพย์โรงพยาบาลตำรวจ จำกัด	84,000,000.00	49,000,000.00
สหกรณ์ออมทรัพย์สาธารณสุขจังหวัดขอนแก่น จำกัด	61,615,464.48	41,400,522.91
สหกรณ์ออมทรัพย์สโมสรรถไฟ จำกัด	60,000,000.00	50,000,000.00
สหกรณ์ออมทรัพย์ตำรวจแห่งชาติ จำกัด	13,000,000.00	10,000,000.00
สหกรณ์ออมทรัพย์ธนาคารเพื่อการเกษตรและสหกรณ์การเกษตร จำกัด	35,000,000.00	0.00
รวม	293,615,464.48	190,400,522.91

ณ วันที่ 31 ธันวาคม 2559 เงินฝากสหกรณ์อื่นข้างต้น แยกเป็นเงินฝากประเภทออมทรัพย์ 77,000,000.00 บาท
ประเภทออมทรัพย์พิเศษ 96,615,464.48 บาท และประเภทประจำ 120,000,000.00 บาท

4. เงินลงทุน ประกอบด้วย

	ปี 2559		ปี 2558	
	มูลค่ายุติธรรม	ราคาทุน	มูลค่ายุติธรรม	ราคาทุน
<u>เงินลงทุนระยะสั้น</u>				
<u>เงินลงทุนที่ไม่อยู่ในความต้องการของตลาด</u>				
ตั๋วสัญญาใช้เงินชุมนุมสหกรณ์ออมทรัพย์				
แห่งประเทศไทย จำกัด		30,000,000.00		50,000,000.00
รวมเงินลงทุนระยะสั้น		30,000,000.00		50,000,000.00

	ปี 2559		ปี 2558	
	บาท		บาท	
	มูลค่ายุติธรรม	ราคาทุน	มูลค่ายุติธรรม	ราคาทุน
เงินลงทุนระยะยาว				
เงินลงทุนที่อยู่ในความต้องการของตลาด				
หุ้นกู้ บมจ. เหมราชพัฒนาที่ดิน	50,912,560.00	50,000,000.00	53,466,150.00	50,000,000.00
หุ้นกู้ บมจ. ปตท.	26,697,775.00	25,000,000.00	27,149,205.00	25,000,000.00
หุ้นกู้ บมจ. อินโดรามา เวนเจอร์ส	10,658,600.00	10,000,000.00	10,764,490.00	10,000,000.00
หุ้นกู้ บมจ. ปูนซิเมนต์ไทย	10,601,260.00	10,000,000.00	10,742,570.00	10,000,000.00
หุ้นกู้ บมจ. บ้านปู	26,310,830.00	25,000,000.00	26,640,080.00	25,000,000.00
หุ้นกู้ บมจ. การบินไทย	10,470,680.00	10,000,000.00	10,404,280.00	10,000,000.00
หุ้นกู้ บมจ. ธนาคารกรุงไทย	10,117,540.00	10,000,000.00	10,507,790.00	10,000,000.00
รวม	145,769,245.00	140,000,000.00	149,674,565.00	140,000,000.00
บวก ค่าเผื่อการปรับมูลค่าเงินลงทุน		5,769,245.00		9,674,565.00
รวม		145,769,245.00		149,674,565.00
เงินลงทุนที่ไม่อยู่ในความต้องการของตลาด				
ตัวสัญญาใช้เงินชุมนุมสหกรณ์ออมทรัพย์				
แห่งประเทศไทย จำกัด		80,000,000.00		90,000,000.00
ตัวสัญญาใช้เงินสหกรณ์ออมทรัพย์				
ตำรวจแห่งชาติ จำกัด		10,000,000.00		10,000,000.00
หุ้นชุมนุมสหกรณ์ออมทรัพย์				
แห่งประเทศไทย จำกัด		31,000,000.00		20,589,500.00
หุ้นสามัญ บมจ. สหประกันชีวิต		200,000.00		200,000.00
รวม		121,200,000.00		120,789,500.00
รวมเงินลงทุนระยะยาว		266,969,245.00		270,464,065.00

การลงทุนเป็นไปตามพระราชบัญญัติสหกรณ์ พ.ศ. 2542 มาตรา 62 และประกาศคณะกรรมการพัฒนาการสหกรณ์แห่งชาติ เรื่อง ข้อกำหนดการฝากหรือลงทุนอย่างอื่นของสหกรณ์

5. เงินให้กู้ยืม - สุทธิ ประกอบด้วย

	ปี 2559		ปี 2558	
	บาท		บาท	
	ระยะสั้น	ระยะยาว	ระยะสั้น	ระยะยาว
เงินให้กู้ยืม - ปกติ				
ลูกหนี้เงินกู้เพื่อเหตุฉุกเฉิน	79,892,333.00	0.00	68,002,355.25	0.00
ลูกหนี้เงินกู้สามัญ	174,020,595.62	995,061,440.99	170,087,286.03	947,067,053.33
ลูกหนี้เงินกู้พิเศษ	263,846.52	3,378,334.48	248,516.88	3,642,207.87
รวมเงินให้กู้ยืม - ปกติ	254,176,775.14	998,439,775.47	238,338,158.16	950,709,261.20
เงินให้กู้ยืม - ไม่ก่อให้เกิดรายได้				
ลูกหนี้เงินกู้สามัญ	1,367,057.50	0.00	0.00	0.00
รวมเงินให้กู้ยืม	1,367,057.50	0.00	0.00	0.00
- ไม่ก่อให้เกิดรายได้	1,367,057.50	0.00	0.00	0.00
รวมเงินให้กู้ยืม	255,543,832.64	998,439,775.47	238,338,158.16	950,709,261.20
หัก ค่าเผื่อนี้สงสัยสูญ	(965,057.50)	0.00	0.00	0.00
เงินให้กู้ยืม - สุทธิ	254,578,775.14	998,439,775.47	238,338,158.16	950,709,261.20

ณ วันที่ 31 ธันวาคม 2559 ค่าเผื่อนี้สงสัยสูญ เป็นค่าเผื่อนี้สงสัยสูญ - ลูกหนี้เงินกู้สามัญ ทั้งจำนวน

6. ลูกหนี้ระยะสั้น - สุทธิ ประกอบด้วย

	ปี 2559	ปี 2558
	บาท	บาท
ลูกหนี้ขาดสมาชิกภาพ	1,347,388.14	310,088.00
ลูกหนี้ตามคำพิพากษา	1,299,123.75	1,335,261.25
รวม	2,646,511.89	1,645,349.25
หัก ค่าเผื่อนี้สงสัยสูญ	(1,109,724.00)	(591,630.88)
ลูกหนี้ระยะสั้น - สุทธิ	1,536,787.89	1,053,718.37

ณ วันที่ 31 ธันวาคม 2559 ค่าเผื่อนี้สงสัยสูญ แยกเป็นค่าเผื่อนี้สงสัยสูญ - ลูกหนี้ขาดสมาชิกภาพ 37,400.25 บาท และค่าเผื่อนี้สงสัยสูญ - ลูกหนี้ตามคำพิพากษา 1,072,323.75 บาท

7. สินทรัพย์หมุนเวียนอื่น ประกอบด้วย

	<u>ปี 2559</u>	<u>ปี 2558</u>
	<u>บาท</u>	<u>บาท</u>
ดอกเบี้ยเงินฝากสหกรณ์อื่นค้างรับ	572,241.11	125,780.82
ดอกเบี้ยตั๋วสัญญาใช้เงินค้างรับ	118,147.71	186,082.19
ดอกเบี้ยตราสารหนี้ค้างรับ	1,546,817.80	1,518,708.12
เบี้ยประกันภัยจ่ายล่วงหน้า	13,440.88	13,440.88
เครื่องเขียนแบบพิมพ์คงเหลือ	22,446.00	20,984.00
รวม	<u>2,273,093.50</u>	<u>1,864,996.01</u>

8. เงินรับฝาก ประกอบด้วย

	<u>ปี 2559</u>	<u>ปี 2558</u>
	<u>บาท</u>	<u>บาท</u>
เงินรับฝากออมทรัพย์	8,539,727.22	8,037,794.07
เงินรับฝากออมทรัพย์พิเศษ	313,656,528.61	256,704,578.11
เงินรับฝากประจำ	148,029,270.70	112,915,387.88
รวม	<u>470,225,526.53</u>	<u>377,657,760.06</u>

9. หนี้สินหมุนเวียนอื่น ประกอบด้วย

	<u>ปี 2559</u>	<u>ปี 2558</u>
	<u>บาท</u>	<u>บาท</u>
ดอกเบี้ยเงินรับฝากค้างจ่าย	3,556,001.30	2,626,225.81
ทุนเรือนหุ้นรอจ่ายคืน	1,193,114.25	284,365.50
เงินรับฝากรอจ่ายคืน	9,583.65	15,805.99
เงินรับเกินรอจ่ายคืน	294,422.00	263,677.06
เงินรอเพื่อการตรวจสอบ	251,780.50	54,617.00
เงินปันผลรอจ่ายคืน	29,035.75	0.00
เงินเฉลี่ยคืนรอจ่ายคืน	4,587.50	0.00
เงินอาวุโสรอจ่ายคืน	500.00	0.00
เงินสมทบกองทุนประกันสังคมค้างจ่าย	11,250.00	11,250.00

หนี้สินหมุนเวียนอื่น (ต่อ)

	<u>ปี 2559</u>	<u>ปี 2558</u>
	<u>บาท</u>	<u>บาท</u>
ค่าใช้จ่ายค้างจ่าย	167,416.40	190,587.81
ภาษีเงินได้หัก ณ ที่จ่าย	35,296.37	26,049.56
เบี้ยประกันชีวิตรอนำส่ง	26,275.36	12,608.36
เงินประกันการปฏิบัติตามสัญญา	2,750.00	2,750.00
เจ้าหนี้เงินรอตรวจสอบ	5,620.02	5,620.02
รวม	<u>5,587,633.10</u>	<u>3,493,557.11</u>

10. ทุนสะสมตามข้อบังคับ ระเบียบ และอื่นๆ ประกอบด้วย

	<u>ปี 2559</u>	<u>ปี 2558</u>
	<u>บาท</u>	<u>บาท</u>
ทุนสาธารณประโยชน์	593,000.00	536,000.00
ทุนรักษาระดับอัตราเงินปันผล	5,137,900.00	5,131,200.00
รวม	<u>5,730,900.00</u>	<u>5,667,200.00</u>

11. กำไร (ขาดทุน) จากเงินลงทุนที่ยังไม่เกิดขึ้น ประกอบด้วย

	<u>ปี 2559</u>	<u>ปี 2558</u>
	<u>บาท</u>	<u>บาท</u>
ยอดยกมาต้นงวด	9,674,565.00	6,895,190.00
การเปลี่ยนแปลงในระหว่างงวด	(3,905,320.00)	2,779,375.00
ยอดคงเหลือปลายงวด	<u>5,769,245.00</u>	<u>9,674,565.00</u>

12. การดำรงสินทรัพย์สภาพคล่องของสหกรณ์

สหกรณ์ดำรงสินทรัพย์สภาพคล่อง ณ วันสิ้นปี เป็นไปตามกฎกระทรวง ว่าด้วยการดำรงสินทรัพย์สภาพคล่อง พ.ศ. 2550 ซึ่งกำหนดให้สหกรณ์ดำรงสินทรัพย์สภาพคล่องไม่ต่ำกว่าร้อยละหนึ่งของยอดเงินฝากทั้งหมด

ระเบียบวาระที่ 8

เรื่อง พิจารณาการจัดสรรกำไรสุทธิประจำปี 2559

ปี 2559 สหกรณ์ฯ มีกำไรสุทธิประจำปี 72,790,537.25 บาท ขอเสนอพิจารณาจัดสรรกำไรสุทธิประจำปี ตามข้อบังคับสหกรณ์ออมทรัพย์ รพช. จำกัด ข้อ 23 ดังนี้

การจัดสรรกำไรสุทธิ	ปี 2559	
	บาท	%
1. ทูลสำรองไม่น้อยกว่าร้อยละ 10 ของกำไรสุทธิ	7,279,160.75	10.000
2. ค่าบำรุงสันนิบาตสหกรณ์ ร้อยละ 5 ของกำไรสุทธิ แต่ไม่เกิน 10,000.00 บาท	10,000.00	0.014
3. เงินปันผลตามหุ้นที่ชำระแล้วร้อยละ 5.23% ต่อปี ของค่าหุ้น	55,635,701.25	76.433
4. เงินเหนี่ยวนำ 7.50% ของยอดดอกเบี้ยที่สมาชิกชำระให้สหกรณ์ฯ ในปี 2559	5,369,375.25	7.376
5. เงินโบนัสกรรมการ และเจ้าหน้าที่สหกรณ์ฯ ไม่เกินร้อยละ 10 ของกำไรสุทธิ	1,889,300.00	2.595
6. เงินทุนสวัสดิการและสาธารณประโยชน์	2,600,000.00	3.572
7. ทุนรักษาระดับอัตราเงินปันผลไม่เกินร้อยละ 2 ของทุนเรือนหุ้น	7,000.00	0.010
รวม	72,790,537.25	100.00

หมายเหตุ	เงินปันผล	เหนี่ยวนำ
ปี 2552 อัตราร้อยละ	6.38	7.00
ปี 2553 อัตราร้อยละ	5.91	7.26
ปี 2554 อัตราร้อยละ	5.42	7.20
ปี 2555 อัตราร้อยละ	5.11	7.35
ปี 2556 อัตราร้อยละ	5.18	7.19
ปี 2557 อัตราร้อยละ	5.40	7.50
ปี 2558 อัตราร้อยละ	5.28	7.50
ปี 2559 อัตราร้อยละ	5.23	7.50

มติที่ประชุม

.....

.....

ระเบียบวาระที่ 9

เรื่อง พิจารณากำหนดวงเงินซึ่งสหกรณ์อาจกู้ยืมหรือการค้ำประกัน ประจำปี 2560

ตามข้อบังคับสหกรณ์ออมทรัพย์ รพช. จำกัด ข้อ 10 ได้ระบุไว้ดังนี้

“วงเงินกู้ยืมหรือการค้ำประกัน” ที่ประชุมใหญ่อาจกำหนดวงเงินกู้ยืมหรือการค้ำประกันสำหรับปีหนึ่งๆ ไว้ตามที่จำเป็นและสมควรแก่การดำเนินการ วงเงินซึ่งกำหนดดังนี้ต้องได้รับความเห็นชอบจากนายทะเบียนสหกรณ์

ถ้าที่ประชุมใหญ่ยังมิได้กำหนดหรือนายทะเบียนสหกรณ์ยังมิได้ให้ความเห็นชอบวงเงินกู้ยืมหรือการค้ำประกันสำหรับปีใด ก็ให้ใช้วงเงินกู้ยืมหรือการค้ำประกันสำหรับปีก่อนไปพลาง

ในปี 2559 ที่ประชุมใหญ่ของสหกรณ์ออมทรัพย์ รพช. จำกัด ได้กำหนดวงเงินซึ่งสหกรณ์อาจกู้ยืมไว้ในวงเงิน 300,000,000.- บาท (สามร้อยล้านบาทถ้วน)

ทั้งนี้เพื่อให้การดำเนินงานเป็นไปด้วยความรอบคอบ มีสภาพคล่องตัว สามารถรองรับการให้บริการรับฝาก- ถอนเงินจากสมาชิก อีกทั้งเป็นการขยายขอบเขตการให้ความช่วยเหลือสมาชิกให้กว้างขวางมากยิ่งขึ้น จึงขอเสนอที่ประชุมพิจารณากำหนดวงเงินกู้ยืมหรือค้ำประกัน สำหรับปี 2560 ให้ที่ประชุมใหญ่สามัญประจำปีพิจารณาอนุมัติในวงเงินเท่าเดิม คือ 300,000,000.- บาท (สามร้อยล้านบาทถ้วน)

มติที่ประชุม

.....

.....

ประมาณการรายได้ ในปี 2560 คาดว่าจะมีรายได้ก่อนหักค่าใช้จ่ายประมาณ 102,055,000.00 บาท

หมวดรายได้	ผลการดำเนินงานปี 2559		ปี 2560 ประมาณการรายได้	คำชี้แจงประกอบ
	ประมาณการ	รับจริง		
1 ดอกเบี้ยรับเงินให้กู้	71,000,000.00	72,858,777.78	75,200,000.00	- ดอกเบี้ยรับจากเงินกู้สามัญ และเงินกู้เพื่อ เหตุฉุกเฉิน เงินกู้พิเศษ ให้สหกรณ์อื่น
2 ดอกเบี้ยรับเงินฝาก - เงินฝากธนาคาร - ตัวสัญญาใช้เงิน - สหกรณ์อื่น - หุ้น	20,000,000.00	22,247,867.84	21,600,000.00	- เป็นรายได้จากดอกเบี้ยเงินฝากออมทรัพย์, ตัวสัญญาใช้เงิน สหกรณ์อื่น, หุ้น ของสหกรณ์ฯ ที่ฝากไว้กับ ธนาคารกรุงไทย จก. (สาขาศรียาน) ธนาคารกรุงเทพ จก. (สาขาราชวิถี) ธนาคารไทยพาณิชย์ จก. (สาขาเทเวศร์) ธนาคารออมสิน (สาขาเทเวศร์) ธนาคารซีไอเอ็มบี (สาขาเทเวศร์) ธนาคารเพื่อการเกษตรและสหกรณ์ฯ (สาขานางเลิ้ง) ธนาคารอาคารสงเคราะห์ (สาขาราชดำเนิน) ธนาคารกรุงศรีอยุธยา จำกัด 1. ดอกเบี้ยเงินฝากธนาคาร 50,000.00 2. ดอกเบี้ยตัวสัญญาใช้เงิน 5,000,000.00 3. ดอกเบี้ยเงินฝาก สอ.อื่น 9,550,000.00 4. ดอกเบี้ยหุ้น 7,000,000.00 รวม 21,600,000.00
3 ค่าธรรมเนียมแรกเข้า	15,000.00	16,600.00	15,000.00	- เป็นรายได้จากค่าธรรมเนียมสมาชิกเข้าใหม่ คนละ 50 .00 บาท ประมาณ 300 คน เป็นเงิน ค่าธรรมเนียม 15,000.00 บาท
4 รายได้อื่น ๆ - เงินปันผลหุ้นชุมนุมฯ - ค่าธรรมเนียมถอนเงินฝาก - รายได้เบ็ดเตล็ด - รายได้ค่าคอมมิชชั่น - ค่าธรรมเนียมการกู้ - กำไรจากการขายหุ้นกู้, พันธบัตร	5,500,000.00	1,386,991.67	5,240,000.00	- เป็นรายได้จากเงินปันผลหุ้นชุมนุมสหกรณ์ออมทรัพย์ แห่งประเทศไทย, ค่าธรรมเนียมถอนเงินรับฝาก, ค่าปรับสมุดบัญชีเงินฝากหายและรายได้เบ็ดเตล็ดอื่น 1. เงินปันผลหุ้นชุมนุมสหกรณ์ฯ 3,500,000.00 2. ค่าธรรมเนียมถอนเงินรับฝาก 1,000.00 3. รายได้เบ็ดเตล็ด 189,000.00 4. ค่าธรรมเนียมการกู้ 50,000.00 5. กำไรจากการขายหุ้นกู้,พันธบัตร 1,500,000.00 รวม 5,240,000.00
รวมทั้งสิ้น	96,515,000.00	96,510,237.29	102,055,000.00	

รายจ่าย	ประมาณว่าจะมีรายจ่าย		
	- เกี่ยวกับเจ้าหน้าที่	7,180,000.00	บาท
	- ทางการเงิน	15,250,000.00	บาท
	- ทางการบริหาร	3,974,300.00	บาท
	- ปรับปรุงอาคารสำนักงาน	-	บาท
	- การลงทุน	264,700.00	บาท
	รวมเป็นรายจ่ายประมาณ	26,669,000.00	บาท

ประมาณการรายจ่ายทั้งหมดคิดเป็นร้อยละ 26.13 ของประมาณการรายได้มีรายละเอียด ดังนี้

หมวดรายจ่าย	ปี 2559		ปี 2560	คำชี้แจงประกอบ
	ประมาณการ	จ่ายจริง	ประมาณการ	
1 ค่าใช้จ่ายเกี่ยวกับเจ้าหน้าที่				
- เงินเดือน ค่าบำเหน็จ และสวัสดิการอื่นๆ	6,200,000.00	5,981,127.00	6,980,000.00	- เป็นเงินเดือน ค่าบำเหน็จและสวัสดิการอื่นๆของเจ้าหน้าที่ สหกรณ์ 15 คน ได้แก่ ค่ารักษาพยาบาล ค่าการศึกษาบุตร ค่าเครื่องแบบ เจ้าหน้าที่ สำหรับเจ้าหน้าที่ 15 คน
- ค่าอาหารทำการนอกเวลา	170,000.00	173,137.25	200,000.00	- ค่าประกันสังคมสหกรณ์ ต้องจ่ายเข้ากองทุนตาม อัตรา 5% ของค่าจ้างเข้ากองทุนที่จ่าย แก่เจ้าหน้าที่ ทั้งหมด ค่ากองทุนเงินทดแทน อัตรา 0.04% ของ เงินค่าจ้างตามหนังสือประเมินเงินสมทบประจำปี 2559
รวม	6,370,000.00	6,154,264.25	7,180,000.00	- เป็นค่าอาหารนอกเวลาทำการและวันหยุดทำการของ สหกรณ์ฯ
2 ค่าใช้จ่ายทางการเงิน				
- ดอกเบี้ยจ่ายเงินรับฝาก	12,000,000.00	13,093,538.69	15,000,000.00	- ประกอบด้วยดอกเบี้ยเงินรับฝาก ประจำ 3 เดือน อัตราดอกเบี้ย3.00.....% 6 เดือน อัตราดอกเบี้ย3.50.....% 12 เดือน อัตราดอกเบี้ย3.75.....% ออมทรัพย์ อัตราดอกเบี้ย2.25.....% ออมทรัพย์พิเศษ อัตราดอกเบี้ย2.75.....% เงินฝากเพื่อหลักประกันการกู้ อัตราดอกเบี้ย3.19 ..% เงินฝากส่วนเกินหลักประกันการกู้ อัตราดอกเบี้ย ... 2.75 ..%
- ดอกเบี้ยจ่ายเงินกู้	330,000.00	89,972.47	250,000.00	- เป็นค่าจ่ายดอกเบี้ยเงินกู้ มีแผนการจะกู้จาก.- 1 เปิดบัญชีธนาคารกรุงศรีฯ ทำสัญญาเงินในอัตรา ดอกเบี้ย 3% เพื่อนำเงินไปลงทุน 2 บริษัทหลักทรัพย์ เอเซีย พลัส กรุ๊ปโฮลดิ้ง จำกัด 3 ทำสัญญากู้เงินจากธ.กรุงไทย
รวม	12,330,000.00	13,183,511.16	15,250,000.00	

หมวดรายจ่าย	ปี 2559		ปี 2560 ประมาณการ	คำชี้แจงประกอบ
	ประมาณการ	จ่ายจริง		
3 ค่าใช้จ่ายในการบริหาร - ค่าตอบแทน	200,000.00	178,000.00	200,000.00	- เป็นค่าตอบแทนผู้ที่ช่วยทำงานสหกรณ์ประจำเดือน โดยคิดตามจำนวนสมาชิก 1. หน่วยงานส่วนกลาง 12 หน่วย, ศูนย์ป้องกันฯ 18 หน่วย สำนักงานทรัพยากรน้ำ 10 หน่วย, ส่วนท้องถิ่น 147 หน่วย รวม 187 หน่วยๆ ละ 500.00 บาท เป็นเงิน 93,500.00 บาท 2. หน่วยงานที่มีสมาชิกเกิน 5 คน จำนวน 41 หน่วย จ่ายค่าตอบแทนเพิ่มอีกคนละ 20.00 บาทจำนวนสมาชิก 4,225 คน เป็นเงิน 84,500.00 บาท
- ค่าสมนาคุณผู้เข้าประชุม	430,000.00	369,700.00	430,000.00	- เป็นค่าสมนาคุณผู้เข้าประชุมประจำเดือนของ คณะกรรมการ จำนวน 15 คนและผู้เข้าร่วมประชุม 2 คน เป็นเงิน 205,200.00 บาท แยกเป็น 1. ประธาน 1,500.00 x 12 x 1 = 18,000.00 2. รองประธาน 3 คนๆละ 1,200.00 บาท ปีละ = 43,200.00 3. กรรมการ 11 คนๆละ 1,000.00 บาท ปีละ = 132,000.00 4. ผู้เข้าร่วมประชุม 2 คนๆละ 500.00 บาท ปีละ = 12,000.00 - เป็นค่าสมนาคุณคณะกรรมการเงินกู้สามัญ - คณะกรรมการเงินกู้พิเศษ - คณะทำงานพัฒนาระบบงานสหกรณ์ - คณะทำงานแก้ไขและปรับปรุงระเบียบสหกรณ์ - คณะทำงานเพื่อพิจารณานำเงินของสหกรณ์ไปลงทุน และการหาเงินทุนของสหกรณ์ - คณะทำงานพิจารณาผู้ขอรับทุนสาธารณประโยชน์เพื่อ ส่งเสริมการศึกษาบุตรสมาชิก - คณะทำงานคัดเลือกเอกสารและควบคุมการทำลาย และจำหน่ายบัญชีครุภัณฑ์ - คณะทำงานคัดเลือกผู้สอบบัญชีและผู้ตรวจสอบกิจการ - คณะทำงานประชาสัมพันธ์ - คณะทำงานจัดสรรกำไรสุทธิประจำปีและพิจารณา งบประมาณรายได้ - รายจ่ายประจำปี - คณะทำงานพิจารณาความดีความชอบของเจ้าหน้าที่ สหกรณ์ - คณะทำงานรับสมัครและตรวจคุณสมบัติผู้รับสมัคร รับการเลือกตั้งและแต่งตั้งคณะกรรมการดำเนินการ และควบคุมการเลือกตั้งกรรมการดำเนินการสหกรณ์ คิดจำนวนเต็มไว้ 12 ชุด (500 x 12 x 5 x 7) = 210,000.00 บาท รวม 415,200.00 บาท

หมวดรายจ่าย	ปี 2559		ปี 2560 ประมาณการ	คำชี้แจงประกอบ
	ประมาณการ	จ่ายจริง		
- ค่าสมนาคุณ ผู้ช่วยงานสหกรณ์	35,000.00	25,050.00	35,000.00	- เป็นค่าสมนาคุณผู้ช่วยงานสหกรณ์ที่ไม่ใช่ เป็นกรรมการและเจ้าหน้าที่สหกรณ์ฯ
- ค่ารับรอง	15,000.00	19,400.00	20,000.00	- เป็นค่าอาหาร เครื่องดื่ม สำหรับรับรองสมาชิก, กรรมการ, บุคคลภายนอกที่มาติดต่อหรือเยี่ยมชม กิจการศึกษาดูงานที่สหกรณ์ออมทรัพย์ รพช. จำกัด
- ค่าตรวจสอบกิจการ	60,000.00	60,000.00	60,000.00	- เป็นค่าตรวจสอบกิจการในรอบระยะเวลาปีทางบัญชี เป็นเวลา 1 ปี
- ค่าตรวจสอบบัญชี	70,000.00	70,000.00	70,000.00	- เป็นค่าตรวจสอบและรับรองบัญชีสิ้นปี
- ค่าเสื่อมราคาสินทรัพย์	180,000.00	93,226.42	180,000.00	- เป็นค่าเสื่อมราคาสินทรัพย์ประมาณการตามหลักเกณฑ์ ของกรมตรวจบัญชีสหกรณ์ฯ
- ค่าใช้จ่ายในการเดินทาง	50,000.00	6,640.00	170,000.00	- เป็นค่าเบี้ยเลี้ยงพาหนะกรรมการและเจ้าหน้าที่สหกรณ์ฯ ในการออกไปปฏิบัติงานและประชุมอบรมสัมมนา รวมทั้งค่าใช้จ่ายในการเดินทางเพื่อติดตามทวงถามหนี้ ของสมาชิก, ค่าพาหนะเพื่อไปติดต่องานภายนอก
- ค่าฝึกอบรมและการร่วม ประชุมสัมมนา	100,000.00	90,567.20	100,000.00	- เป็นค่าฝึกอบรมและการร่วมประชุมสัมมนาของ กรรมการ เจ้าหน้าที่ เพื่อเพิ่มพูนความรู้ใหม่และนำมา พัฒนาองค์กร
- ค่าบำรุงรักษาทรัพย์สิน	40,000.00	11,200.00	40,000.00	- เป็นค่าซ่อมบำรุงทรัพย์สิน อาคารสำนักงาน และเครื่องใช้ สำนักงานพร้อมอุปกรณ์
- ค่าเช่าเครื่องถ่ายเอกสาร	50,000.00	19,954.88	25,000.00	- ค่าเช่าเครื่องถ่ายเอกสาร เป็นระยะเวลา 1 ปี
- ค่าบำรุงรักษาเครื่อง คอมพิวเตอร์	88,000.00	75,000.00	103,000.00	- เป็นค่าดูแลรักษาระบบและเครื่องคอมพิวเตอร์ มีเครื่องคอมพิวเตอร์ 22 เครื่อง, ปริ้นเตอร์ 13 เครื่อง ประมาณ 80,500.00 บาท ค่าโปรแกรมป้องกันไวรัส ประมาณ 22,500.00 บาท
- ค่าวัสดุคอมพิวเตอร์	150,000.00	116,583.00	150,000.00	- เป็นค่าวัสดุเก็บสำรองข้อมูล ฝ่าหมึก Flash Drive และอุปกรณ์ที่จำเป็นต่อการดำเนินการทางด้านระบบ งานคอมพิวเตอร์ ฯลฯ
- ค่าพัฒนาโปรแกรม	288,700.00	10,700.00	13,000.00	- ค่าเช่าพื้นที่ Internet ประมาณ 13,000.00 บาท
- ค่าสิทธิการใช้ซอฟต์แวร์ ตัดจ่าย	73,000.00	15,300.00	15,300.00	- ค่าสิทธิในการใช้ซอฟต์แวร์ตัดจ่าย เป็นค่าพัฒนาระบบ คอมพิวเตอร์ที่เริ่มใช้ดำเนินงานในสหกรณ์ฯ ปี 2556 ตั้งงบประมาณ ค่าพัฒนาระบบงานทางด้านซอฟต์แวร์ เป็นเงิน 76,500.00 บาท โดยมีนโยบายตัดจ่ายเป็น ระยะเวลา 5 ปี ปีละ เป็นจำนวนเงิน 15,300.00 บาท

หมวดรายจ่าย	ปี 2559		ปี 2560 ประมาณการ	คำชี้แจงประกอบ
	ประมาณการ	จ่ายจริง		
- ค่าธรรมเนียมธนาคาร	120,000.00	84,815.10	120,000.00	- เป็นค่าธรรมเนียมเช็ค และโอนเงินในบัญชีธนาคาร ค่าธรรมเนียมซื้อตั๋วแลกเงิน ค่าธรรมเนียมในการโอนเงินระหว่างบัญชี
- ค่าไปรษณียากร	200,000.00	165,335.00	200,000.00	- เป็นค่าไปรษณียากร อากาศเดมพ์ ค่าบริการธุรกิจตอบรับจดหมายลงทะเบียน ฯลฯ
- ค่าสาธารณูปโภค	60,000.00	40,037.02	60,000.00	- เป็นค่าโทรศัพท์ ประมาณเดือนละ 5,000.00 บาท
- ค่าเบี้ยประกันภัย การขนส่งเงินสด	15,000.00	14,085.65	15,000.00	- เพื่อจ่ายเป็นค่าประกันภัยการเคลื่อนไหวนายเงินภายในสำนักงานและนอกสถานที่ทำงาน บริษัทประกันภัยได้คำนวณจากยอดเงินในขณะทำการขนส่งเงินจำกัดความรับผิดชอบไม่เกินสองล้านบาทต่อครั้ง
- ค่าเบี้ยประกันอัคคีภัย	3,000.00	2,026.58	3,000.00	- เป็นค่าประกันภัยตัวอาคารและเครื่องใช้สำนักงาน ประมาณ 3,000.00 บาทต่อทุนประกัน จำนวน 2,300,000.00 บาท
- ค่าเครื่องเขียนแบบพิมพ์	110,000.00	52,380.00	110,000.00	- เป็นค่าเครื่องเขียนแบบพิมพ์ต่างๆ เช่น สมุดเงินฝาก กระดาษถ่ายเอกสาร ปากกา ดินสอ แบบฟอร์มซองคู่มือ ฯลฯ
- ค่าใช้จ่ายในการประชุมใหญ่	1,430,000.00	1,203,881.00	1,430,000.00	- เป็นค่าใช้จ่ายในการจัดประชุมใหญ่สามัญ 1,430,000.00 บาท ดังนี้ 1. ทำหนังสือรายงานประจำปีจำนวน 2,000 เล่ม เล่มละ 64.20 บาท รวมภาษีมูลค่าเพิ่มเป็นเงินประมาณจำนวนเงิน 128,400.00 บาท 2. เป็นค่าพาหนะแก่สมาชิกผู้เข้าร่วมประชุม คนละ 600.00 บาท ประมาณ 1,650 คน รวมเป็นจำนวนเงิน 990,000.00 บาท 3. เป็นค่ารางวัลจับสลากสำหรับสมาชิกทุกคน 250 รางวัล ะละ 1,000.00 บาท เป็นจำนวนเงิน 250,000.00 บาท (ผู้เข้าร่วมประชุม 120 รางวัล, ทั่วประเทศ 130 รางวัล) 4. ค่าใช้จ่ายอื่นๆ เช่น ค่าจัดสถานที่ ค่าตอบแทนสำหรับเจ้าหน้าที่ ที่ช่วยงานในการจัดหา และขนย้ายเก้าอี้ โต๊ะ อุปกรณ์ ค่าน้ำดื่ม รวมทุกรายการประมาณ 53,500.00 บาท 5. ค่าทำบัตรเลือกตั้ง ประมาณ 8,100.00 บาท
- ค่าพาหนะ	120,000.00	103,535.00	-	- เป็นค่าพาหนะ เพื่อไปติดต่องานภายนอก หมายเหตุ ยกยอดไปตั้งงบประมาณค่าใช้จ่ายในการเดินทาง

หมวดรายจ่าย	ปี 2559		ปี 2560 ประมาณการ	คำชี้แจงประกอบ
	ประมาณการ	จ่ายจริง		
- ค่าใช้จ่ายเบ็ดเตล็ด	50,000.00	55,903.16	75,000.00	- เป็นค่าใช้จ่ายในการดำเนินงานของสหกรณ์ฯ ที่ไม่รวมอยู่ในหมวดอื่นๆ เช่น ค่าน้ำดื่ม หนังสือพิมพ์, ค่าถ่ายเอกสารทำรายงานการประชุมประจำเดือน ฯลฯ
- สรรองค่าใช้จ่าย	100,000.00	-	100,000.00	- เป็นเงินสำรองสำหรับไว้ใช้จ่ายเพื่อเหลือเพื่อขาดในหมวดอื่นๆ ประมาณ 100,000.00 บาท ในกรณีที่ไม่ได้ตั้งงบประมาณไว้ และมีความจำเป็นต้องใช้ให้นำเงินในหมวดนี้มาใช้ได้
- ค่าใช้จ่ายประชาสัมพันธ์	50,000.00	3,054.00	50,000.00	- ประชาสัมพันธ์งานสหกรณ์ โดยจัดให้มีจดหมายข่าวสารสหกรณ์และจัดสัมมนาสมาชิกสัญจรเพื่อส่งเสริมความรู้ความเข้าใจเกี่ยวกับสหกรณ์ ให้สมาชิกต่างจังหวัดได้รับทราบและสอบถามปัญหาต่างๆ - เป็นค่าจัดพิมพ์หนังสือข้อบังคับ ระเบียบสหกรณ์ออมทรัพย์ รพช. จักรภัฏ ตามที่แก้ไขไว้เพื่อทำรูปเล่มใหม่
- ค่าใช้จ่ายในการดำเนินคดี	200,000.00	12,400.00	200,000.00	- ค่าใช้จ่ายในการดำเนินคดีและค่าจ้างทนายความเพื่อติดตามทวงถามหนี้ของสมาชิก
รวม	4,287,700.00	2,898,774.01	3,974,300.00	
4 งบลงทุน - ครุภัณฑ์	308,950.00	304,170.40	264,700.00	1 เครื่องคอมพิวเตอร์ 5 เครื่อง (ชื่อทดแทนของเก่าปี 2549,2555) รหัส MON/4/49, MON/1/49,สอ.7440-001-0001-01-55 สอ.7440-013-0009-03-55,สอ.7440-001-0001-02-55 - ผู้ช่วยผู้จัดการ,ฝ่ายบัญชี,ฝ่ายทะเบียนหุ้น, ฝ่ายบริหาร, ฝ่ายประมวลผล ราคาประมาณเครื่องละ 30,000.00 บาท รวมเป็นเงินทั้งสิ้น 150,000.00 บาท 2 เครื่องปริ้นเตอร์เลเซอร์ขาวดำ 1 เครื่อง (ชื่อทดแทนของเก่าปี 2551) รหัส PT-3-2551 ราคาประมาณเครื่องละ 4,200.00 บาท รวมเป็นเงินทั้งสิ้น 4,200.00 บาท - ฝ่ายทะเบียนหุ้น 3 โต๊ะวางปริ้นเตอร์ 1 ตัว (ชื่อใหม่) ราคาประมาณ ตัวละ 2,000.00 บาท รวมเป็นเงินทั้งสิ้น 2,000.00 บาท - ฝ่ายประมวลผล 4 โทรศัพท์สมาร์ตโฟน 2 เครื่อง ขอซื้อเพิ่ม ราคาประมาณ เครื่องละ 10,000.00 บาท รวมเป็นเงินทั้งสิ้น 20,000.00 บาท - ฝ่ายการเงิน, ฝ่ายบริหาร

หมวดรายจ่าย	ปี 2559		ปี 2560 ประมาณการ	คำชี้แจงประกอบ
	ประมาณการ	จ่ายจริง		
				5 โทรศัพท์ตั้งโต๊ะ สายพวงเบอร์ต่อ 2 เครื่อง ขอซื้อเพิ่ม ราคาประมาณเครื่องละ 1,000.00 บาท รวมเป็นเงินทั้งสิ้น 2,000.00 บาท - ฝ่ายการเงิน 6 เครื่องนับธนบัตร 1 เครื่อง (ซื้อทดแทนของเก่าปี 2553) รหัส B-01-2553 ราคาประมาณเครื่องละ 42,800.00 บาท รวมเป็นเงินทั้งสิ้น 42,800.00 บาท -ฝ่ายการเงิน 7 कुलเลอร์น้ำเย็น 1 ตู้ (ซื้อทดแทนของเก่าปี 2544) รหัส สอ T/11/44 ราคาประมาณตู้ละ 4,600.00 บาท รวมเป็นเงินทั้งสิ้น 4,600.00 บาท - ฝ่ายบริหาร 8 เครื่องแฟกซ์ 1 เครื่อง (ซื้อทดแทนของเก่าปี 2554) รหัส สอ FAX -001-2554 ราคาประมาณเครื่องละ 8,100.00 บาท รวมเป็นเงินทั้งสิ้น 8,100.00 บาท - ฝ่ายบริหาร 9 รถเข็นเอกสารเวลิคาร์ท 1 คันราคาประมาณคันละ 5,700.00 บาท รวมเป็นเงินทั้งสิ้น 5,700.00 บาท - ฝ่ายบริหาร 10 หม้อต้มน้ำร้อนแบบอัตโนมัติ ขนาด 5 ลิตร 1 ใบ ราคาประมาณใบละ 3,800.00 บาท รวมเป็นเงินทั้งสิ้น 3,800.00 บาท - ฝ่ายบริหาร 11 เครื่องสำรองไฟ 2 เครื่อง ราคาประมาณ 6,000.00 บาท รวมเป็นเงินทั้งสิ้น 12,000.00 บาท ซื้อทดแทนปี 2556 และขอซื้อเพิ่ม - ฝ่ายประมวลผล,ผู้จัดการ 12 จอ LED 40 นิ้ว ราคาประมาณ 8,000.00 บาท และ ขาตั้ง ราคาประมาณ 1,500.00 บาท รวมเป็นเงินทั้งสิ้น 9,500.00 บาท ไว้ใช้ในห้องประชุม รวมทุกรายการเป็นเงินทั้งสิ้น 264,700.00 บาท
รวม	308,950.00	304,170.40	264,700.00	
รวมทั้งสิ้น	23,296,650.00	22,540,719.82	26,669,000.00	

- หมายเหตุ
1. การใช้จ่ายงบประมาณให้นำเงินเหลือจ่ายหมวดอื่นมาถัวเฉลี่ยระหว่างหมวดได้
 2. โงงงบประมาณรายจ่ายที่มีครุภัณฑ์ แต่ถ้าไม่สามารถซื้อได้ก็ให้ซื้อครุภัณฑ์อื่น
ไม่เกินวงเงินที่กำหนดไว้

ระเบียบวาระที่ 11 ขออนุมัติโอนเงินรอตรวจสอบและเงินรอจ่ายคืน เข้าเป็นทุนสำรองของสหกรณ์

เนื่องจากสหกรณ์ออมทรัพย์ รพช. จำกัด ได้ตรวจยอดเงินรอตรวจสอบและเงินรอจ่ายคืน ณ 31 ธันวาคม 2559 ที่สมาชิกยังไม่มาขอรับเงิน เป็นเงินโอนเข้าบัญชีสหกรณ์ทั้งสิ้น 39 รายการ เป็น จำนวนเงิน 48,710.50 บาท และมีอยู่ 4 รายการ มีระยะเวลานานเกินกว่า 10 ปีแล้ว จำนวนเงิน 2,312.00 บาท ในการที่จะนำเงินดังกล่าวข้างต้น เข้าเป็นทุนสำรองของสหกรณ์ได้นั้น มีแนวทางปฏิบัติ ตามหนังสือคำแนะนำกรมตรวจบัญชีสหกรณ์ และตามประมวลกฎหมายแพ่งและพาณิชย์ หมวด 2 กำหนดอายุความ มาตรา 193/30 อายุความนั้น ถ้าประมวลกฎหมายนี้หรือกฎหมายอื่นมิได้บัญญัติไว้โดยเฉพาะให้มีความลบล้าง

ขออนุมัติต่อที่ประชุมใหญ่สามัญประจำปี 2559 ขอโอนเงินรอตรวจสอบ และเงินรอจ่ายคืน เข้าเป็นทุนสำรองของสหกรณ์ ตามบัญชีรายชื่อดังนี้

เงินรอตรวจสอบ สหกรณ์ฯ ไม่สามารถตรวจสอบได้ว่าเป็นเงินของสมาชิกท่านใด จำนวน 4 รายการ เป็นจำนวนเงิน 2,312.00 บาท

ลำดับ	วันที่โอนเงิน	ธนาคาร	จังหวัด	จำนวนเงิน
1	3-ม.ค.-49	กรุงไทย 2088-6	สกลนคร	80.00
2	27-ม.ค.-49	กรุงไทย 71428-4	มหาสารคาม	300.00
3	29-พ.ค.-49	กรุงไทย 2088-6	สกลนคร	30.00
4	31-ต.ค.-49	กรุงไทย 71428-4	ขอนแก่น	1,902.00

รวมจำนวนเงินทั้งสิ้น 2,312.00

โดยบัญชีรายชื่อดังกล่าวจะประกาศให้สมาชิกทราบเพื่อนำหลักฐานมาขอรับเงินคืนภายในระยะเวลา 60 วัน นับตั้งแต่วันที่ 24 กุมภาพันธ์ 2560 จนถึงวันที่ 24 พฤษภาคม 2560 เมื่อครบกำหนดไม่มีผู้ใดมาขอรับเงินคืน สหกรณ์จะขออนุมัติโอนเข้าทุนสำรองของสหกรณ์ต่อไป

จึงเรียนมาเพื่อโปรดพิจารณาอนุมัติ

ระเบียบวาระที่ 12

เรื่องพิจารณาแก้ไขข้อบังคับสภกรณ

ด้วยกรมตรวจบัญชีสหกรณ์ได้มีการปรับเปลี่ยนรูปแบบของเงินของสหกรณ์ให้สอดคล้องกับมาตรฐานการบัญชีที่เปลี่ยนแปลง และถือปฏิบัติตั้งแต่วันที่ 1 เมษายน 2557 เป็นต้นไป โดยกำหนดให้สหกรณ์จัดทำงบแสดงฐานะการเงินแทนงบดุล ซึ่งเป็นเช่นเดียวกับห้างหุ้นส่วน บริษัท และนิติบุคคลทั่วไปที่มีหน้าที่จัดทำบัญชี ซึ่งได้มีการขอความเห็นชอบไปยังนายทะเบียนสหกรณ์แล้ว และได้รับความเห็นชอบให้สหกรณ์จัดทำงบแสดงฐานะการเงิน โดยถือว่าการจัดทำงบดุลตามบทบัญญัติแห่งพระราชบัญญัติสหกรณ์ พ.ศ. 2542

ดังนั้น เพื่อให้เป็นไปตามมาตรฐานการบัญชีและเป็นไปตามแนวทางที่กรมตรวจบัญชีสหกรณ์เสนอต่อ นายทะเบียนสหกรณ์ คณะกรรมการดำเนินการสหกรณ์ จึงได้มีมติในการประชุม ครั้งที่ 4/2559 วันที่ 31 พฤษภาคม 2559 เห็นควรให้มีการแก้ไขข้อความในข้อบังคับของสหกรณ์ออมทรัพย์ รพช.จำกัด ทุกข้อที่ใช้คำว่า “**งบดุล**” โดยให้เปลี่ยนใช้คำว่า “**งบแสดงฐานะการเงิน**” แทน ซึ่งปรากฏอยู่ในข้อ 20,22,27,65(3),70(3) 84(8) ข้อที่ 86 พร้อมทั้งเสนอที่ประชุมแก้ไขเพิ่มเติมในข้อ 94 เพิ่มเติมอีก 1 ข้อ เนื่องจากข้อความเดิมได้มีการอ้างอิงข้อความที่เกี่ยวข้องไม่ถูกต้อง ตามรายละเอียด ดังนี้

มติที่ประชุม

.....

.....

ตารางเปรียบเทียบการแก้ไขข้อความข้อบังคับสหกรณ์

ข้อความเดิม	ข้อความที่ขอแก้ไข	เหตุผล
<p>การบัญชีและงบดุลของสหกรณ์</p> <p>ข้อ 20.การบัญชีและงบดุลของสหกรณ์ ให้สหกรณ์จัดทำบัญชีตามแบบและรายการที่ นายทะเบียนสหกรณ์กำหนด ให้ถูกต้องตามความเป็นจริง และเก็บรักษาบัญชีพร้อมด้วยเอกสารการลงบัญชีไว้ที่สำนักงานสหกรณ์ ภายในระยะเวลาตามที่นายทะเบียนสหกรณ์ กำหนด</p> <p>การบันทึกรายการในบัญชีเกี่ยวกับกระแสเงินสด ให้บันทึกการรายการในวันเกิดเหตุ นั้น สำหรับเหตุอื่นที่ไม่เกี่ยวกับกระแสเงินสด ให้บันทึกการรายการในสมุดบัญชีภายในสามวัน นับแต่วันที่มีเหตุอันจะต้องบันทึกการรายการนั้น และการลงบัญชีต้องมีเอกสารประกอบการลงบัญชีที่สมบูรณ์โดยครบถ้วน</p> <p>เมื่อสิ้นปีทางบัญชี ให้สหกรณ์จัดทำงบดุล ซึ่งต้องมีรายการแสดงสินทรัพย์หนี้สินและทุนของสหกรณ์ รวมทั้งงบกำไรขาดทุนและงบอื่นๆ ตามแบบที่นายทะเบียนสหกรณ์กำหนด</p> <p>ข้อ 22.การเสนอของบดุลต่อที่ประชุมใหญ่</p> <p>ให้คณะกรรมการดำเนินการเสนอของบดุล ซึ่งผู้สอบบัญชีได้ตรวจสอบและรับรองแล้ว ต่อที่ประชุมใหญ่สามัญ เพื่อพิจารณาอนุมัติ ภายในหนึ่งร้อยห้าสิบวันนับแต่วันสิ้นปีทางบัญชี</p>	<p>การบัญชีและงบแสดงฐานะการเงินของสหกรณ์</p> <p>ข้อ 20.การบัญชีและงบแสดงฐานะการเงินของสหกรณ์ ให้สหกรณ์จัดทำบัญชีตามแบบและรายการที่ นายทะเบียนสหกรณ์กำหนด ให้ถูกต้องตามความเป็นจริง และเก็บรักษาบัญชีพร้อมด้วยเอกสารการลงบัญชีไว้ที่สำนักงานสหกรณ์ ภายในระยะเวลาตามที่นายทะเบียนสหกรณ์ กำหนด</p> <p style="text-align: center;">} คงเดิม</p> <p>เมื่อสิ้นปีทางบัญชี ให้สหกรณ์จัดทำงบแสดงฐานะการเงินซึ่งต้องมีรายการแสดงสินทรัพย์หนี้สินและทุนของสหกรณ์ รวมทั้งงบกำไรขาดทุนและงบอื่นๆ ตามแบบที่นายทะเบียนสหกรณ์กำหนด</p> <p>ข้อ 22.การเสนอของบแสดงฐานะการเงินต่อที่ประชุมใหญ่</p> <p>ให้คณะกรรมการดำเนินการเสนอของบแสดงฐานะการเงิน ซึ่งผู้สอบบัญชีได้ตรวจสอบและรับรองแล้ว ต่อที่ประชุมใหญ่สามัญ เพื่อพิจารณาอนุมัติ ภายในหนึ่งร้อยห้าสิบวันนับแต่วันสิ้นปีทางบัญชี</p>	<p>แก้ไขข้อความจากงบดุล เป็นงบแสดงฐานะการเงิน ตามที่กรมตรวจบัญชีสหกรณ์ปรับเปลี่ยนรูปแบบงบการเงินให้สอดคล้องกับมาตรฐานการบัญชี</p>

ตารางเปรียบเทียบการแก้ไขข้อความข้อบังคับสหกรณ์

ข้อความเดิม	ข้อความที่ขอแก้ไข	เหตุผล
<p>ให้คณะกรรมการดำเนินการเสนอรายงานประจำปี แสดงผลการดำเนินงานของสหกรณ์ ต่อที่ประชุมใหญ่ด้วย</p> <p>ให้สหกรณ์ส่งสำเนา<u>บัญชี</u>ที่เสนอต่อที่ประชุมใหญ่นั้นไปยังสมาชิกและให้เปิดเผยไว้ ณ สำนักงานของสหกรณ์ ก่อนวันประชุมใหญ่ไม่น้อยกว่าเจ็ดวัน</p> <p>ให้สหกรณ์ ส่งสำเนารายงานประจำปี แสดงผลการดำเนินงานของสหกรณ์กับ <u>บัญชี</u>ไปยังนายทะเบียนสหกรณ์ภายในสามสิบวัน นับแต่วันที่มีการประชุมใหญ่</p> <p>อนึ่ง ให้เก็บรักษารายงานประจำปีแสดงผลการดำเนินงานของสหกรณ์กับ<u>บัญชี</u>ไว้ที่สำนักงานของสหกรณ์ เพื่อให้สมาชิกขอตรวจดูได้</p> <p>ข้อ 27.กฎหมาย ข้อบังคับ และเอกสารอื่น ๆ ให้สหกรณ์เก็บรักษารายงานประจำปี แดงผลการดำเนินงานของสหกรณ์และ<u>บัญชี</u> พร้อมทั้งกฎหมายว่าด้วยสหกรณ์และข้อบังคับไว้ที่สำนักงานของสหกรณ์ เพื่อให้สมาชิกขอตรวจดูได้ โดยไม่ต้องเสียค่าธรรมเนียม</p> <p>ข้อ 65.อำนาจและหน้าที่ของที่ประชุมใหญ่ ที่ประชุมใหญ่มีอำนาจและหน้าที่พิจารณาวินิจฉัยกิจการของสหกรณ์ ซึ่งรวมทั้งในข้อต่อไปนี้</p>	<p>ให้คณะกรรมการดำเนินการเสนอรายงานประจำปี แสดงผลการดำเนินงานของสหกรณ์ ต่อที่ประชุมใหญ่ด้วย</p> <p>ให้สหกรณ์ส่งสำเนา<u>งบแสดงฐานะการเงิน</u>ที่เสนอต่อที่ประชุมใหญ่นั้นไปยังสมาชิกและให้เปิดเผยไว้ ณ สำนักงานของสหกรณ์ ก่อนวันประชุมใหญ่ไม่น้อยกว่าเจ็ดวัน</p> <p>ให้สหกรณ์ ส่งสำเนารายงานประจำปี แสดงผลการดำเนินงานของสหกรณ์ กับ <u>งบแสดงฐานะการเงิน</u>ไปยังนายทะเบียนสหกรณ์ภายในสามสิบวัน นับแต่วันที่มีการประชุมใหญ่</p> <p>อนึ่ง ให้เก็บรักษารายงานประจำปีแสดงผลการดำเนินงานของสหกรณ์กับ<u>งบแสดงฐานะการเงิน</u>ไว้ที่สำนักงานของสหกรณ์ เพื่อให้สมาชิกขอตรวจดูได้</p> <p>ข้อ 27.กฎหมาย ข้อบังคับ และเอกสารอื่น ๆ ให้สหกรณ์เก็บรักษารายงานประจำปี แดงผลการดำเนินงานของสหกรณ์และ<u>งบแสดงฐานะการเงิน</u> พร้อมทั้งกฎหมายว่าด้วยสหกรณ์และข้อบังคับไว้ที่สำนักงานของสหกรณ์ เพื่อให้สมาชิกขอตรวจดูได้ โดยไม่ต้องเสียค่าธรรมเนียม</p> <p>ข้อ 65.อำนาจและหน้าที่ของที่ประชุมใหญ่ ที่ประชุมใหญ่มีอำนาจและหน้าที่พิจารณาวินิจฉัยกิจการของสหกรณ์ ซึ่งรวมทั้งในข้อต่อไปนี้</p>	

ตารางเปรียบเทียบการแก้ไขข้อความข้อบังคับสหกรณ์

ข้อความเดิม	ข้อความที่ขอแก้ไข	เหตุผล
(1) รับทราบเรื่องรับสมาชิกเข้าใหม่และออกจากสหกรณ์ และวินิจฉัยข้ออุทธรณ์ของผู้สมัครซึ่งมีได้รับเลือกเข้าเป็นสมาชิกหรือสมาชิกที่ถูกให้ออกจากสหกรณ์	(1) คงเดิม	
(2) รับทราบรายงานประจำปี แสดงผลการดำเนินงานของสหกรณ์ ของคณะกรรมการดำเนินการ และผลการตรวจสอบประจำปีของผู้ตรวจสอบกิจการ	(2) คงเดิม	
(3) พิจารณานอมนุมัติบุคคล และจัดสรรกำไรสุทธิประจำปีของสหกรณ์	(3) พิจารณานอมนุมัติ แสดงฐานะการเงิน และจัดสรรกำไรสุทธิประจำปีของสหกรณ์	
(4) พิจารณาเลือกตั้งหรือถอดถอนกรรมการดำเนินการและผู้ตรวจสอบกิจการ รวมทั้งขอให้คณะกรรมการดำเนินการเลิกจ้างผู้จัดการหรือเจ้าหน้าที่สหกรณ์ได้ด้วย	(4) คงเดิม	
(5) พิจารณากำหนดบำเหน็จ ค่าตอบแทนการปฏิบัติงานของกรรมการดำเนินการ กรรมการอื่นๆ หรือผู้ตรวจสอบกิจการ หรือผู้ที่ปฏิบัติงานสนับสนุนกิจการของสหกรณ์	(5) คงเดิม	
(6) พิจารณากำหนดวงเงินซึ่งสหกรณ์อาจกู้ยืมหรือค้ำประกัน	(6) คงเดิม	
(7) พิจารณานอมนุมัติแผนงานและงบประมาณรายจ่ายประจำปีของสหกรณ์	(7) คงเดิม	
(8) พิจารณาคัดเลือกผู้สอบบัญชี เพื่อเสนอให้นายทะเบียนสหกรณ์แต่งตั้ง	(8) คงเดิม	
(9) พิจารณาแก้ไขข้อบังคับ	(9) คงเดิม	
(10) พิจารณาให้สหกรณ์สมัครเข้าเป็นสมาชิกของชุมนุมสหกรณ์	(10) คงเดิม	

ตารางเปรียบเทียบการแก้ไขข้อความข้อบังคับสหกรณ์

ข้อความเดิม	ข้อความที่ขอแก้ไข	เหตุผล
(11) รับทราบเรื่องการดำเนินงานของสันนิบาตสหกรณ์แห่งประเทศไทย และหรือชุมนุมสหกรณ์ที่สหกรณ์นี้เป็นสมาชิกอยู่	(11) คงเดิม	
(12) พิจารณาและปฏิบัติตามข้อบังคับหรือหนังสือของนายทะเบียนสหกรณ์ร่อนนายทะเบียนสหกรณ์ผู้ตรวจการสหกรณ์ผู้สอบบัญชีหรือพนักงานเจ้าหน้าที่หรือซึ่งนายทะเบียนสหกรณ์มอบหมาย	(12) คงเดิม	
(13) กำหนดรูปการซึ่งสหกรณ์คิดจะเป็นเครื่องเกื้อหนุนบรรดาสมาชิกตามวัตถุประสงค์ของสหกรณ์	(13) คงเดิม	
(14) พิจารณากำหนดกรอบนโยบายข้อเสนอแนะให้คณะกรรมการดำเนินการนำไปพิจารณาให้เป็นไปตามวัตถุประสงค์ของสหกรณ์	(14) คงเดิม	
ข้อ 70. อำนาจและหน้าที่ของคณะกรรมการดำเนินการสหกรณ์ คณะกรรมการดำเนินการสหกรณ์มีอำนาจและหน้าที่ดำเนินการทั้งปวงของสหกรณ์ ให้เป็นไปตามกฎหมาย ข้อบังคับ ระเบียบ มติ และคำสั่งของสหกรณ์กับทั้งในทางอันจะทำให้เกิดความจำเริญแก่สหกรณ์ทุกประการ ซึ่งรวมทั้งในข้อต่อไปนี้	ข้อ 70. อำนาจและหน้าที่ของคณะกรรมการดำเนินการสหกรณ์ คณะกรรมการดำเนินการสหกรณ์มีอำนาจและหน้าที่ดำเนินการทั้งปวงของสหกรณ์ ให้เป็นไปตามกฎหมาย ข้อบังคับ ระเบียบ มติ และคำสั่งของสหกรณ์กับทั้งในทางอันจะทำให้เกิดความจำเริญแก่สหกรณ์ทุกประการ ซึ่งรวมทั้งในข้อต่อไปนี้	
(1) พิจารณาในเรื่องการรับสมาชิกและสมาชิกออกจากสหกรณ์ ตลอดจนดูแลให้สมาชิกปฏิบัติตามต่างๆตามกฎหมายข้อบังคับ ระเบียบ มติ และคำสั่งของสหกรณ์	(1) คงเดิม	
(2) พิจารณาในเรื่องการรับฝากเงิน การให้เงินกู้ การผ่อนผันชำระหนี้เงินกู้ การฝากหรือการลงทุน และการกู้ยืมเงินของสหกรณ์	(2) คงเดิม	

ตารางเปรียบเทียบการแก้ไขข้อความข้อบังคับสหกรณ์

ข้อความเดิม	ข้อความที่ขอแก้ไข	เหตุผล
(3) กำหนดและดำเนินการเกี่ยวกับการประชุมใหญ่ และเสนอ งบดุล กับรายงานประจำปี แสดงผลการดำเนินงานของสหกรณ์ต่อที่ประชุมใหญ่	(3) กำหนดและดำเนินการเกี่ยวกับการประชุมใหญ่ และเสนอ งบแสดงฐานะการเงิน กับรายงานประจำปี แสดงผลการดำเนินงานของสหกรณ์ต่อที่ประชุมใหญ่	
(4) เสนอการจัดสรรกำไรสุทธิประจำปีต่อที่ประชุมใหญ่	(4) เสนอการจัดสรรกำไรสุทธิประจำปีต่อที่ประชุมใหญ่	
(5) พิจารณาดำเนินการแต่งตั้งคณะกรรมการ หรือคณะอนุกรรมการหรือคณะทำงานอื่น เพื่อประโยชน์ในการดำเนินกิจการของสหกรณ์	(5) คงเดิม	
(6) พิจารณาดำเนินการแต่งตั้งหรือถอดถอน จ้างหรือเลิกจ้าง และกำหนดหน้าที่และวิธีปฏิบัติ ของบรรดาเจ้าหน้าที่สหกรณ์ ตลอดจนกำหนด ค่าตอบแทนแก่ผู้จัดการและเจ้าหน้าที่สหกรณ์ รวมทั้งควบคุม ดูแล การปฏิบัติงานให้เป็นการ ถูกต้อง	(6) คงเดิม	
(7) พิจารณากำหนดค่าเบี้ยเลี้ยง ค่าพาหนะ ค่าเช่า ที่พัก และค่าเบี้ยประชุมของคณะกรรมการ ดำเนินการ คณะกรรมการอื่น ที่ปรึกษา ผู้ตรวจสอบ กิจการ ผู้สอบบัญชี ผู้จัดการ เจ้าหน้าที่ สหกรณ์ และบุคคลอื่นที่ทำประโยชน์ให้แก่ สหกรณ์	(7) คงเดิม	
(8) พิจารณาให้สหกรณ์สมัครเข้าเป็นสมาชิกและ ออกจากชุมนุมสหกรณ์และองค์การอื่น	(8) คงเดิม	
(9) กำหนดระเบียบต่างๆของสหกรณ์	(9) คงเดิม	
(10) จัดให้มีและดูแลให้เรียบร้อยซึ่งบรรดาสมาชิก บัญชี เอกสารต่างๆ และบรรดาอุปกรณ์ ดำเนินงานของสหกรณ์	(10) คงเดิม	

ตารางเปรียบเทียบการแก้ไขข้อความข้อบังคับสหกรณ์

ข้อความเดิม	ข้อความที่ขอแก้ไข	เหตุผล
(11) พิเคราะห์ และปฏิบัติตามข้อบังคับที่กของ นายทะเบียนสหกรณ์ รองนายทะเบียนสหกรณ์ ผู้ตรวจการสหกรณ์ ผู้สอบบัญชี และ เจ้าหน้าที่ซึ่งนายทะเบียนสหกรณ์มอบหมาย	(11). คงเดิม	
(12) พิจารณาให้ความเที่ยงธรรมแก่บรรดาสมาชิก ผู้จัดการ เจ้าหน้าที่สหกรณ์ ตลอดจนสอดส่อง ดูแลโดยทั่วไป เพื่อให้กิจการของสหกรณ์ ดำเนินไปด้วยดี	(12). คงเดิม	
(13) พิจารณารายงานของคณะกรรมการอื่นๆ ตามความเห็นของผู้จัดการ ผู้ตรวจสอบกิจการ หรือความเห็นของสมาชิกเกี่ยวกับกิจการของ สหกรณ์	(13). คงเดิม	
(14) เสนอรายการหรือรายงานของสหกรณ์ต่อ กรมส่งเสริมสหกรณ์ ตามแบบและระยะเวลา ที่กำหนด	(14). คงเดิม	
(15) ฟ้อง ต่อสู้ หรือดำเนินคดีเกี่ยวกับกิจการของ สหกรณ์ หรือประนีประนอมยอมความ หรือ มอบข้อพิพาท ให้อนุญาโตตุลาการพิจารณา ชี้ขาด	(15) คงเดิม	
(16) จัดทำและเสนองบประมาณรายจ่ายประจำปี ของสหกรณ์ เพื่อที่ประชุมใหญ่สามัญพิจารณา อนุมัติ ถ้าในปีใดที่ประชุมใหญ่ ยังมีได้ อนุมัติงบประมาณรายจ่ายประจำปี ก็ให้ใช้ งบประมาณรายจ่ายสำหรับปีก่อนไปพลาง	(16). คงเดิม	

ตารางเปรียบเทียบการแก้ไขข้อความข้อบังคับสหกรณ์

ข้อความเดิม	ข้อความที่ขอแก้ไข	เหตุผล
(17) พิจารณาดำเนินการต่างๆ เกี่ยวกับทรัพย์สิน ตั้งที่ระบุไว้ในวัตถุประสงค์ของสหกรณ์	(17). คงเดิม	
(18) พิจารณาแต่งตั้งกรรมการดำเนินการเป็น ผู้แทนของสหกรณ์ เพื่อเข้าประชุมใหญ่และ ออกเสียงในการประชุมใหญ่ของสันนิบาต สหกรณ์แห่งประเทศไทย ชุมนุมสหกรณ์และ องค์การอื่น ซึ่งสหกรณ์นี้เป็นสมาชิก ทั้งนี้ ตามที่ข้อบังคับของสันนิบาตสหกรณ์แห่ง ประเทศไทย ชุมนุมสหกรณ์และองค์การนั้น กำหนดไว้	(18). คงเดิม	
(19) พิจารณามอบหมายอำนาจหน้าที่ใน การดำเนินงานให้แก่ประธานกรรมการ รองประธานกรรมการ เลขานุการ เภรฐฎฎฎฎ ผู้จั้จั้จั้จั้ และบุคคลที่เกี่ยวข้องได้ตาม ความเหมาะสม	(19). คงเดิม	
(20) เชิญสมาชิก หรือบุคคลภายนอกที่เห็นสมควร เป็นที่ปรึกษาของคณะกรรมการดำเนินการ ตลอดจนกำหนดค่าตอบแทนให้ตามที่เห็น สมควร	(20). คงเดิม	
ข้อ 84. อำนาจหน้าที่และความรับผิดชอบของ ผู้จัดการ ผู้จัดการมีอำนาจหน้าที่จัดการทั่วไป และ รับผิดชอบเกี่ยวกับบรรดากิจการประจำของสหกรณ์ รวมทั้งในข้อต่อไปนี้	ข้อ 84. อำนาจหน้าที่และความรับผิดชอบของ ผู้จัดการ ผู้จัดการมีอำนาจหน้าที่จัดการทั่วไป และ รับผิดชอบเกี่ยวกับบรรดากิจการประจำของสหกรณ์ รวมทั้งในข้อต่อไปนี้	

ตารางเปรียบเทียบการแก้ไขข้อบกพร่องข้อบังคับสหกรณ์

ข้อความเดิม	ข้อความที่ขอแก้ไข	เหตุผล
(1) พิจารณาเสนอต่อคณะกรรมการดำเนินการเพื่อพิจารณาอนุมัติในเรื่องดังต่อไปนี้ (ก) การจัดจ้างเจ้าหน้าที่สหกรณ์ตามอำนาจหน้าที่ที่กำหนดในระเบียบของสหกรณ์ (ข) การกำหนดหน้าที่และวิธีปฏิบัติของบรรดาเจ้าหน้าที่สหกรณ์	(1). คงเดิม	
(2) เป็นผู้บังคับบัญชาและรับผิดชอบควบคุม กำกับ ดูแล การปฏิบัติงานของเจ้าหน้าที่สหกรณ์ให้เป็นไปโดยถูกต้องเรียบร้อย และนำเสนอผลการปฏิบัติงานต่อคณะกรรมการดำเนินการทราบทุกเดือน	(2). คงเดิม	
(3) ตรวจสอบการสมัครเข้าเป็นสมาชิกตลอดจนจัดให้มีผู้เข้าเป็นสมาชิกลงลายมือชื่อในทะเบียนสมาชิกและชำระค่าธรรมเนียมแรกเข้ากับค่าหุ้นตามข้อบังคับสหกรณ์ และนำเสนอคณะกรรมการดำเนินการเพื่อพิจารณาอนุมัติ	(3). คงเดิม	
(4) ควบคุม ติดตามการเก็บเงินค่าหุ้นรายเดือน แจ้งยอดจำนวนหุ้น จ่ายคืนค่าหุ้น และจูงใจให้มีการถือหุ้นในสหกรณ์	(4). คงเดิม	
(5) รับเงินฝาก จ่ายคืนเงินฝาก และจูงใจให้มีการฝากเงินในสหกรณ์	(5). คงเดิม	
(6) รับผิดชอบในการตรวจสอบค่าชอกู้จ่ายเงินกู้ จัดทำเอกสารเกี่ยวกับเงินกู้เรียกเก็บ ชำระหนี้ และดำเนินการอื่นๆเกี่ยวกับเรื่องการให้เงินกู้ ให้เป็นไปตามข้อบังคับและระเบียบของสหกรณ์ที่กำหนดไว้	(6). คงเดิม	

ตารางเปรียบเทียบการแก้ไขข้อความข้อบังคับสหกรณ์

ข้อความเดิม	ข้อความที่ขอแก้ไข	เหตุผล
(7) รับผิดชอบในการออกใบรับ เรียกใบรับ หรือใบสำคัญ ให้ครบถ้วน รับผิดชอบในการรับจ่ายเงินห้วงของ สหกรณ์ให้เป็นการถูกต้อง รวบรวมใบสำคัญและเอกสารต่างๆเกี่ยวกับการเงินและเก็บรักษาเงินของสหกรณ์ให้ถูกต้องครบถ้วน และเป็นไปตามที่คณะกรรมการดำเนินการกำหนด	(7). คงเดิม	
(8) รับผิดชอบและดูแลในการจัดทำบัญชี และทะเบียนต่างๆของสหกรณ์ให้ถูกต้อง ครบถ้วน และเป็นปัจจุบันอยู่เสมอรวมถึงการจัดทำงบดุลบัญชีกำไรขาดทุน และรายงานประจำปี แสดงผลการดำเนินงานของสหกรณ์ เสนอคณะกรรมการดำเนินการเพื่อพิจารณาต่อที่ประชุมใหญ่	(8) รับผิดชอบและดูแลในการจัดทำบัญชี และทะเบียนต่างๆของสหกรณ์ให้ถูกต้อง ครบถ้วน และเป็นปัจจุบันอยู่เสมอรวมถึงการจัดทำ งบแสดงฐานะการเงิน บัญชีกำไรขาดทุน และรายงานประจำปี แสดงผลการดำเนินงานของสหกรณ์ เสนอคณะกรรมการดำเนินการเพื่อพิจารณาต่อที่ประชุมใหญ่	แก้ไขให้สอดคล้องกับมาตรฐานการบัญชีที่เปลี่ยนแปลงใหม่
(9) รับผิดชอบในการเก็บรักษาโฉนดที่ดิน นส.3 ก เอกสารการจดทะเบียน เอกสารการอนุมัติเงินกู้ และสัญญาการกู้เงินของสมาชิกให้อยู่ครบถ้วน ในสภาพที่ดีและปลอดภัย	(9). คงเดิม	
(10) ปฏิบัติการเกี่ยวกับงานสารบรรณของสหกรณ์	(10). คงเดิม	

ตารางเปรียบเทียบการแก้ไขข้อความข้อบังคับสหกรณ์

ข้อความเดิม	ข้อความที่ขอแก้ไข	เหตุผล
(11) จัดทำและแจ้งรายละเอียดเงินค้ำหุ้นและเงินให้กู้ยืมที่เหลือ ให้สมาชิกเป็นรายบุคคลทุกๆหกเดือน	(11). คงเดิม	
(12) เสนอรายงานกิจการประจำเดือนต่อคณะกรรมการดำเนินการและต่อทางราชการตามแบบและระยะเวลาที่ทางราชการกำหนด	(12). คงเดิม	
(13) รับผิดชอบในการเก็บรักษาดวงตราของสหกรณ์ ตลอดจนตรวจตราและดูแลทรัพย์สินต่างๆของสหกรณ์ให้อยู่ในสภาพที่ดีและปลอดภัย	(13). คงเดิม	
(14) รับผิดชอบในการนัดประชุมใหญ่ ประชุมวิสามัญ ประชุม คณะกรรมการดำเนินการและคณะกรรมการเงินกู้และคณะทำงานอื่นๆ	(14). คงเดิม	
(15). เข้าร่วมประชุมชี้แจงในการประชุมใหญ่ ประชุมคณะกรรมการดำเนินการ คณะกรรมการเงินกู้ และคณะทำงานอื่นๆ เว้นแต่ในกรณีซึ่งที่ประชุมนั้นๆ มิให้เข้าร่วมประชุม	(15). คงเดิม	

ตารางเปรียบเทียบการแก้ไขข้อความข้อบังคับสหกรณ์

ข้อความเดิม	ข้อความที่ขอแก้ไข	เหตุผล
<p>(16). ปฏิบัติตามกฎหมาย ระเบียบ ข้อบังคับ คำสั่งของสหกรณ์ และมติของ คณะกรรมการดำเนินการ</p> <p>(17). ปฏิบัติงานอื่น ๆ ตามที่คณะกรรมการ ดำเนินการหรือคณะกรรมการเงินกู้ หรือ คณะทำงานอื่น ๆ มอบหมาย</p>	<p>(16). คงเดิม</p> <p>(17). คงเดิม</p>	
<p>ข้อ 86. การเปลี่ยนผู้จัดการ</p> <p>ในกรณีที่มีการเปลี่ยนผู้จัดการ ให้เป็น หน้าที่ของคณะกรรมการดำเนินการต้องจัดให้มีการตรวจสอบหลักฐานทางบัญชีและการเงิน กับบรรดาทรัพย์สินและหนี้สินของสหกรณ์ ตลอดจนจัดทำงบดุลของสหกรณ์ เพื่อทราบ สถานะอันแท้จริงก่อนที่จะส่งมอบงาน</p>	<p>ข้อ 86. การเปลี่ยนผู้จัดการ</p> <p>ในกรณีที่มีการเปลี่ยนผู้จัดการ ให้เป็น หน้าที่ของคณะกรรมการดำเนินการต้องจัดให้มีการตรวจสอบหลักฐานทางบัญชีและการเงินกับ บรรดาทรัพย์สินและหนี้สินของสหกรณ์ ตลอดจน จัดทำ <u>งบแสดงฐานะการเงิน</u>ของสหกรณ์ เพื่อทราบ สถานะอันแท้จริงก่อนที่จะส่งมอบงาน</p>	
<p>ข้อ 94. การดำเนินคดีเกี่ยวกับความเสียหาย</p> <p>ในกรณีที่ทรัพย์สินของสหกรณ์ถูกยกยอก หรือเสียหายโดยประการใด ๆ ก็ดีหรือในกรณีที่ สหกรณ์เรียกคืนเงินกู้ตามข้อ 17 ข้อ 93(3),(4) แต่มิได้รับชำระตามที่เรียกก็ดี คณะกรรมการ ดำเนินการต้องร้องทุกข์หรือฟ้องคดีภายใน กำหนดอายุความ</p>	<p>ข้อ 94. การดำเนินคดีเกี่ยวกับความเสียหาย</p> <p>ในกรณีที่ทรัพย์สินของสหกรณ์ถูกยกยอก หรือเสียหายโดยประการใด ๆ ก็ดีหรือในกรณีที่ สหกรณ์เรียกคืนเงินกู้ตามข้อ 17 <u>ข้อ 93(4),(5)</u> แต่ มิได้รับชำระตามที่เรียกก็ดี คณะกรรมการ ดำเนินการต้องร้องทุกข์หรือฟ้องคดีภายใน กำหนดอายุความ</p>	<p>แก้ไขข้อความ ที่ใช้อ้างอิงใหม่ให้ ถูกต้องตาม ข้อเท็จจริง</p>

ระเบียบวาระที่ 13

เรื่องพิจารณาคัดเลือกผู้ตรวจสอบกิจการ ประจำปี 2560

ตามข้อบังคับสหกรณ์ออมทรัพย์ รพช. จำกัด ข้อ 89 และ ข้อ 90 กำหนดไว้ ดังนี้

“ผู้ตรวจสอบกิจการ” ให้ที่ประชุมใหญ่เลือกตั้งสมาชิกหรือบุคคลภายนอกซึ่งทรงคุณวุฒิ มีความรู้ความสามารถ ในด้านธุรกิจการเงิน การบัญชี การเศรษฐกิจ หรือการสหกรณ์คนหนึ่งหรือหลายคน ให้เป็นผู้ตรวจสอบกิจการของสหกรณ์เป็นการประจำปี

จำนวนผู้ตรวจสอบกิจการ ตามวรรคหนึ่ง ให้เป็นไปตามที่นายทะเบียนสหกรณ์กำหนด

ที่ประชุมใหญ่จะเลือกตั้งกรรมการดำเนินการ หรือผู้ซึ่งดำรงหน้าที่ประจำในสหกรณ์ เป็นผู้ตรวจสอบกิจการไม่ได้

ผู้ตรวจสอบกิจการอยู่ในตำแหน่งได้ มีกำหนดเวลาหนึ่งปีทางบัญชีสหกรณ์ ถ้าเมื่อครบกำหนดเวลาแล้วยังไม่มีการเลือกตั้งผู้ตรวจสอบกิจการคนใหม่ ก็ให้ผู้ตรวจสอบกิจการคนเดิมปฏิบัติหน้าที่ไปพลางก่อน

ผู้ตรวจสอบกิจการซึ่งออกไปนั้นอาจได้รับเลือกตั้งซ้ำอีกได้

ทั้งนี้ ในปี 2560 มีผู้เสนอขอเข้ารับการเป็นผู้ตรวจสอบกิจการมายังสหกรณ์ จำนวน 2 ราย คือ

1. นายเนาวรัตน์ สงวนกิจพัฒนา เลขทะเบียน 496
คิดค่าธรรมเนียมในการตรวจสอบปีละ 60,000.- บาท (หกหมื่นบาทถ้วน)
2. ผศ.โกเมศ จันท์เกษ เลขทะเบียน 11553
คิดค่าธรรมเนียมในการตรวจสอบปีละ 60,000.- บาท (หกหมื่นบาทถ้วน)

คณะกรรมการดำเนินการสหกรณ์ ได้มีการพิจารณาคณะคุณสมบัติโดยรวมของผู้สมัครทั้ง 2 ราย ด้วยความละเอียด รอบคอบ จึงขอเสนอ นายเนาวรัตน์ สงวนกิจพัฒนา เลขทะเบียน 496 ให้ที่ประชุมใหญ่คัดเลือกเป็นผู้ตรวจสอบกิจการ ประจำปี 2560 ให้แก่สหกรณ์ออมทรัพย์ รพช. จำกัด โดยมีคุณสมบัติตามตารางที่แนบท้าย

มติที่ประชุม

.....

.....

ตารางเปรียบเทียบคุณสมบัติของผู้ตรวจสอบกิจการ

คุณสมบัติ	ผศ.โกเมศ จันทรเกษ เลขทะเบียนที่ 11553	นายเนาวรัตน์ สงวนกิจพัฒนา เลขทะเบียนที่ 496
<p>1. คุณสมบัติเบื้องต้น</p> <p>1.1 เป็นผู้มีความรู้หลักบัญชีสากลและบัญชีสหกรณ์ตามรูปแบบที่ทางราชการกำหนด</p> <p>1.2. เป็นบุคคลหรือคณะบุคคลที่เคยผ่านงานการตรวจสอบบัญชีของสหกรณ์-ออมทรัพย์อื่นๆ หรือ</p> <p>1.3. เป็นบุคคลหรือคณะบุคคลที่เคยผ่านงานการตรวจสอบภายในของธนาคาร หรือสถาบันการเงิน ซึ่งมีความรู้ ความสามารถในงานของสหกรณ์ออมทรัพย์และมีพื้นฐานความรู้ทางการเงินและการบัญชีสามารถอ่านงบการเงินและวิเคราะห์งบการเงินได้ถูกต้อง และสมควรมีความรู้พื้นฐานด้านการตรวจสอบสินเชื่อเป็นอย่างดี</p> <p>1.4 เป็นผู้มีความรู้ทางด้านระเบียบ คำสั่ง และข้อแนะนำของนายทะเบียนสหกรณ์ กรมตรวจบัญชีสหกรณ์ กรมส่งเสริมสหกรณ์</p> <p>1.5 เป็นผู้มีความรู้เกี่ยวกับกฎหมายที่เกี่ยวข้องกับสหกรณ์ ได้แก่ พ.ร.บ.สหกรณ์ พ.ศ. 2542 รวมถึงกฎหมายอื่นๆ เช่นกฎหมายภาษีอากร และกฎหมายเกี่ยวกับการเงินและบัญชีเป็นต้น</p>	<p>มีคุณสมบัติตามที่กำหนด</p>	<p>มีคุณสมบัติตามที่กำหนด</p>

ตารางเปรียบเทียบคุณสมบัติของผู้ตรวจสอบกิจการ

คุณสมบัติ	ผศ.โกเมศ จันท์เกษ เลขทะเบียนที่ 11553	นายเนาวรัตน์ สงวนกิจพัฒนา เลขทะเบียนที่ 496
<p>1.6 เป็นผู้มีความรู้ ความสามารถ เกี่ยวกับการปฏิบัติงานของ เจ้าหน้าที่สหกรณ์ สามารถให้คำแนะนำในการปฏิบัติงานให้เป็น ไปโดยถูกต้องตามกฎหมาย ระเบียบ ข้อบังคับ และประกาศที่กำหนดไว้ โดยเสนอข้อสังเกต และข้อเสนอแนะต่อคณะกรรมการดำเนินการ เป็นประจำทุกเดือน</p> <p>1.7 สามารถปฏิบัติงานในเวลาทำการ ของสหกรณ์ และเข้าร่วมประชุม เพื่อรายงานผลตรวจสอบเป็น ประจำทุกเดือน พร้อมทั้งเข้าร่วม ประชุมใหญ่สามัญประจำปี เพื่อ ชี้แจงเกี่ยวกับรายงานการตรวจสอบกิจการที่นำเสนอต่อที่ประชุม ยกเว้นกรณีมีเหตุสุดวิสัย</p> <p>1.8 ต้องไม่เป็นผู้ดำรงตำแหน่งหน้าที่ ประจำในสหกรณ์ หรือเป็น กรรมการในคณะกรรมการดำเนินการ ของสหกรณ์</p>	<p>มีคุณสมบัติตามที่กำหนด</p>	<p>มีคุณสมบัติตามที่กำหนด</p>

ตารางเปรียบเทียบคุณสมบัติของผู้ตรวจสอบกิจการ

คุณสมบัติ	ผศ.โกเมศ จันทรเกษ เลขทะเบียนที่ 11553	นายเนาวรัตน์ สงวนกิจพัฒนา เลขทะเบียนที่ 496
<p>2. แนวทางปฏิบัติงานตรวจสอบกิจการ</p> <p>ปฏิบัติหน้าที่ตามที่กำหนดไว้ในข้อบังคับของสหกรณ์ หมวดที่ 9 ข้อที่ 91 ว่าด้วยอำนาจหน้าที่ของผู้ตรวจสอบกิจการ ทั้ง 6 ข้อ และเรื่องอื่นๆ ประกอบด้วย</p> <p>2.1 ตรวจสอบเอกสาร สรรพสมุด บัญชี ทะเบียน และการเงิน ตลอดจนทรัพย์สิน หนังสือทั้งปวงของสหกรณ์ เพื่อทราบฐานะและข้อเท็จจริงของสหกรณ์ที่เป็นอยู่จริง</p> <p>2.2 ตรวจสอบหลักฐานและความถูกต้องของการดำเนินธุรกิจของแต่ละประเภทของสหกรณ์เพื่อประเมินผลและอาจให้ข้อแนะนำแก่คณะกรรมการดำเนินการ ผู้จัดการ และเจ้าหน้าที่ของสหกรณ์ ทั้งทางวิชาการและทางปฏิบัติในกิจการนั้นๆ</p> <p>2.3 ตรวจสอบการจัดจ้างและแต่งตั้งเจ้าหน้าที่ของสหกรณ์ ตลอดจนหนังสือสัญญาจ้างและหลักประกัน</p> <p>2.4 ตรวจสอบการปฏิบัติงานตามแผนงาน และการใช้จ่ายเงินตามงบประมาณ รายจ่ายประจำปีของสหกรณ์</p> <p>2.5 ติดตามผลการดำเนินงานของคณะกรรมการดำเนินการเพื่อพิจารณาหาทางปรับปรุงแผนงาน ข้อบังคับ ระเบียบ มติ ตลอดจนคำสั่งต่างๆ ของสหกรณ์</p>	<p>สามารถปฏิบัติตามข้อกำหนดของสหกรณ์ได้</p>	<p>สามารถปฏิบัติตามข้อกำหนดของสหกรณ์ได้</p>

ตารางเปรียบเทียบคุณสมบัติของผู้ตรวจสอบกิจการ

คุณสมบัติ	ผศ.โกเมศ จันทร์เกษ เลขทะเบียนที่ 11553	นายเนาวรัตน์ สงวนกิจพัฒนา เลขทะเบียนที่ 496
<p>2.6 ตรวจสอบการปฏิบัติตามกฎหมาย ข้อบังคับ ระเบียบ มติ และคำสั่ง ของสหกรณ์ หรือกิจการอื่นๆ ตาม ที่เห็นสมควร หรือที่เห็นว่าจะก่อให้เกิดผลดีแก่การดำเนินกิจการ ของสหกรณ์ ให้ผู้ตรวจสอบกิจการ เสนอรายงานผลการตรวจสอบ ประจำเดือนต่อคณะกรรมการ ดำเนินการ ในการประชุมประจำ เดือนคราวถัดไป แล้วเสนอผล การตรวจสอบประจำปีต่อที่ประชุม ใหญ่ของสหกรณ์ด้วย หากพบ ข้อบกพร่องจากการตรวจสอบ ต้องแจ้งเป็นหนังสือให้คณะกรรมการ ดำเนินการสหกรณ์แก้ไขโดยมิชักช้า ผู้ตรวจสอบกิจการอาจเสนอ แนะนำแนวทางแก้ไขข้อบกพร่องนั้น ด้วยก็ได้</p> <p>2.7 สอบทานและประเมินประสิทธิภาพ ระบบการควบคุมภายในของ สหกรณ์ ว่าเหมาะสมและเพียงพอ สำหรับการดำเนินงานและการ บริหารงานอย่างมีประสิทธิภาพ เพื่อพิจารณากำหนดขอบเขต และวิธีปฏิบัติงานตรวจสอบให้ เหมาะสม รัดกุม</p> <p>2.8 ตรวจสอบและประเมินประสิทธิภาพ การปฏิบัติงานต่างๆ เช่นการให้ สินเชื่อ การให้บริการ การรับฝากเงิน เป็นต้น</p>	<p>สามารถปฏิบัติตาม ข้อกำหนดของสหกรณ์ได้</p>	<p>สามารถปฏิบัติตาม ข้อกำหนดของสหกรณ์ได้</p>

ตารางเปรียบเทียบคุณสมบัติของผู้ตรวจสอบกิจการ

คุณสมบัติ	ผศ.โกเมศ จันทรเกษ เลขทะเบียนที่ 11553	นายเนาวรัตน์ สงวนกิจพัฒนา เลขทะเบียนที่ 496
<p>2.9 ตรวจสอบการดูแลรักษาสินทรัพย์ และการใช้ทรัพยากรทุกประเภท ของสหกรณ์ว่าเป็นไปอย่างมีประสิทธิภาพและคุ้มค่าหรือไม่อย่างไร</p> <p>2.10 ติดตามผลการบริหารงานของ คณะกรรมการดำเนินการเพื่อ ประกอบการพิจารณาเสนอ ปรับปรุงแผนงาน นโยบาย ระเบียบ ข้อบังคับ ตลอดจน ประสิทธิภาพในการบริหารงาน</p> <p>2.11 ให้ข้อเสนอแนะอื่นใดที่จะเกิด ประโยชน์โดยรวมต่อสหกรณ์</p>	<p>สามารถปฏิบัติตามข้อกำหนด ของสหกรณ์ได้</p>	<p>สามารถปฏิบัติตามข้อกำหนด ของสหกรณ์ได้</p>
<p>3. รายงานผลการตรวจสอบกิจการ</p> <p>3.1 รายงานการตรวจสอบกิจการ ประจำเดือนหรือรายงานของเดือน ที่เข้าทำการตรวจสอบ เป็นการ สรุปผลการตรวจสอบกิจการ ประจำเดือนต่อคณะกรรมการ ดำเนินการ</p> <p>3.2 รายงานการตรวจสอบกิจการ ประจำปี เป็นการสรุปผลการ ตรวจสอบกิจการโดยภาพรวม เสนอต่อที่ประชุมใหญ่</p>	<p>สามารถปฏิบัติตามข้อกำหนด ของสหกรณ์ได้</p>	<p>สามารถปฏิบัติตามข้อกำหนด ของสหกรณ์ได้</p>

ตารางเปรียบเทียบคุณสมบัติของผู้ตรวจสอบกิจการ

คุณสมบัติ	ผศ.โกเมศ จันทร์เกษ เลขทะเบียนที่ 11553	นายเนาวรัตน์ สงวนกิจพัฒนา เลขทะเบียนที่ 496
<p>3.3 รายงานการตรวจสอบกิจการกรณี เร่งด่วน เมื่อปรากฏชัดเจนว่ามี เหตุการณ์ที่อาจก่อให้เกิดความเสี หายอย่างมีนัยสำคัญแก่สหกรณ์ หรือสหกรณ์ปฏิบัติไม่เป็นไปตาม กฎหมาย ระเบียบ ข้อกำหนด ประกาศ หรือคำแนะนำของทาง ราชการ รวมทั้งข้อบังคับ ระเบียบ มติที่ประชุมหรือคำสั่งของสหกรณ์ จะต้องรีบรายงานการตรวจสอบ กิจการต่อคณะกรรมการดำเนิน การและส่วนราชการที่มีหน้าที่กำกับ ดูแลสหกรณ์ทราบโดยเร็ว</p> <p>3.4 เสนอผลการตรวจสอบการเงิน และ การบัญชีให้คณะกรรมการดำเนิน การสหกรณ์ทราบข้อเท็จจริงต่าง ๆ ที่ตรวจสอบ</p> <p>3.5 เสนอข้อบกพร่องหรือข้อผิดพลาดที่ เกิดขึ้น พร้อมทั้งเสนอแนวทางการ ปรับปรุงแก้ไขให้เสร็จสิ้น โดยเร็ว มิให้มีความเสียหายเกิดขึ้น</p> <p>3.6 เสนอข้อแนะนำหรือแนวทาง แก้ไขให้การปฏิบัติงานด้านการ เงิน และการบัญชีเป็นไปด้วย ความเรียบร้อย ถูกต้อง และมี ประสิทธิภาพ</p>	<p>สามารถปฏิบัติตาม ข้อกำหนดของสหกรณ์ได้</p>	<p>สามารถปฏิบัติตาม ข้อกำหนดของสหกรณ์ได้</p>

ตารางเปรียบเทียบคุณสมบัติของผู้ตรวจสอบกิจการ

คุณสมบัติ	ผศ.โกเมศ จันทร์เกษ เลขทะเบียนที่ 11553	นายเนาวรัตน์ สงวนกิจพัฒนา เลขทะเบียนที่ 496
<p>เงื่อนไขการจ่ายค่าธรรมเนียมการตรวจสอบ</p> <p>ครั้งที่ 1 สิ้นเดือนเมษายน 2560</p> <p>ครั้งที่ 2 สิ้นเดือนสิงหาคม 2560</p> <p>ครั้งที่ 3 สิ้นเดือนธันวาคม 2560</p> <p>ครั้งที่ 4 หลังจากประชุมใหญ่สามัญประจำปี</p>	<p>เรียกเก็บตามที่สหกรณ์กำหนด</p>	<p>เรียกเก็บตามที่สหกรณ์กำหนด</p>
<p>อื่น ๆ/ประสบการณ์ในการตรวจสอบ</p>	<p>เป็นผู้ตรวจสอบกิจการ ที่ขึ้นทะเบียนเป็นผู้ตรวจสอบกิจการ ตามระเบียบนายทะเบียนสหกรณ์ ว่าด้วยการตรวจสอบกิจการ</p>	<p>เป็นผู้ตรวจสอบกิจการ ที่ขึ้นทะเบียนเป็นผู้ตรวจสอบกิจการ ตามระเบียบนายทะเบียนสหกรณ์ ว่าด้วยการตรวจสอบกิจการ</p>
	<p>ประสบการณ์ในการตรวจสอบ</p> <ol style="list-style-type: none"> 1. เป็นผู้ตรวจสอบกิจการให้กับสหกรณ์ออมทรัพย์ กระทรวงมหาดไทย (ปี2552-2560) 2. ผู้ตรวจสอบกิจการให้ สอ.รพช.จำกัด (ปี2554-2559) 3. เป็นกรรมการตรวจสอบการลงทุนของชุมนุมสหกรณ์ออมทรัพย์ 4. กรรมการเลขานุการ คณะกรรมการตรวจสอบบริษัทสหประกันชีวิต จำกัด กรณีมีผลประกอบการขาดทุนสะสมเกินกึ่งหนึ่งของทุนจดทะเบียน 	<p>ประวัติการทำงาน</p> <p>ผ่านงานด้านตรวจสอบบัญชีสหกรณ์ตำแหน่งหัวหน้าสายสอบบัญชีสหกรณ์ ดังนี้</p> <ol style="list-style-type: none"> 1. สอ.ครูกรมสามัญศึกษา จำกัด 2. สอ.พนักงานเทศบาล จำกัด 3. สอ.เครือโรงพยาบาลพุทธไทย จำกัด 4. สอ.ครูโยโสธร จำกัด 5. สอ.พนักงานโตโยต้า จำกัด 6. สอ.กรมส่งเสริมการปกครองท้องถิ่น 7. สอ.ตำรวจน้ำ จำกัด

ตารางเปรียบเทียบคุณสมบัติของผู้ตรวจสอบกิจการ

คุณสมบัติ	ผศ.โกเมศ จันท์เกษ เลขทะเบียนที่ 11553	นายเนาวรัตน์ สงวนกิจพัฒนา เลขทะเบียนที่ 496
	<p>5. ประธานกรรมการตรวจสอบร้านสหกรณ์กรุงเทพ จำกัด โครงการก่อสร้างสาขาเอกมัย</p> <p>6. ประธานกรรมการสอบสวนกรณีจัดจ้างเหมาบริษัทโคซิเนส จำกัด งานระบบไฟฟ้า สื่อสาร ปรับอากาศ และสุขาภิบาล ร้านสหกรณ์กรุงเทพ จก.</p> <p>ประสบการณ์ด้านสหกรณ์</p> <p>รองประธาน/กรรมการ สอ.เครือข่ายการณัฐพร จก. ระหว่างปี 2547-2559</p> <p>ประธานกรรมการชุมนุมร้านสหกรณ์แห่งประเทศไทย จำกัด ระหว่างปี 2551-2553</p> <p>รองประธานกรรมการร้านสหกรณ์กรุงเทพ ระหว่างปี 2551-2553</p> <p>กรรมการเลขานุการสหกรณ์บริการชุมชนหมู่บ้านเมืองเอก จำกัด ระหว่างปี 2548-2550</p> <p>กรรมการผู้จัดการสหกรณ์ออมทรัพย์นันทมิตร ระหว่างปี 2533-2537</p>	<p>8. สอ.พนักงานธนาคารนครหลวงไทย</p> <p>9. สอ.กัณยงิเลศทริค จำกัด</p> <p>10. สอ.พวง.ธนาคารแห่งประเทศไทย</p> <p>11. สอ.องค์กรอิสระ จำกัด</p> <p>ปัจจุบันเป็นผู้ตรวจสอบกิจการให้กับ</p> <p>1. สอ.กรมส่งเสริมการปกครองส่วนท้องถิ่น จำกัด</p> <p>2. สอ.พนักงานโตโยต้า จำกัด</p> <p>3. สอ.โรงพยาบาลสมุทรสาครจำกัด</p> <p>4. สอ.กรมราชทัณฑ์ จำกัด</p> <p>ผ่านงานด้านบัญชีบริษัทเอกชน ตำแหน่งผู้จัดการฝ่ายบัญชี ดังนี้</p> <p>1. บริษัทอุดมพาณิชย์ คอร์ปอเรชั่น จก.</p> <p>2. บริษัททีไอ เทคดิง จำกัด</p> <p>3. บริษัทตะวันออกพาณิชย์ลีสซิ่ง จก.</p> <p>ผู้จัดการฝ่ายการเงิน ให้กับ</p> <p>1. บริษัทพีริเมียร์เอ็นเตอร์ไพรซ์ จก.</p>

ตารางเปรียบเทียบคุณสมบัติของผู้ตรวจสอบกิจการ

คุณสมบัติ	ผศ.โกเมศ จันทรเกษ เลขทะเบียนที่ 11553	นายเนาวรัตน์ สวงนิกิจพัฒนา เลขทะเบียนที่ 496
	<p>กรรมการสันนิบาตสหกรณ์แห่งประเทศไทย ระหว่างปี 2531-2532</p> <p>กรรมการชุมนุมสหกรณ์ออมทรัพย์ฯ ระหว่างปี 2529 - 2538</p> <p>รองประธาน/กรรมการ สอ.สุโขทัยธรรมมาธิราช ระหว่างปี 2527-2532</p> <p>กรรมการสหกรณ์ร้านค้า มหาวิทยาลัยสุโขทัยธรรมมาธิราช จำกัด ระหว่างปี 2531-2532</p> <p>กรรมการสหกรณ์ออมทรัพย์ครูอุบลราชธานี ระหว่างปี 2518-2520</p>	<p>2. บริษัท ทีไอ เทรดิง จำกัด</p> <p>3. ห้างสรรพสินค้านิวเวสต์ฯ</p>

ระเบียบวาระที่ 14

เรื่อง พิจารณาคัดเลือกผู้สอบบัญชี ประจำปี 2560

ตามระเบียบนายทะเบียนสหกรณ์ว่าด้วยการสอบบัญชีสหกรณ์ พ.ศ. 2543 ได้กำหนดคุณสมบัติของผู้สอบบัญชีสหกรณ์ที่มาจากผู้สอบบัญชีรับอนุญาตว่า ต้องเป็นผู้สอบบัญชีที่ขึ้นทะเบียนเป็นผู้สอบบัญชีสหกรณ์ ได้รับเลือกตั้งจากที่ประชุมใหญ่สามัญประจำปีของสหกรณ์ และต้องผ่านการอบรมหลักสูตรการบัญชีสหกรณ์ โดยผู้สอบบัญชีรับอนุญาต

สำหรับการคัดเลือกผู้สอบบัญชีรับอนุญาตในปีนี้ คณะกรรมการดำเนินการได้พิจารณาเลือกผู้สอบบัญชีรับอนุญาตที่มีคุณสมบัติตามระเบียบที่นายทะเบียนสหกรณ์กำหนด โดยในปี 2560 มีผู้ยื่นความประสงค์ขอเข้ารับการเป็นผู้สอบบัญชีให้กับสหกรณ์ฯ จำนวน 2 ราย คือ

1. นายพงศ์คณิต คุณัมพรานนท์ ผู้สอบบัญชีรับอนุญาตเลขที่ 3444
จากบริษัทมนตรีสอบบัญชีและกฎหมาย จำกัด
คิดค่าธรรมเนียมในการตรวจสอบปีละ 70,000 บาท (เจ็ดหมื่นบาทถ้วน)
2. นายเอกชัย เตียววงศ์ไทย ผู้สอบบัญชีรับอนุญาตเลขที่ 5850
จากบริษัทเอ็น.เอส.เค สอบบัญชี จำกัด
คิดค่าธรรมเนียมในการตรวจสอบปีละ 70,000 บาท (เจ็ดหมื่นบาทถ้วน)

คณะกรรมการดำเนินการสหกรณ์ ได้มีการพิจารณาคุณสมบัติโดยรวมของผู้สมัครทั้ง 2 ราย ด้วยความละเอียด รอบคอบ จึงขอเสนอที่ประชุมพิจารณาคัดเลือกผู้สอบบัญชีประจำปี 2560 ให้กับสหกรณ์ฯ ดังนี้

ลำดับที่ 1. นายพงศ์คณิต คุณัมพรานนท์ ผู้สอบบัญชีรับอนุญาตเลขที่ 3444

ลำดับที่ 2. นายเอกชัย เตียววงศ์ไทย ผู้สอบบัญชีรับอนุญาตเลขที่ 5850

โดยมีคุณสมบัติตามรายละเอียดที่แนบท้าย

มติที่ประชุม

.....

.....

ตารางเปรียบเทียบคุณสมบัติของผู้สอบบัญชีสหกรณ์

คุณสมบัติ	บริษัทมนตรีสอบบัญชี และกฎหมาย จ้ากัถ โดย นายพงค์คณัถ คณัฒพรรณนั เลขทะเบียน 3444	บริษัทเอ็น.เอส.เค สอบบัญชี จ้ากัถ โดย นายเอกชัย เตัยวงค์ไทย เลขทะเบียน 5850
<p>• 1. คุณสมบัติของผู้สอบบัญชี</p> <p>1.1 เป็นผู้สอบบัญชีรับอนุญาตตามกฎหมายว่าด้วยผู้สอบบัญชีที่ใบอนุญาต ยังไม่ขาดอายุ ไม่ถูกพัก หรือไม่ถูกเพิกถอน และได้ขึ้นทะเบียนเป็นผู้สอบบัญชีสหกรณ์ไว้ ตามที่อธิบดีกรมตรวจบัญชีสหกรณ์กำหนด หรือ</p> <p>1.2 เป็นผู้ชำนาญงานตรวจสอบบัญชีสหกรณ์ตามประกาศอธิบดีกรมตรวจบัญชีสหกรณ์และได้ขึ้นทะเบียนเป็นผู้สอบบัญชีสหกรณ์ไว้ ตามที่อธิบดีกรมตรวจบัญชีสหกรณ์กำหนด</p> <p>1.3 มีคุณสมบัติของผู้สอบบัญชีตามระเบียบนายทะเบียนสหกรณ์ว่าด้วยผู้สอบบัญชีสหกรณ์ พ.ศ. 2542</p> <p>1.4 ไม่เคยปฏิบัติงานสอบบัญชีสหกรณ์บกพร่องในสาระสำคัญ ตามที่อธิบดีกรมตรวจบัญชีสหกรณ์กำหนด</p> <p>1.5 เคยได้รับงานเป็นผู้สอบบัญชีสหกรณ์ภายใน 5 ปี นับตั้งแต่วันที่กรมตรวจบัญชีสหกรณ์รับขึ้นทะเบียนไว้</p> <p>1.6 ต้องปฏิบัติตามระเบียบนายทะเบียนสหกรณ์ว่าด้วยจรรยาบรรณของผู้สอบบัญชีสหกรณ์ พ.ศ. 2542</p>	<p>มีคุณสมบัติ ตามที่สหกรณ์กำหนด</p>	<p>มีคุณสมบัติ ตามที่สหกรณ์กำหนด</p>

ตารางเปรียบเทียบคุณสมบัติของผู้สอบบัญชีสหกรณ์

คุณสมบัติ	บริษัทมนตรีสอบบัญชี และกฎหมาย จำกัด โดย นายพงศ์คณิต คุณัมพรานนท์ เลขทะเบียน 3444	บริษัทเอ็น.เอส.เค สอบบัญชี จำกัด โดย นายเอกชัย เตียววงศ์ไทย เลขทะเบียน 5850
<p>1.7 รับงานสอบบัญชีสหกรณ์ที่มีปีทางบัญชี สิ้นสุดวันเดียวกันไม่เกิน 5 สหกรณ์</p> <p>1.8 เป็นผู้สอบบัญชีสหกรณ์ออมทรัพย์ รพช. จำกัด ไม่เกิน 3 ปี บัญชีติดต่อกัน</p> <p>1.9 ผู้สอบบัญชีจะต้องมีผู้ช่วยผู้สอบบัญชี ที่มีคุณสมบัติดังต่อไปนี้อย่างน้อย 1 คน</p> <p>1.9.1 ไม่อยู่ในสังกัดเดียวกันกับ ผู้ตรวจสอบกิจการ หรือนิติบุคคล ที่รับงานตรวจสอบกิจการของ สหกรณ์นั้น</p> <p>1.9.2 ไม่เป็นผู้จัดการหรือเจ้าหน้าที่ของ สหกรณ์นั้นหรือสหกรณ์อื่นใด</p>	<p>มีคุณสมบัติ ตรงตามที่กำหนด</p>	<p>มีคุณสมบัติ ตรงตามที่กำหนด</p>
<p>• 2. แนวการตรวจสอบ</p> <p>2.1 ตรวจสอบเอกสาร หลักฐาน สมุดบัญชี และการบันทึกบัญชีระหว่างปีครบถ้วน สมบูรณ์ตามแนวการตรวจสอบของ กรมตรวจบัญชีสหกรณ์เป็นหลักปฏิบัติ</p> <p>2.2 ตรวจสอบการบันทึกรายการ การให้เงินกู้ การรับชำระหนี้</p> <p>2.3 ตรวจสอบรายการเงินรับฝากจากสมาชิก และทุนเรือนหุ้น</p> <p>2.4 ตรวจสอบการใช้จ่ายงบประมาณตามที่ได้ รับอนุมัติจากที่ประชุมใหญ่</p> <p>2.5 ตรวจสอบการปฏิบัติงานของสหกรณ์ให้ เป็นไปตามกฎหมาย ข้อบังคับ ระเบียบ คำสั่ง นายทะเบียนสหกรณ์และคำแนะนำ ของส่วนราชการที่เกี่ยวข้อง</p>	<p>ปฏิบัติได้ตามที่ สหกรณ์กำหนด</p>	<p>ปฏิบัติได้ตามที่ สหกรณ์กำหนด</p>

ตารางเปรียบเทียบคุณสมบัติของผู้สอบบัญชีสหกรณ์

คุณสมบัติ	บริษัทมนตรีสอบบัญชี และกฎหมาย จำกัด โดย นายพงศ์คณิต คุณัมพรานนท์ เลขทะเบียน 3444	บริษัทเอ็น.เอส.เค สอบบัญชี จำกัด โดย นายเอกชัย เตียวงศ์ไทย เลขทะเบียน 5850
<p>• 3. ขอบเขตการปฏิบัติงานตรวจสอบ</p> <p>ตรวจสอบงบการเงินตามมาตรฐานการสอบบัญชีที่รับรองทั่วไป ซึ่งรวมทั้งการทดสอบรายการบัญชี และวิธีการตรวจสอบอื่นที่เห็นว่าจำเป็นและระเบียบที่นายทะเบียนสหกรณ์กำหนด รวมถึงระเบียบและคำแนะนำที่กรมตรวจบัญชีสหกรณ์กำหนดขึ้น โดยมีวัตถุประสงค์เพื่อแสดงความเห็นว่างบการเงินที่ตรวจสอบได้แสดงฐานะการเงินผลการดำเนินงานและกระแสเงินสด สำหรับปีสิ้นสุดวันเดียวกันของสหกรณ์ออมทรัพย์ รพช. จำกัด โดยถูกต้องตามที่ควร และได้จัดทำขึ้นตามหลักการบัญชีที่รับรองทั่วไป ซึ่งได้ถือปฏิบัติเช่นเดียวกันกับปีก่อนหรือไม่เพียงใด พร้อมทั้งเสนอผลการตรวจสอบ ข้อสังเกต และข้อเสนอแนะต่อคณะกรรมการดำเนินการสหกรณ์ทุก 4 เดือน และต่อที่ประชุมใหญ่ปีละครั้ง หรือตามที่คณะกรรมการดำเนินการแจ้งให้เข้าที่ประชุม</p> <p>• 4. การเข้าปฏิบัติงานตรวจสอบ</p> <p>จะต้องมาตรวจสอบในวันทำการอย่างน้อย 4 เดือนต่อ 1 ครั้ง และไม่บ่อยกว่าปีละ 3 ครั้ง และสามารถปฏิบัติงานในเวลาทำการของสหกรณ์ได้</p>	<p>สามารถปฏิบัติได้ตามที่สหกรณ์กำหนด</p> <p>เข้าตรวจสอบบัญชีรวม 5 ครั้งต่อปี</p>	<p>สามารถปฏิบัติได้ตามที่สหกรณ์กำหนด</p> <p>เข้าตรวจสอบอย่างน้อย ปีละ 5 ครั้ง</p>

ตารางเปรียบเทียบคุณสมบัติของผู้สอบบัญชีสหกรณ์

คุณสมบัติ	บริษัทมนตรีสอบบัญชี และกฎหมาย จำกัด โดย นายพงศ์คณิต คุณัมพรานนท์ เลขทะเบียน 3444	บริษัทเอ็น.เอส.เค สอบบัญชี จำกัด โดย นายเอกชัย เตียววงศ์ไทย เลขทะเบียน 5850
<p>• 5. การรายงานผลการตรวจสอบ</p> <p>5.1. รายงานผลการสอบบัญชีระหว่างปี สำหรับระยะเวลาทุก 4 เดือน ต่อ 1 ครั้ง และต้องรายงานไม่น้อยกว่าปีละ 3 ครั้ง เสนอให้ที่ประชุมคณะกรรมการดำเนินการสหกรณ์ทราบ อย่างน้อยประกอบด้วย</p> <ul style="list-style-type: none"> - ผลการสอบบัญชีและแสดงการวิเคราะห์งบการเงิน สำหรับ 3 เดือนแรกของปี - ผลการสอบบัญชีและแสดงการวิเคราะห์งบการเงิน สำหรับ 6 เดือนแรกของปี - ผลการสอบบัญชีและแสดงการวิเคราะห์งบการเงิน สำหรับ 9 เดือนแรกของปี - รายการอื่นๆที่เกี่ยวข้องกับระบบการเงินและบัญชีของสหกรณ์ทุกรายการ <p>5.2 รายงานการสอบบัญชีประจำปี ตามระเบียบที่นายทะเบียนสหกรณ์กำหนดอย่างเคร่งครัด</p> <p>5.3 สามารถรับรองงบสิ้นปีบัญชีของสหกรณ์ให้แล้วเสร็จภายในเดือนมกราคม 2561</p> <p>5.4 ให้คำแนะนำในด้านบริหารการเงิน การบัญชี และอื่นๆ ตามที่เห็นสมควร</p>	<p>รายงานผลการสอบบัญชีและวิเคราะห์งบการเงิน 3 เดือน/ครั้ง และรายงานผลการสอบบัญชีตามช่วงเวลาที่ยกมาที่กำหนด</p> <p style="text-align: center;">} ปฏิบัติได้ตามที่กำหนด</p>	<p>แจ้งผลการสอบบัญชีระหว่างปี สำหรับระยะเวลา 4 เดือนและวิเคราะห์งบการเงินรอบ 3 เดือน และวิเคราะห์งบการเงินรายปี</p> <p style="text-align: center;">} ปฏิบัติได้ตามที่กำหนด</p>

ตารางเปรียบเทียบคุณสมบัติของผู้สอบบัญชีสหกรณ์

คุณสมบัติ	บริษัทมนตรีสอบบัญชี และกฎหมาย จำกัด โดย นายพงศ์คณิต คุณัมพรานนท์ เลขทะเบียน 3444	บริษัทเอ็น.เอส.เค สอบบัญชี จำกัด โดย นายเอกชัย เตียววงศ์ไทย เลขทะเบียน 5850
<ul style="list-style-type: none"> 6. การจ่ายค่าธรรมเนียมในการตรวจสอบสหกรณ์จะจ่ายค่าธรรมเนียมในการตรวจสอบหลังจากที่ได้มีการรับรองบัญชีถูกต้องเรียบร้อยแล้ว 	<p>ขอรับค่าธรรมเนียมการตรวจสอบได้ตามที่สหกรณ์กำหนด</p>	<p>ขอรับหลังจากสหกรณ์ได้รับรายงานของผู้สอบบัญชีประจำปี 2560 แล้วภายใน 3 วันทำการ</p>
<ul style="list-style-type: none"> อื่น ๆ 	<p>สามารถรับรองงบการเงินและส่งมอบงบการเงินหลังจากที่สหกรณ์ได้จัดทำงบการเงินเสร็จสมบูรณ์ได้ภายใน 3 วัน</p>	<p>สามารถรับรองได้เมื่อสหกรณ์พร้อมและปิดบัญชีเสร็จ</p>
<ul style="list-style-type: none"> ประสบการณ์ในการตรวจสอบ 	<p>สอ. กลุ่มบริษัทพีเอ็ม จำกัด 2551-2552 สอ. สาธารณสุขจังหวัดนนทบุรี จก. 2551-2552 2554-2555 สอ. สหภาพแรงงานไทยคูราโบ จำกัด 2552-2553 สอ. สหภาพแรงงานไทยคาร์บอนแบล็ค จำกัด 2554 สอ. พนง.ไทยซาร์โก้ จำกัด 2554 สอ. พนง.ไทยบริดจสโตน จำกัด 2556-2557 สอ. ครูแพร์ จำกัด 2558</p>	<p>ตรวจสอบรอบปี 2559 ประกอบด้วย สอ. จุฬาลงกรณ์มหาวิทยาลัย สอ. ครุฑนครราชสีมา จำกัด สอ. ครูสุรินทร์ จำกัด สอ. ปตท. จำกัด สอ. ข้าราชการสรรพากร จำกัด สอ. พนักงานธนาคารแห่งประเทศไทย สอ. ตำรวจนครบาล จำกัด สอ. บริษัทท่าอากาศยานไทย จำกัด สอ. ครูตริง จำกัด สอ. โรงพยาบาลตำรวจ จำกัด</p>

ตารางเปรียบเทียบคุณสมบัติของผู้สอบบัญชีสหกรณ์

คุณสมบัติ	บริษัทมนตรีสอบบัญชีและกฎหมาย จำกัด โดย นายพงศ์คณิต คุณัมพรานนท์ เลขทะเบียน 3444	บริษัทเอ็น.เอส.เค สอบบัญชี จำกัด โดย นายเอกชัย เตียววงศ์ไทย เลขทะเบียน 5850
	สอ. จุฬาลงกรณ์มหาวิทยาลัย จำกัด 2558 สอ. องค์การส่งเสริมการค้าระหว่างประเทศ 2558-2559 สอ. สหภาพแรงงานรัฐวิสาหกิจ รถไฟแห่งประเทศไทย จำกัด สอ. เครดิตยูเนียนพีเรียด จำกัด 2558 สอ. ข้าราชการกระทรวงศึกษาธิการ 2559 สอ. รพช. จำกัด 2559 สอ. พนักงานโอสถสภา จำกัด 2559 สอ. ทีทีแอนด์ที จำกัด 2559 งานสอบบัญชีและที่ปรึกษานิติบุคคล หลายกิจการ	สอ. ครูสงขลา จำกัด สอ. ไทยฮอนด้า จำกัด สอ. ครูชลบุรี จำกัด สอ. ครูหนองบัวลำภู จำกัด สอ. ครูระยอง จำกัด สอ. ครูสระบุรี จำกัด สอ. ครูพระนครศรีอยุธยา จำกัด สอ. บริษัทวิทยุการบินแห่งประเทศไทย สอ. ครูสมุทรปราการ จำกัด สอ. กองการฝึกกองเรือยุทธการ จำกัด สอ. กรมวิชาการเกษตร จำกัด สอ. กรมที่ดิน จำกัด สอ. กระทรวงแรงงาน จำกัด สอ. สาธารณสุขนครสวรรค์ จำกัด สอ. ตำรวจกำลังพล จำกัด สอ. หน่วยบัญชาการทหารพัฒนา จำกัด สอ. สำนักงานปฏิรูปที่ดินเพื่อการเกษตร สอ. สาธารณสุขชลบุรี จำกัด สอ. ครุฑมัยมิตรศึกษานครพนม จำกัด สอ. เครดิตยูเนียนบ้านโคกม่วง จำกัด สอ. สาธารณสุขระยอง จำกัด สอ. อัครคดีก จำกัด สอ. กรมทรัพยากรธรณี จำกัด สอ. มหาวิทยาลัยศิลปากร จำกัด สอ. พระจอมเกล้าลาดกระบัง จำกัด สอ. กระทรวงยุติธรรม จำกัด สอ. เครือโรงพยาบาลพญาไท จำกัด สอ. พนักงานห้างเซ็นทรัล จำกัด สอ. กรมสื่อสารอิเล็กทรอนิกส์ทหาร อากาศ จำกัด ฯลฯ



หลักเกณฑ์การให้เงินกู้สามัญสำหรับสมาชิกสหกรณ์ออมทรัพย์ รพช. จำกัด เงื่อนไขการกู้เงินสามัญ

1. สมาชิกที่เป็นข้าราชการและลูกจ้างประจำ
2. อายุการเป็นสมาชิก 6 เดือนขึ้นไป
3. มีหุ้นไม่น้อยกว่า 1/4 หรือมีหุ้นเมื่อรวมกับบัญชีเงินฝากเพื่อหลักประกันการกู้ ไม่น้อยกว่า 1/4 ของยอดเงินอนุมัติให้กู้
4. จำนวนงวดที่ผู้กู้ผ่อนชำระจะต้องมีระยะเวลาไม่เกินกว่าอายุราชการที่เหลือของผู้กู้และผู้ค้ำประกัน
5. หลักเกณฑ์ในการคำนวณเงินกู้ ดังนี้
 - 5.1 การคำนวณวงเงินให้กู้สหกรณ์จะนำเงินได้รายเดือน + เงินประจำตำแหน่ง หัก หุ้น , กบข , กสจ และ ธนาคาร โดยรายได้คงเหลือหลังหักค่าใช้จ่าย ต้องไม่น้อยกว่า 25%
 - 5.2 สมาชิกรายได้ มีรายได้รับเงินสวัสดิการค่าเช่าบ้าน (กรณีเช่าซื้อหรือผ่อนชำระค่าบ้าน) ให้นำเงินที่ได้จากการเบิกเงินค่าสวัสดิการดังกล่าวมารวมกัน ยอดเงินสุทธิที่หักรายการต่าง ๆ ตามข้อ 5.1 แล้ว (เงินได้รายเดือน X 75 % - ค่าใช้จ่าย + เงินสวัสดิการที่เบิกค่าเช่าบ้านได้)
 - 5.3 นอกเหนือหลักเกณฑ์ข้างต้นให้คณะกรรมการเงินกู้สามัญมีสิทธิ์พิจารณาผู้กู้เป็นราย ๆ ไป
 - 5.4 การกู้ใหม่ซ้ำผู้กู้จะต้องส่งหนี้เดิมมาแล้วไม่น้อยกว่า 9 งวด จึงจะยื่นกู้ใหม่ได้
6. สมาชิกผู้ค้ำประกันคนใดคนหนึ่งสามารถค้ำประกันสัญญาเงินกู้สามัญทุกประเภทรวมกันได้ไม่เกินสามสัญญา

การให้กู้เงินสามัญ แบ่งเป็น 5 ประเภท ตามวงเงินกู้และระยะเวลาการผ่อนชำระ ดังนี้ (ปรับปรุงหลักเกณฑ์ตามมติที่ประชุมคณะกรรมการดำเนินการ ครั้งที่ 6/2559 วันที่ 29 กรกฎาคม 2559 ลดลงจาก 6 ประเภท เหลือ 5 ประเภท)

ประเภท	วงเงินกู้	ระยะเวลาผ่อนชำระ	ทุนประกันชีวิต	เงื่อนไขการค้ำประกัน	การกู้ใหม่ซ้ำ
1.	จำนวนเงินกู้ไม่เกิน 600,000 บาท	ไม่เกิน 84 งวด และไม่เกินกว่าอายุราชการที่เหลือของผู้กู้และผู้ค้ำประกัน	200,000 บาท	ข้อใดข้อหนึ่งดังต่อไปนี้ 1. มีสมาชิกผู้ค้ำประกัน 2 ราย ที่เป็นข้าราชการหรือลูกจ้างประจำในสังกัดหน่วยงานราชการ และ 1 ใน 2 ของสมาชิกผู้ค้ำประกันจะต้องเป็นผู้มีสิทธิได้รับเงินบำนาญ หรือ บำนาญ หรือหากสมาชิกผู้ค้ำประกันเป็นเจ้าหน้าที่สหกรณ์ จะต้องเป็นผู้ที่มีสิทธิได้รับเงินบำนาญ 2. ยกเว้นสมาชิกผู้กู้เป็นข้าราชการที่ดำรงตำแหน่งไม่ต่ำกว่าระดับชำนาญการหรือระดับชำนาญงาน หรือเทียบเท่า หรือเป็นลูกจ้างประจำที่มีเงินได้รายเดือนไม่ต่ำกว่า 25,000 บาท 3. ใช้สมาชิกผู้ค้ำประกันเพียง 1 ราย ที่มีสิทธิได้รับเงินบำนาญ หรือบำนาญ หรือ 4. มีเงินฝากในสหกรณ์เกินกว่ากึ่งหนึ่งของจำนวนเงินอนุมัติให้กู้ และใช้รับเงินสดเงินฝากนั้น เป็นหลักประกัน ร่วมกับสมาชิกผู้ค้ำประกัน 1 ราย ที่มีสิทธิได้รับเงินบำนาญ หรือ บำนาญ	1. กรณีผู้กู้ก่อนชำระยังไม่ครบ 9 งวด แต่ต้องการกู้ใหม่ซ้ำสามารถกู้ได้แต่ต้องเสียค่าธรรมเนียมการกู้โดยคำนวณจากจำนวนเงินที่อนุมัติให้กู้ และ 100 บาท เศษของแสนบาท คิดค่าธรรมเนียม 100 บาท

ประเภท	วงเงินกู้	ระยะเวลาผ่อนชำระ	ทุนประกันชีวิต	เงื่อนไขการค้ำประกัน	การกู้ใหม่ซ้ำ
2	จำนวนเงินกู้ไม่เกิน 600,000 บาท	85 งวด-120 งวด และไม่เกินกว่าอายุราชการที่เหลือของผู้กู้และผู้ค้ำประกัน	400,000 บาท	<p>ข้อใดข้อหนึ่งดังต่อไปนี้</p> <p>1. มีสมาชิกผู้ค้ำประกัน 2 ราย ที่เป็นข้าราชการหรือลูกจ้างประจำในสังกัดหน่วยงานราชการ และ 1 ใน 2 ของสมาชิกผู้ค้ำประกันจะต้องเป็นผู้มีสิทธิได้รับเงินบำนาญหรือบำนาญ หรือหากสมาชิกผู้ค้ำประกันเป็นเจ้าหน้าที่สหกรณ์จะต้องเป็นผู้ที่มีสิทธิได้รับเงินบำนาญ หรือ</p> <p>2. มีเงินฝากในสหกรณ์เกินกว่ากึ่งหนึ่งของจำนวนเงินอนุมัติให้กู้ และใช้บัญชีเงินฝากนั้นเป็นหลักประกันร่วมกับสมาชิกผู้ค้ำประกัน 1 ราย ที่มีสิทธิได้รับเงินบำนาญหรือบำนาญ</p>	<p>1. กรณีผู้กู้ผ่อนชำระยังไม่ครบ 9 งวด แต่ต้องการกู้ใหม่สามารถกู้ได้แต่ต้องเสียดำตรรมนิยมการกู้โดยคำนวณจากจำนวนเงินที่อนุมัติให้กู้ และ 100 บาท เศษของแสนบาท คิดค่าธรรมเนียม 100 บาท</p>
3	จำนวนเงินกู้เกิน 600,000 บาท - 1,000,000 บาท	ไม่เกิน 120 งวด และไม่เกินกว่าอายุราชการที่เหลือของผู้กู้และผู้ค้ำประกัน	400,000 บาท	<p>ข้อใดข้อหนึ่งดังต่อไปนี้</p> <p>1. มีสมาชิกผู้ค้ำประกัน 3 ราย ที่เป็นข้าราชการหรือลูกจ้างประจำในสังกัดหน่วยงานราชการ และ 2 ใน 3 ของสมาชิกผู้ค้ำประกันจะต้องเป็นผู้มีสิทธิได้รับเงินบำนาญหรือบำนาญ หรือหากสมาชิกผู้ค้ำประกันเป็นเจ้าหน้าที่สหกรณ์จะต้องเป็นผู้ที่มีสิทธิได้รับเงินบำนาญ หรือ</p>	<p>1. กรณีผู้กู้ผ่อนชำระยังไม่ครบ 9 งวด แต่ต้องการกู้ใหม่สามารถกู้ได้แต่ต้องเสียดำตรรมนิยมการกู้โดยคำนวณจากจำนวนเงินที่อนุมัติให้กู้ และ 100 บาท เศษของแสนบาท คิดค่าธรรมเนียม 100 บาท</p>

ประเภท	วงเงินกู้	ระยะเวลาผ่อนชำระ	ทุนประกันชีวิต	เงื่อนไขการค้ำประกัน	การกู้ใหม่จำ
4	วงเงินกู้เกิน 1,000,000 บาท - 1,500,000 บาท	ไม่เกิน 180 งวด และไม่เกินกว่าอายุราชการที่เหลือของผู้กู้และผู้ค้ำประกัน	600,000 บาท	<p>2 มีเงินฝากในสหกรณ์เกินกว่ากั๊งหนึ่ง ของจ้านเงินนอมมีดิให้กู้และใช้บัญชีเงินฝากนั้น เป็นหลักประกัน ร่วมกับสมาชิกผู้ค้ำประกัน 2 ราย โดย 1 ใน 2 ของผู้ค้ำประกัน จะต้องเป็นผู้ที่มีสิทธิได้รับเงินบำเหน็จหรือบำนาญ</p> <p>ข้อใดข้อหนึ่งดังต่อไปนี้</p> <p>1. มีสมาชิกผู้ค้ำประกัน 3 ราย ที่เป็นข้าราชการหรือลูกจ้างประจำในสังกัดหน่วยงานราชการ และ 2 ใน 3 ของสมาชิกผู้ค้ำประกันจะต้องเป็นผู้มีสิทธิได้รับเงินบำเหน็จหรือบำนาญ หรือหากสมาชิกผู้ค้ำประกันเป็นเจ้าหน้าที่สหกรณ์จะต้องเป็นผู้ที่มีสิทธิได้รับเงินบำเหน็จ หรือ</p> <p>2 มีเงินฝากในสหกรณ์เกินกว่ากั๊งหนึ่ง ของจ้านเงินนอมมีดิให้กู้และใช้บัญชีเงินฝากนั้น เป็นหลักประกัน ร่วมกับสมาชิกผู้ค้ำประกัน 2 ราย โดย 1 ใน 2 ของสมาชิกผู้ค้ำประกัน จะต้องเป็นผู้ที่มีสิทธิได้รับเงินบำเหน็จหรือบำนาญ</p>	<p>1. กรณีผู้กู้ผ่อนชำระยังไม่ครบ 9 งวด แต่ต้องการกู้ใหม่สามารถกู้ได้ แต่ต้องเสียดำธรรมเนียมการกู้โดยคำนวณจากจ้านเงินที่อนุมัติให้กู้ และ 100 บาท เศษของแสนบาท คิดค่าธรรมเนียม 100 บาท</p>

ประเภท	วงเงินกู้	ระยะเวลาผ่อนชำระ	ทุนประกันชีวิต	เงื่อนไขการค้ำประกัน	การกู้ใหม่ซ้ำ
5	วงเงินกู้เกิน 1,500,000 บาท - 2,000,000 บาท	ไม่เกิน 180งวด และไม่เกินกว่าอายุราชการที่เหลือของผู้กู้และผู้ค้ำประกัน	800,000 บาท	<p>ข้อใดข้อหนึ่งดังต่อไปนี้</p> <p>1. มีสมาชิกผู้ค้ำประกัน 3 ราย ที่เป็นข้าราชการหรือลูกจ้างประจำ ในสังกัดหน่วยงานราชการ และ 2 ใน 3 ของสมาชิกผู้ค้ำประกันจะต้องเป็นผู้มีสิทธิได้รับเงินบำนาญหรือบำนาญ หรือหากสมาชิกผู้ค้ำประกันเป็นเจ้าหน้าที่สหกรณ์ จะต้องเป็นผู้ที่มีสิทธิได้รับเงินบำนาญ หรือ</p> <p>2. มีเงินฝากในสหกรณ์เกินกว่ากึ่งหนึ่งของจำนวนเงินอนุมัติให้กู้ และใช้บัญชีเงินฝากนั้นเป็นหลักประกันร่วมกับสมาชิกผู้ค้ำประกัน 2 ราย โดย 1 ใน 2 ของผู้ค้ำประกันจะต้องเป็นผู้มีสิทธิได้รับเงินบำนาญหรือบำนาญ</p>	<p>1. กรณีผู้กู้ผ่อนชำระยังไม่ครบ 9 งวด แต่ต้องการกู้ใหม่ซ้ำสามารถกู้ได้ แต่ต้องเสียค่าธรรมเนียมการกู้โดยคำนวณจากจำนวนเงินที่อนุมัติให้กู้ แล่นละ 100 บาท เสมอของแสนบาท คิดค่าธรรมเนียม 100 บาท</p>

หลักเกณฑ์การให้เงินกู้สามัญพนักงานราชการสำหรับสมาชิกสหกรณ์ออมทรัพย์ รพช. จำกัด เงื่อนไขการกู้เงินสามัญสำหรับสมาชิกที่เป็นพนักงานราชการ

1. มีหุ้นไม่น้อยกว่า $\frac{1}{4}$ หรือมีหุ้นเมื่อรวมกับบัญชีเงินฝากเพื่อหลักประกันการกู้ไม่น้อยกว่า $\frac{1}{4}$ ของยอดเงินอนุมัติให้กู้
2. หลักเกณฑ์ในการคำนวณจำนวนเงินให้กู้
 - 2.1 การคำนวณจำนวนเงินให้กู้ สหกรณ์จะนำเงินได้รายเดือน + ค่าครองชีพ รายได้คงเหลือหลังหักค่าใช้จ่ายไม่น้อยกว่า 25%
 - 2.2 นอกเหนือหลักเกณฑ์ข้างต้นให้คณะกรรมการเงินกู้สามัญมีสิทธิ์พิจารณาผู้กู้เป็นราย ๆ ไป
3. สมาชิกผู้ค้ำประกันพนักงานราชการคนใดคนหนึ่งสามารถค้ำประกันสัญญาเงินกู้สามัญพนักงานราชการได้ไม่เกินหนึ่งสัญญา
4. สมาชิกผู้ค้ำประกันที่เป็นข้าราชการหรือลูกจ้างประจำคนใดคนหนึ่งสามารถค้ำประกันสัญญาเงินกู้สามัญทุกประเภทรวมกันได้ไม่เกินสามสัญญา แบ่งตามอายุการเป็นสมาชิกดังนี้
5. กรณียื่นกู้ซ้ำ ผู้กู้จะต้องชำระหนี้เดิมมาแล้วไม่น้อยกว่า 9 งวด จึงจะยื่นกู้ใหม่ได้

ประเภท	อายุการเป็นสมาชิก	วงเงินกู้	ระยะเวลาผ่อนชำระ	เงื่อนไขการค้ำประกัน	การกู้ใหม่ซ้ำ
1	ตั้งแต่ 6 เดือน ถึง 12 เดือน	10 เท่า ของเงินได้รายเดือน ไม่เกิน 100,000 บาท	สูงสุดไม่เกิน 48 งวด และไม่เกินอายุราชการที่เหลือของผู้กู้และผู้ค้ำประกัน	สมาชิกผู้ค้ำประกันจำนวน 2 คน โดยผู้ค้ำประกัน 1 ใน 2 ต้องเป็นข้าราชการ หรือลูกจ้างประจำในสังกัดหน่วยงานราชการ หรือเจ้าหน้าที่ สอ.รพช. จำกัด ที่มีสิทธิได้รับเงินบำเหน็จ	- กรณีสมาชิกผ่อนชำระยังไม่ครบ 9 งวด แต่ต้องการกู้ใหม่ซ้ำ สามารถกู้ได้แต่ต้องชำระค่าธรรมเนียมการกู้ โดยคำนวณจากจำนวนเงินที่อนุมัติให้กู้แต่ละ 100 บาท เศษของแสนบาท คิดค่าธรรมเนียม 100 บาท
2	12 เดือนขึ้นไป ถึง 36 เดือน	10 เท่า ของเงินได้รายเดือน ไม่เกิน 150,000 บาท			
3	36 เดือน ขึ้นไป	15 เท่า ของเงินได้รายเดือน ไม่เกิน 200,000 บาท			
4	-ไม่กำหนดอายุ การเป็นสมาชิก -มีหุ้นตั้งแต่ 150,000.-บาท ขึ้นไป	250,000.-บาท	ผ่อนชำระไม่เกิน 60 งวด และไม่เกินอายุราชการที่เหลือของผู้กู้และผู้ค้ำประกัน		



ระเบียบสหกรณ์ออมทรัพย์ รพช. จำกัด ว่าด้วยการให้เงินกู้สามัญ พ.ศ. 2560

โดยที่เป็นการสมควรปรับปรุงระเบียบสหกรณ์ออมทรัพย์ รพช. จำกัดว่าด้วยการให้เงินกู้สามัญเหมาะสมยิ่งขึ้น
อาศัยอำนาจตามความในข้อบังคับสหกรณ์ออมทรัพย์ รพช. จำกัด ข้อ 13 ถึง ข้อ 18 ,ข้อ 70 (2),(9) และ
ข้อ 93(5) คณะกรรมการดำเนินการสหกรณ์ออมทรัพย์ รพช. จำกัด ชุดที่ 43 ในการประชุม ครั้งที่ 10/2559
เมื่อวันที่ 28 พฤศจิกายน 2559 จึงได้มีมติให้กำหนดระเบียบไว้ ดังต่อไปนี้

- ข้อ 1. ระเบียบนี้เรียกว่า “ระเบียบสหกรณ์ออมทรัพย์ รพช. จำกัด ว่าด้วยการให้เงินกู้สามัญ พ.ศ.2560 “
- ข้อ 2. ระเบียบนี้ให้ใช้บังคับตั้งวันที่ประกาศเป็นต้นไป
- ข้อ 3. ให้ยกเลิก ระเบียบสหกรณ์ออมทรัพย์ รพช. จำกัด ว่าด้วยการให้เงินกู้สามัญ พ.ศ.2556 และ
ที่แก้ไขเพิ่มเติมทุกฉบับ
บรรดาระเบียบ ประกาศ คำสั่ง และมติอื่นใดที่ขัดหรือแย้งกับระเบียบนี้ ให้ใช้ระเบียบนี้แทน

ข้อ 4. ในระเบียบนี้

“สหกรณ์”	หมายความว่า	สหกรณ์ออมทรัพย์ รพช. จำกัด
“สมาชิก”	หมายความว่า	สมาชิกสหกรณ์ออมทรัพย์ รพช. จำกัด
“ผู้กู้”	หมายความว่า	สมาชิกสหกรณ์ออมทรัพย์ รพช. จำกัด ซึ่งใช้สิทธิเพื่อกู้เงินกู้ สามัญตามเงื่อนไขที่กำหนดไว้ในระเบียบนี้
“ผู้ค้ำประกัน”	หมายความว่า	สมาชิกซึ่งผูกพันตนเพื่อชำระหนี้ให้แก่สหกรณ์แทนผู้กู้ เมื่อผู้กู้ไม่ชำระหนี้ตามสัญญาเงินกู้

“คณะกรรมการดำเนินการ”	หมายความว่า	คณะกรรมการดำเนินการสหกรณ์ออมทรัพย์ รพช. จำกัด
“คณะกรรมการเงินกู้สามัญ”	หมายความว่า	คณะกรรมการเงินกู้ซึ่งคณะกรรมการดำเนินการ สหกรณ์ออมทรัพย์ รพช. จำกัด แต่งตั้งขึ้นตาม ข้อบังคับสหกรณ์ออมทรัพย์ รพช. จำกัด
“เงินกู้สามัญ”	หมายความว่า	เงินที่สหกรณ์ให้สมาชิกกู้ตามหลักเกณฑ์และ เงื่อนไขที่กำหนดไว้ในระเบียบนี้
“เงินได้รายเดือน”	หมายความว่า	เงินค่าตอบแทนการทำงานของผู้กู้ได้แก่เงินเดือน เงินประจำตำแหน่ง เงินตอบแทนรายเดือน เงินค่าครองชีพ หรือเงินอื่นใดซึ่งได้รับจาก หน่วยงานต้นสังกัดลักษณะประจำเป็นรายเดือน รวมถึงเงินบำนาญ ตามกฎหมายว่าด้วย บำเหน็จ บำนาญข้าราชการด้วย

หมวด 1

หลักเกณฑ์และเงื่อนไขในการให้เงินกู้สามัญ

- ข้อ 5. สมาชิกมีสิทธิขอกู้เงินกู้สามัญในวงเงินไม่เกินสองล้านบาท ภายใต้เงื่อนไข ดังนี้
- (1) เป็นสมาชิกตั้งแต่หกเดือนขึ้นไป
 - (2) มีวัตถุประสงค์เพื่อการชำระหนี้สินและหรือบรรเทาความเดือดร้อนของสมาชิกผู้กู้
 - (3) ยื่นคำขอกู้และทำสัญญาเงินกู้ตามแบบที่สหกรณ์กำหนด โดยคำขอและสัญญาเงินกู้ดังกล่าวต้อง ผ่านการพิจารณาของผู้บังคับบัญชาระดับหัวหน้างานของสมาชิกผู้ขอกู้ขึ้นก่อน เช่นผู้อำนวยการ สำนัก ผู้อำนวยการศูนย์ ผู้อำนวยการกอง ผู้อำนวยการส่วน หรือหัวหน้ากลุ่มงาน ยกเว้นสมาชิก ที่เป็นข้าราชการที่ดำรงตำแหน่งประเภทผู้อำนวยการระดับต้น ประเภทวิชาการระดับชำนาญการ พิเศษ หรือประเภททั่วไประดับอาวุโส หรือเทียบเท่าขึ้นไป ไม่ต้องผ่านการพิจารณาให้ความเห็น ดังว่านั้น
 - (4) มีมูลค่าหุ้น หรือมูลค่าหุ้นที่รวมกับบัญชีเงินฝากเพื่อหลักประกันการกู้ขณะยื่นคำขอกู้รวมแล้ว ไม่น้อยกว่าหนึ่งในสี่ของจำนวนเงินอนุมัติให้กู้
 - (5) มีเงินได้รายเดือนคงเหลือหลังจากหักเงินค่าผ่อนชำระหนี้เงินกู้สามัญและเงินรายจ่ายหรือ ค่าใช้จ่ายอื่นตามที่ปรากฏในสลิปเงินเดือนไม่น้อยกว่าร้อยละยี่สิบห้าของเงินได้รายเดือน
 - (6) สมาชิกที่ยื่นกู้สามัญต้องซื้อความคุ้มครองประกันตามหลักเกณฑ์และเงื่อนไขในประกาศที่สหกรณ์ กำหนด

ข้อ 6. ให้คณะกรรมการเงินกู้สามัญมีอำนาจพิจารณาและอนุมัติการให้เงินกู้สามัญตามที่ เห็นสมควรได้ ตามกฎหมาย ข้อบังคับ ระเบียบ มติ และคำสั่งของสหกรณ์ โดยคำนึงถึงความมั่นคงของสหกรณ์เป็นหลัก

ข้อ 7. สมาชิกที่อยู่ระหว่างมีหนี้เงินกู้สามัญเดิมค้างอยู่กับสหกรณ์ และประสงค์จะยื่นคำขอกู้สามัญ ใหม่ซ้ำ ต้องผ่อนชำระหนี้เดิมมาแล้วไม่น้อยกว่าจำนวนงวดที่สหกรณ์ประกาศกำหนด และสหกรณ์จะนำเงินกู้ที่ได้รับตามสัญญา ใหม่ มาหักกลบหนี้ในสัญญาเดิม เหลือสุทธิเท่าใดคือเงินที่สมาชิกจะได้รับไปตามสัญญาเงินกู้ใหม่ ทั้งนี้ต้องเป็นไปตามหลักเกณฑ์และเงื่อนไขที่สหกรณ์กำหนดไว้ในระเบียบว่าด้วยการให้เงินกู้สามัญ

ข้อ 8. ในการให้เงินกู้สามัญ ถ้าปรากฏว่าสหกรณ์มีเงินทุนที่จะให้กู้ได้ไม่พอแก่การขอกู้อันมี ลักษณะพึงให้ กู้ชั้นทุกราย ให้ถือลำดับในการพิจารณาให้กู้ ดังต่อไปนี้

(1) ให้สมาชิกที่ใช้ค่าหุ้นเป็นหลักประกันอยู่ในลำดับก่อนสมาชิกที่ใช้หลักประกันอย่างอื่น

(2) ระหว่างสมาชิกที่ใช้หลักประกันอย่างเดียวกันให้พิจารณารายที่ขอกู้เงินกู้สามัญในวงเงินน้อยกว่า เป็นลำดับก่อน เว้นแต่คณะกรรมการดำเนินการเห็นว่ามิเหตุผลพิเศษ จะวินิจฉัยเป็นอย่างอื่นก็ได้

หมวด 2

หลักประกันการให้เงินกู้สามัญ

ข้อ 9. หลักประกันเงินกู้สามัญ มีหลักเกณฑ์ ดังนี้

(1) เงินกู้สามัญมีจำนวนไม่เกินร้อยละเก้าสิบของค่าหุ้น ให้ใช้หุ้นที่ผู้กู้มีอยู่เป็นหลักประกัน

(2) ถ้าเงินกู้สามัญมีจำนวนเกินกว่าร้อยละเก้าสิบของค่าหุ้น ซึ่งผู้กู้มีอยู่ในสหกรณ์ ต้องมีหลักประกันเพิ่มเติมตามประกาศสหกรณ์กำหนด

ข้อ 10. การใช้สมาชิกเป็นผู้ค้ำประกันต้องทำหนังสือค้ำประกันให้ไว้ตามแบบที่สหกรณ์กำหนด

ข้อ 11. ในกรณีที่ผู้ค้ำประกันคนหนึ่งคนใดถึงแก่ความตายหรือมีเหตุอื่นที่คณะกรรมการเงินกู้สามัญเห็นว่า ไม่สมควรหรือไม่อาจที่จะให้ผู้นั้นเป็นผู้ค้ำประกันต่อไปได้ ผู้กู้ต้องจัดหาผู้ค้ำประกันคนใหม่ที่คณะกรรมการเงินกู้สามัญ เห็นสมควร เข้าเป็นผู้ค้ำประกันแทนภายในระยะเวลาที่คณะกรรมการเงินกู้สามัญกำหนด เว้นแต่ผู้กู้มีหนี้ค้างชำระ จำนวนไม่เกินร้อยละเก้าสิบของค่าหุ้นที่มีอยู่ในสหกรณ์ หรือนำหลักประกันอื่นตามข้อ 9(2) เข้าค้ำประกันแทน

ข้อ 12. หากผู้ค้ำประกันออกจากราชการหรือพ้นจากการเป็นสมาชิก ไม่ว่าด้วยกรณีใดก็ตามผู้กู้จะต้องจัดหา ผู้ค้ำประกันคนใหม่หรือนำหลักประกันอื่นตามข้อ 9(2) ที่คณะกรรมการเงินกู้สามัญเห็นสมควรเข้าเป็นผู้ค้ำประกันแทน

ข้อ 13. ผู้ค้ำประกันคนหนึ่งสามารถค้ำประกันสัญญาเงินกู้สามัญหรือสัญญาเงินกู้สามัญสำหรับพนักงาน ราชการประเภทใดประเภทหนึ่งหรือทั้งสองประเภทได้ไม่เกินสามสัญญา รวมวงเงินค้ำประกันทุกสัญญาแล้วจะต้อง ไม่เกินหกล้านบาท

ข้อ 14. สมาชิกที่มีภาระผูกพันในโครงการเงินกู้กับสถาบันการเงินอื่นนอกจากสหกรณ์ สามารถค้ำประกันเงินกู้สามัญได้ โดยมอบให้คณะกรรมการเงินกู้สามัญพิจารณาเป็นรายๆไป ตามเงื่อนไขในประกาศสหกรณ์กำหนด

หมวด 3

การชำระหนี้และอัตราดอกเบี้ย

ข้อ 15. การผ่อนชำระหนี้เงินกู้สามัญ ให้ผ่อนชำระได้เป็นงวดรายเดือนตามอายุราชการที่เหลืออยู่น้อยที่สุดของผู้กู้หรือผู้ค้ำประกัน แต่ต้องไม่เกินหนึ่งร้อยแปดสิบงวด โดยให้คณะกรรมการเงินกู้สามัญพิจารณากำหนดจำนวนเงินชำระหนี้คืน โดยผ่อนชำระเท่ากันทุกงวดตามสัญญา ยกเว้นงวดสุดท้าย(หักดอกเบี้ยก่อน ที่เหลือเป็นเงินต้น)

ในกรณีที่ผู้กู้มีคำขอเป็นหนังสือ และคณะกรรมการดำเนินการเห็นว่าเหตุสมควรผ่อนผันเป็นพิเศษ กรณีนี้ให้เป็นไปตามหลักเกณฑ์ที่สหกรณ์กำหนด คณะกรรมการดำเนินการจะผ่อนผันระยะเวลาการชำระหนี้ตามที่กำหนดไว้ในวรรคหนึ่งให้แก่ผู้กู้คราวละหนึ่งเดือนหรือมากกว่าหนึ่งเดือนก็ได้

อนึ่ง ในการขยายระยะเวลาการผ่อนผันจะต้องแจ้งให้ผู้ค้ำประกันรับทราบและยินยอมเป็นลายลักษณ์อักษร

ข้อ 16. การส่งเงินงวดชำระหนี้เงินกู้สามัญ ซึ่งผู้กู้ต้องส่งต่อสหกรณ์นั้น ให้ส่งโดยวิธีหักจากเงินได้รายเดือนของผู้กู้ ณ ที่จ่าย

ในกรณีที่ผู้กู้ไม่มีเงินได้รายเดือน หรือหน่วยงานต้นสังกัดไม่หักเงินได้รายเดือนสำหรับเงินกู้สามัญที่ใช้หุนค้ำประกัน ผู้กู้นำเงินงวดชำระหนี้สหกรณ์ด้วยตนเอง

ให้ถือว่าเงินงวดชำระหนี้แต่ละงวดถึงกำหนดส่งภายในวันสิ้นเดือนนั้นๆ

หมวด 4

ดอกเบี้ยเงินกู้สามัญ

ข้อ 17. ให้คิดดอกเบี้ยเงินกู้สามัญในอัตราตามประกาศสหกรณ์กำหนด แต่ต้องไม่เกินร้อยละสิบห้าต่อปี โดยคิดเป็นรายวันตามจำนวนเงินต้นคงเหลือ

หมวด 5

การควบคุมหลักประกันและการเรียกคืนเงินกู้

ข้อ 18. ให้คณะกรรมการเงินกู้สามัญตรวจสอบตราควบคุมให้เงินกู้สามัญทุกสัญญาที่มีหลักประกันตามที่กำหนดไว้ในระเบียบนี้ และหากเห็นว่าหลักประกันรายได้ไม่เป็นไปตามที่กำหนดในข้อ 9 หรือเกิดบกพร่อง ผู้กู้จะต้องจัดการแก้ไขให้ถูกต้องหรือคืนดีภายในระยะเวลาที่คณะกรรมการเงินกู้สามัญกำหนด

ข้อ 19. ในกรณีดังต่อไปนี้ ให้ถือว่าหนี้ก้อนเกิดจากเงินกู้สามัญเป็นอันถึงกำหนดส่งคืนโดยสิ้นเชิง พร้อมทั้งดอกเบี้ย โดยมีพักต้องคำนึงถึงกำหนดเวลาชำระหนี้ที่ตกลงกันไว้ในสัญญา และให้คณะกรรมการเงินกู้สามัญเรียกให้ผู้กู้ส่งคืนเงินต้นคงเหลือพร้อมทั้งดอกเบี้ยโดยไม่ชักช้า

- (1) เมื่อผู้กู้ออกจากสหกรณ์ไม่ว่าเพราะเหตุใดๆ
- (2) เมื่อปรากฏต่อคณะกรรมการเงินกู้สามัญว่าผู้กู้นำเงินกู้ไปใช้ผิดวัตถุประสงค์ตามที่ยื่นคำขอกู้ไว้
- (3) เมื่อคณะกรรมการเงินกู้สามัญเห็นว่าหลักประกันไม่เป็นไปตามที่กำหนดไว้ในระเบียบนี้หรือเกิดบกพร่อง และผู้กู้มิได้จัดการแก้ไขให้ถูกต้องหรือคืนดีภายในระยะเวลาที่คณะกรรมการเงินกู้สามัญกำหนด
- (4) เมื่อค้างส่งเงินงวดชำระหนี้ (ไม่ว่าเงินต้นหรือดอกเบี้ย) ติดต่อกันเป็นเวลาถึงสองเดือนหรือผิดนัดการส่งเงินงวดชำระหนี้ขึ้นถึงสามคราว

ข้อ 20. ลูกหนี้ผิดนัดชำระหนี้กับสหกรณ์ คณะกรรมการเงินกู้จะต้องมีหนังสือบอกกล่าวให้ผู้ค้ำประกันรับทราบเป็นลายลักษณ์อักษรภายในหกสิบวันนับจากวันที่เริ่มผิดนัดชำระหนี้

ในกรณีที่เงินกู้สามัญเป็นอันถึงกำหนดส่งคืนตามข้อ 19 และผู้ค้ำประกันต้องรับผิดชอบชำระหนี้แทนแต่ไม่สามารถชำระหนี้คืนโดยสิ้นเชิงได้ ให้สหกรณ์เรียกเก็บจากผู้ค้ำประกันเป็นงวดรายเดือนจนครบจำนวนที่ผู้กู้ค้างชำระต่อสหกรณ์

ข้อ 21. หากผู้กู้ ผู้ค้ำประกัน จะต้องโอนหรือย้ายไปสังกัดส่วนราชการอื่นหรือออกจากราชการ หรืองานประจำตามข้อบังคับสหกรณ์ออมทรัพย์ รพท. จำกัด ข้อ 32(3) โดยไม่มีความผิด (เว้นแต่ออกเพราะตายหรือเป็นคนไร้ความสามารถหรือเสมือนคนไร้ความสามารถ หรือต้องคำพิพากษาให้ล้มละลาย) จะต้องแจ้งให้สหกรณ์ทราบเป็นลายลักษณ์อักษร และจัดการชำระหนี้ซึ่งตนมีอยู่ต่อสหกรณ์ให้เสร็จสิ้นเสียก่อน ยกเว้นกรณีที่มีได้ลาออกจากสหกรณ์ให้ถือว่ายังคงเป็นสมาชิกอยู่ แต่สมาชิกเช่นนั้นให้รับเงินกู้หรือมีหนี้ค้างชำระไม่เกินร้อยละเก้าสิบแห่งค่าหุ้นที่ตนมีอยู่ในสหกรณ์ เว้นแต่คณะกรรมการดำเนินการสหกรณ์จะใช้ดุลยพินิจพิจารณาให้เป็นรายๆไป

ข้อ 22. ในกรณีที่คณะกรรมการดำเนินการพิจารณาเห็นสมควรกำหนดหลักเกณฑ์การให้เงินกู้สามัญเพิ่มเติมนอกเหนือจากที่กำหนดไว้ในระเบียบนี้ ให้ทำได้โดยออกเป็นประกาศสหกรณ์ ทั้งนี้ต้องไม่ขัดหรือแย้งกับระเบียบนี้

ประกาศ ณ วันที่ 2 กุมภาพันธ์ 2560



(นายจัตถชัย พรหมเลิศ)

ประธานกรรมการสหกรณ์ออมทรัพย์ รพช. จำกัด



**ระเบียบสหกรณ์ออมทรัพย์ รพช. จำกัด
ว่าด้วยการให้เงินกู้พิเศษเพื่อการเคหะสงเคราะห์
และการส่งเสริมการประกอบอาชีพแก่สมาชิก
พ.ศ.2560**

โดยที่เป็นการสมควรแก้ไขระเบียบสหกรณ์ออมทรัพย์ รพช. จำกัด ว่าด้วยการให้เงินกู้พิเศษเพื่อการเคหะสงเคราะห์ เพื่อส่งเสริมการมีที่อยู่อาศัยและส่งเสริมการประกอบอาชีพให้แก่สมาชิก

อาศัยอำนาจตามความในข้อบังคับสหกรณ์ออมทรัพย์ รพช. จำกัด พ.ศ. 2558 ข้อ 70(9) และข้อ 93(5) คณะกรรมการดำเนินการสหกรณ์ออมทรัพย์ รพช. จำกัด ในการประชุมครั้งที่ 10/2559 เมื่อวันที่ 28 พฤศจิกายน 2559 จึงกำหนดระเบียบสหกรณ์ออมทรัพย์ รพช. จำกัด ว่าด้วยการให้เงินกู้พิเศษเพื่อการเคหะสงเคราะห์และการส่งเสริมการประกอบอาชีพแก่สมาชิก พ.ศ. 2560 ไว้ดังต่อไปนี้

ข้อ 1. ระเบียบนี้เรียกว่า “ระเบียบสหกรณ์ออมทรัพย์ รพช. จำกัด ว่าด้วยการให้เงินกู้พิเศษเพื่อการเคหะสงเคราะห์และการส่งเสริมการประกอบอาชีพแก่สมาชิก พ.ศ. 2560”

ข้อ 2. ระเบียบนี้ให้ใช้บังคับตั้งแต่วันที่ประกาศเป็นต้นไป

ข้อ 3. ให้ยกเลิก

- (1) ระเบียบสหกรณ์ออมทรัพย์ รพช. จำกัด ว่าด้วยการให้เงินกู้พิเศษเพื่อการเคหะสงเคราะห์ พ.ศ. 2541
- (2) ระเบียบสหกรณ์ออมทรัพย์ รพช. จำกัด ว่าด้วยการให้เงินกู้พิเศษเพื่อการเคหะสงเคราะห์ แก้ไขเพิ่มเติม (ฉบับที่ 2) พ.ศ. 2549
- (3) ระเบียบสหกรณ์ออมทรัพย์ รพช. จำกัด ว่าด้วยการให้เงินกู้พิเศษเพื่อการเคหะสงเคราะห์ แก้ไขเพิ่มเติม (ฉบับที่ 3) พ.ศ. 2552
- (4) ระเบียบสหกรณ์ออมทรัพย์ รพช. จำกัด ว่าด้วยการให้เงินกู้พิเศษเพื่อการเคหะสงเคราะห์ แก้ไขเพิ่มเติม (ฉบับที่ 4) พ.ศ. 2553

ข้อ 4. ในระเบียบนี้

“สหกรณ์”	หมายความว่า	สหกรณ์ออมทรัพย์ รพช. จำกัด
“คณะกรรมการดำเนินการ”	หมายความว่า	คณะกรรมการดำเนินการสหกรณ์ออมทรัพย์ รพช. จำกัด
“สมาชิก”	หมายความว่า	สมาชิกสหกรณ์ออมทรัพย์ รพช. จำกัด
“ครอบครัว”	หมายความว่า	บิดา มารดา สามี ภรรยา บุตร
“เงินกู้พิเศษ”	หมายความว่า	เงินกู้เพื่อการเคหะสงเคราะห์ และเงินกู้เพื่อการส่งเสริมการประกอบอาชีพแก่สมาชิก

ข้อ 5. บรรดาระเบียบ ประกาศ คำสั่ง มติ ในส่วนที่กำหนดไว้แล้วซึ่งขัดหรือแย้งกับระเบียบนี้ ให้ใช้ระเบียบนี้แทน

หมวด 1 บททั่วไป

ข้อ 6. สมาชิกที่ขอกู้เงินกู้พิเศษจะต้องเป็นสมาชิกในสหกรณ์นี้ติดต่อกันมาเป็นเวลาไม่น้อยกว่าสิบสองเดือน

ข้อ 7. การให้เงินกู้พิเศษแก่สมาชิกนั้น ในกรณีดังต่อไปนี้

7.1 เงินกู้พิเศษเพื่อการเคหะสงเคราะห์ ได้แก่

- (1) เงินกู้เพื่อให้ได้มาซึ่งอาคารหรือที่ดินพร้อมอาคารเพื่อเป็นกรรมสิทธิ์ของตนเองและครอบครัว
- (2) เงินกู้เพื่อต่อเติมหรือปรับปรุงอาคารซึ่งเป็นกรรมสิทธิ์ของตนเอง และครอบครัว
- (3) เงินกู้เพื่อให้ได้มาซึ่งที่ดินอันเป็นกรรมสิทธิ์ของตนเองและครอบครัว
- (4) เงินกู้เพื่อซื้อที่ดินเพื่อจะก่อสร้างอาคารในระยะเวลายันสมควร
- (5) เงินกู้เพื่อชำระหนี้แก่บุคคลภายนอกหรือสถาบันการเงินอื่นหรือ สมาชิกผู้มาเพื่อกิจการตามข้อ (1) หรือ (2) หรือ (3) หรือ (4) และต้องรับภาระหนักกว่าที่จะกู้จากสหกรณ์

7.2 เงินกู้พิเศษเพื่อการส่งเสริมการประกอบอาชีพของตนเองและครอบครัว อาทิ การเกษตร การพาณิชย์ การอุตสาหกรรม การบริการ หรือตามที่คณะกรรมการดำเนินการเห็นว่าเป็นประโยชน์แก่สมาชิกผู้กู้

ข้อ 8. สมาชิกที่ขอกู้เงินกู้พิเศษ จะต้องส่งคืนเงินกู้ประเภทอื่นให้หมด แล้วเหลือยอดเงินกู้พิเศษเพียงยอดเดียว

กรณีที่สมาชิกมีความจำเป็นที่จะต้องขอกู้เงินกู้ฉุกเฉิน หรือกู้หุ้นเพิ่มเติม แต่เมื่อรวมกันแล้วจะต้องไม่เกินวงเงินกู้พิเศษและหลักทรัพย์ที่ใช้ค้ำประกัน เมื่อคณะกรรมการดำเนินการพิจารณาเห็นความสำคัญและความจำเป็นและความสามารถในการส่งเงินคืน อาจให้สมาชิกผู้กู้ส่งคืนเงินกู้พิเศษไม่หมด สามารถกู้เงินเพื่อเหตุฉุกเฉินได้ ทั้งนี้ให้เป็นไปตามเงื่อนไขแห่งระเบียบสหกรณ์

หมวด 2

หลักฐานประกอบการกู้เงิน

ข้อ 9. สมาชิกผู้ประสงค์ขอกู้เงินกู้พิเศษ ตามข้อ 7.1 ต้องเสนอคำขอกู้ถึงคณะกรรมการดำเนินการตามแบบที่กำหนด รวมทั้งรายละเอียดและหลักฐานต่างๆที่เกี่ยวข้อง ดังนี้

9.1 เอกสารของผู้ขอกู้ ประกอบด้วย

- (1) สำเนาบัตรประจำตัวผู้กู้และคู่สมรส
- (2) สำเนาใบสำคัญจดทะเบียนสมรส หรือใบหย่า
- (3) สำเนาทะเบียนบ้าน
- (4) ใบรับรองเงินเดือนผู้กู้และคู่สมรส

9.2 เอกสารแสดงเหตุผลความจำเป็นในการขอกู้ ประกอบด้วย

- (1) วัตถุประสงค์ในการขอกู้เงินกู้พิเศษ
- (2) เหตุผลความจำเป็นในการต้องจัดให้มีที่อยู่อาศัยใหม่
- (3) แผนการใช้จ่ายเงิน
- (4) รายได้ รายการทรัพย์สินและหนี้สิน และค่าใช้จ่ายบุคคลในครอบครัว
- (5) บัญชีหรือจำนวนเงินซึ่งตนจะออกเอง(กรณีขอกู้เงินน้อยกว่าจำนวนที่ใช้

9.3 เอกสารหลักประกันที่จะใช้เป็นหลักประกันการกู้เงินกู้พิเศษ กรณีเป็น ที่ดิน หรือที่ดินพร้อมอาคาร ให้แนบบใบประเมินราคาของสำนักงานที่ดิน พร้อมภาพถ่ายของโรงเรือนหรือที่ดิน และแผนที่ไปโรงเรือน ที่ดิน

9.4 เอกสารอื่นๆที่เกี่ยวข้อง

- (1) สัญญาซื้อขาย หรือสัญญาจะซื้อจะขาย พร้อมสำเนาโฉนดที่ดินกรณีขอกู้ตามข้อ 7.1(1),(3)
- (2) แบบรูปและรายการก่อสร้างหรือต่อเติม หรือปรับปรุงอาคารกรณีขอกู้ตามข้อ 7.2
- (3) สัญญาซื้อขายหรือสัญญาจะซื้อจะขาย พร้อมสำเนาโฉนดที่ดินและแบบรูปและรายการก่อสร้างที่จะก่อสร้าง กรณีขอกู้ ตามข้อ 7.1(4)
- (4) เอกสารหลักฐานการติดภาระหนี้บุคคลหรือสถาบันการเงินกรณีขอกู้ตามข้อ 7.1(5)

ข้อ 10. สมาชิกผู้ประสงค์จะขอกู้เงินกู้พิเศษตามข้อ 7.2 ต้องเสนอคำขอกู้ถึง คณะกรรมการดำเนินการตามแบบที่กำหนด รวมทั้งรายละเอียดและหลักฐานต่างๆที่เกี่ยวข้อง ดังนี้

10.1 เอกสารของผู้ขอกู้ ประกอบด้วย

- (1) สำเนาบัตรประจำตัวผู้กู้และคู่สมรส
- (2) สำเนาใบสำคัญจดทะเบียนสมรส หรือใบหย่า
- (3) สำเนาทะเบียนบ้าน
- (4) ไปรับรองเงินเดือนผู้กู้และคู่สมรส

10.2 เอกสารแสดงเหตุผลความจำเป็นในการขอกู้ ประกอบด้วย

- (1) วัตถุประสงค์ในการขอกู้เงินกู้พิเศษ
- (2) แผนการดำเนินการ
- (3) ประมาณการรายรับรายจ่ายในอนาคต ผลกำไรที่คาดว่าจะได้รับ
- (4) ประสบการณ์ในการประกอบอาชีพ
- (5) รายการทรัพย์สินและหนี้สิน รายได้ และค่าใช้จ่ายรายบุคคลในครอบครัว บัญชีหรือจำนวนเงินซึ่งตนจะออกเอง (กรณีขอกู้น้อยกว่าจำนวนที่ใช้)

10.3 เอกสารหลักประกัน ที่จะใช้เป็นหลักประกันการกู้เงินกู้พิเศษ กรณีเป็นที่ดิน หรือที่ดินพร้อมอาคาร ให้แนบบใบประเมินราคาของสำนักงานที่ดิน พร้อมภาพถ่ายของโรงเรือน หรือที่ดิน และแผนที่ไปโรงเรือน ที่ดิน

10.4 เอกสารอื่นๆที่เกี่ยวข้อง

- (1) สัญญาเช่าอาคารสถานที่ในการประกอบอาชีพ
- (2) สัญญาซื้อขาย หรือสัญญาจะซื้อจะขาย วัสดุอุปกรณ์
- (3) แบบรูปและรายการก่อสร้างหรือต่อเติม ในกรณีที่มีการก่อสร้างหรือต่อเติม

ข้อ 11. หลักประกันที่ใช้ค้ำประกันการกู้เงินกู้พิเศษ ต้องมีหลักประกันอย่างใดอย่างหนึ่งหรือหลายอย่างดังต่อไปนี้

- (1) หุ่นที่ผู้กู้ถืออยู่ในสหกรณ์ สามารถค้ำประกันได้ร้อยละเก้าสิบของมูลค่าหุ้น
- (2) อสังหาริมทรัพย์ของตนเองหรือครอบครัว อันปลอดจากภาระจำนองโดยสามารถค้ำประกันได้ตามที่คณะกรรมการดำเนินการเห็นสมควร ทั้งนี้กรณีผู้กู้ใช้ที่ดินพร้อมสิ่งปลูกสร้างเป็นหลักทรัพย์ในการค้ำประกันจะต้องทำประกันอัคคีภัยสิ่งปลูกสร้างและต้องระบุให้สหกรณ์เป็นผู้รับโอนผลประโยชน์
- (3) เอกสารการฝากเงินในสหกรณ์โดยสามารถค้ำประกันได้ตามที่คณะกรรมการดำเนินการเห็นสมควร

ข้อ 12. ในกรณีที่ผู้กู้เงินกู้พิเศษโดยใช้หลักทรัพย์ที่เป็นอสังหาริมทรัพย์เป็นหลักประกันผู้กู้เงินกู้พิเศษต้องยินยอมชำระค่าใช้จ่าที่เพิ่มขึ้นทั้งหมดเช่น ค่าธรรมเนียมการจด/ไถ่ถอน การจำนอง (ถ้ามี) ค่าประเมินหลักทรัพย์ ค่าเดินทางของกรรมการดำเนินการ และอื่นๆที่เกี่ยวข้อง

ข้อ 13. ค่าของเงินกู้พิเศษของสมาชิกนั้น ต้องได้รับการพิจารณาให้ความเห็นชอบจากผู้บังคับบัญชา ระดับเหนือขึ้นไป ยกเว้นสมาชิกที่เป็นข้าราชการที่ดำรงตำแหน่งประเภทอำนวยการระดับต้นประเภทวิชาการระดับชำนาญการพิเศษ หรือประเภททั่วไประดับอาวุโสหรือเทียบเท่าขึ้นไป ไม่ต้องผ่านการพิจารณาให้ความเห็นดังว่านี้

หมวด 3

วงเงินกู้พิเศษ ดอกเบี้ยเงินกู้พิเศษ และการชำระเงินกู้พิเศษ

ข้อ 14. วงเงินกู้พิเศษ ให้เป็นไปตามประกาศสหกรณ์ โดยความเห็นชอบของ คณะกรรมการดำเนินการ

ข้อ 15. จำนวนเงินกู้พิเศษรายหนึ่งๆ นั้น ย่อมสุดแต่คณะกรรมการดำเนินการพิจารณาเห็นสมควร โดยคำนึงถึงความสามารถในการชำระหนี้และมูลค่าของหลักทรัพย์ที่นำมาค้ำประกัน แต่ต้องไม่เกินวงเงินที่กำหนดไว้ในข้อ 14

ข้อ 16. อัตราดอกเบี้ยเงินกู้พิเศษ ให้เป็นไปตามประกาศสหกรณ์ โดยความเห็นชอบของคณะกรรมการดำเนินการ

ข้อ 17. ดอกเบี้ยเงินกู้พิเศษนั้น ให้คิดเป็นรายวันตามจำนวนต้นเงินที่รับไป หรือต้นเงินกู้คงเหลือ การคิดดอกเบี้ยเงินกู้ให้คิดตั้งแต่วันที่สหกรณ์จ่ายเงินจนถึงวันที่รับชำระคืน เว้นแต่เงินงวดชำระหนี้ให้คิดถึงวันสิ้นเดือน

ข้อ 18. เงินงวดชำระหนี้สำหรับเงินกู้พิเศษนั้น ให้เป็นไปตามประกาศสหกรณ์ โดยความเห็นชอบของ คณะกรรมการดำเนินการ นับแต่วันที่รับเงินกู้ การส่งเงินงวดชำระหนี้เงินกู้ให้เริ่มตั้งแต่เดือนที่คิดดอกเบี้ยเดือนแรกและต้องชำระให้เสร็จสิ้นก่อนผู้กู้มีอายุครบหกสิบปีบริบูรณ์

ข้อ 19. ให้คณะกรรมการดำเนินการพิจารณากำหนดจำนวนเงินกู้พิเศษให้กู้โดยผู้กู้เงินกู้พิเศษส่งคืนเงินต้นพร้อมด้วยดอกเบี้ยเป็นงวดรายเดือนเท่าๆกัน ไม่น้อยกว่าอัตราที่สหกรณ์กำหนด (เว้นแต่งวดสุดท้าย) และจำนวนงวดผ่อนชำระต้องไม่เกินกว่าที่กำหนดไว้ในข้อ 18

ข้อ 20. การส่งเงินงวดชำระหนี้เงินกู้พิเศษ ซึ่งผู้กู้ต้องส่งต่อสหกรณ์นั้น ให้ส่งโดยวิธีหักจากเงินได้รายเดือนของผู้กู้ ณ ที่จ่าย

ในกรณีที่ผู้กู้เงินกู้พิเศษไม่มีเงินได้รายเดือน หรือหน่วยงานต้นสังกัดไม่หักเงินได้รายเดือน ผู้กู้เงินกู้พิเศษต้องนำเงินงวดชำระหนี้สหกรณ์ด้วยตนเอง

ให้ถือว่าเงินงวดชำระหนี้แต่ละงวดถึงกำหนดส่งภายในวันสิ้นเดือนนั้นๆ

หมวด 4 การพิจารณาให้เงินกู้พิเศษ

ข้อ 21. คณะกรรมการดำเนินการ อาจมอบให้กรรมการหรือบุคคลอื่นตามที่เห็นสมควรตรวจสอบและทำรายงานเกี่ยวกับคำขอกู้เงินกู้พิเศษ เสนอต่อคณะกรรมการดำเนินการพิจารณา เป็นหน้าที่ของสมาชิกผู้ขอกู้ ต้องมีหน้าที่ให้ข้อเท็จจริงและความร่วมมือ

การวินิจฉัยคำขอกู้เงินกู้พิเศษ เพื่อให้เงินกู้พิเศษ ต้องได้รับคะแนนเสียงเห็นชอบไม่น้อยกว่าสามในสี่ของจำนวนกรรมการดำเนินการเข้าประชุมพิจารณาคำขอกู้รายนั้น

ข้อ 22. เพื่อเป็นการควบคุมการใช้จ่ายเงินกู้ให้เป็นไปตามความมุ่งหมาย เมื่อสมาชิกผู้กู้ได้รับเงินกู้พิเศษจากสหกรณ์ ให้สมาชิกผู้กู้เปิดบัญชีประเภทออมทรัพย์ในสหกรณ์ และนำเงินกู้พิเศษซึ่งตนได้รับเข้าบัญชีในนี้เพื่อถอนไปใช้จ่ายเป็นคราวๆไป การฝากเงินดังกล่าวสหกรณ์จะคิดดอกเบี้ยให้ตามระเบียบว่าด้วยเงินฝากออมทรัพย์

ข้อ 23. หากผู้กู้มีเอกสารหลักฐานยืนยันถึงความจำเป็นต้องใช้เงินกู้พิเศษเต็มจำนวนในครั้งเดียว คณะกรรมการดำเนินการอาจยกเว้นข้อกำหนดดังกล่าวในวรรคแรก

ข้อ 23. เมื่อสมาชิกผู้กู้ต้องใช้เงินกู้พิเศษตามความมุ่งหมาย ผู้กู้ต้องเสนอรายงานการใช้จ่ายเงินกู้ตามแบบที่กำหนดไว้ พร้อมทั้งหลักฐานที่มีต่อสหกรณ์ทุกคราวโดยพลันที่จะกระทำได้ คณะกรรมการดำเนินการจะมอบหมายให้กรรมการหรือบุคคลอื่นตามที่เห็นสมควรตรวจสอบการใช้จ่ายเงินกู้ตามรายงานนั้นๆ อีกชั้นหนึ่งด้วย

ข้อ 24. สมาชิกผู้กู้ที่ยังส่งคืนเงินกู้พิเศษไม่แล้วเสร็จ ผู้กู้ต้องยินยอมและอำนวยความสะดวกให้กรรมการหรือบุคคลอื่นซึ่งได้รับมอบหมายเข้าตรวจการก่อสร้าง ต่อเติม หรือปรับปรุงอาคาร ทรัพย์สินหรืออาชีพที่ใช้เงินกู้นั้นในเวลาที่สมควรได้เสมอ และต้องชี้แจงข้อความเกี่ยวกับเรื่องที่ตรวจให้ทราบตามความประสงค์

หมวด 5 การควบคุมหลักประกันและการเรียกคืนเงินกู้

ข้อ 25. สมาชิกผู้กู้ที่ยังชำระหนี้เงินกู้พิเศษไม่แล้วเสร็จ จะขายหรือโอนอาคารหรือที่ดินที่ใช้เป็นหลักประกันในการกู้เงินกู้พิเศษแก่ผู้อื่นไม่ได้

ข้อ 26. การแก้ไขเปลี่ยนแปลงแบบรูปรายการหรือเงื่อนไขต่างๆภายหลังที่คณะกรรมการดำเนินการอนุมัติไปแล้วจะกระทำมิได้ ในกรณีที่มีความจำเป็นต้องเปลี่ยนแปลงรูปแบบรายการ หรือเงื่อนไขต่างๆดังกล่าว ต้องได้รับความเห็นชอบจากคณะกรรมการดำเนินการก่อน จึงจะดำเนินการได้

ข้อ 27. ในกรณีที่ผู้กู้มีคำขอเป็นหนังสือและคณะกรรมการดำเนินการเห็นว่ามิเหตุอันสมควรผ่อนผันเป็นกรณีพิเศษ คณะกรรมการดำเนินการอาจจะผ่อนเวลาการส่งเงินงวดชำระหนี้สำหรับเงินกู้พิเศษให้แก่ผู้กู้คราวละหนึ่งหรือหลายเดือนก็ได้ แต่การผ่อนเวลาเช่นนี้รวมกันทั้งหมดสำหรับเงินกู้พิเศษรายหนึ่งๆ ต้องไม่เกินหกเดือน

ทั้งนี้ในการผ่อนผันระยะเวลาตามวรรคแรก ผู้กู้จะได้รับการยกเว้นการผ่อนชำระเงินต้น แต่ต้องนำส่งดอกเบี้ยตามจำนวนเงินต้นของผู้กู้

ข้อ 28. ในระหว่างการชำระหนี้ตามสัญญา หากผู้กู้มีเหตุผลความจำเป็นที่จะขอผ่อนผันระยะเวลาการชำระหนี้ ให้ผู้กู้มีคำขอเป็นหนังสือเพื่อขอผ่อนผันระยะเวลาการชำระหนี้เงินกู้ต่อคณะกรรมการดำเนินการเมื่อคณะกรรมการดำเนินการพิจารณาแล้วเห็นว่ามิเหตุอันสมควรจะผ่อนเวลาการชำระหนี้ อาจพิจารณาผ่อนผันการชำระหนี้ได้ ทั้งนี้ผู้กู้ต้องชำระหนี้มาแล้วไม่น้อยกว่า 12 งวด และงวดสุดท้ายที่ผ่อนชำระผู้กู้ต้องมีอายุไม่เกินหกสิบห้าปีบริบูรณ์

ข้อ 29. ในการวินิจฉัยปัญหาความเห็นตามระเบียบนี้ ให้อยู่ในดุลยพินิจของ คณะกรรมการดำเนินการ

ประกาศ ณ วันที่ 2 กุมภาพันธ์ 2560



(นายจัตราชัย พรหมเลิศ)

ประธานกรรมการสหกรณ์ออมทรัพย์ รพช. จำกัด



องค์กรมั่นคง
มุ่งมั่นบริการ
ดำเนินงานอย่างมีคุณภาพ
รักษาผลประโยชน์ของสมาชิก



สหกรณ์ออมทรัพย์ รพช.จำกัด
เลขที่ 3/12 อาคาร 2 ชั้น 6 กรมป้องกันและบรรเทาสาธารณภัย
ถนนอุทงนอก เขตดุสิต กรุงเทพฯ
โทร.0-2243-0509-10,0-2668-9229,0-2637-3000 ต่อ 3690-3696
09-2263-2436,08-6785-4548,08-9799-2403
www.ardcoop.com